В. Н. Ундольскаго
№ 49.
Москов. музея № 99.

Триодь
Нейпрод

цветная Кил. 1631
Пуб. 97
№4

Тебѣ: в.

[illegible] о. Стхры, є. на з. Самогласны.
Творенїе Благочтиваго Цр҃ѧ Кѵр Леѡна Прмдра. Гла, ѕ.

Ѿ, Лазаревъ хотѧ Гробъ видѣти,
волею хотѧй въ Гробъ въселитисѧ, вопрашалъ еси
гдѣ положисте его; оувѣдѣвъже еже не невѣ-
далъ еси, и възглашалъ егоже любилъ еси,
Лазаре грѧди вонъ: и послушавъ бездушный
дыханїе дающаго ему, тебе Спса дшѧмъ нашимъ: в.

Триодь цветная Кил. 1631

Въ Гл҃ѧ то ѥ҆ст҃ы а҆ нѧ҃ и҆ ст҃ѡ ве҆ли́кїѧ по́ста

На Вече́рни, Ка҃: Къ Гу҃ въ не́гадъ скорбѣ́хъ:
На Гн҃и въ зва́хъ: Поста́вимъ, Стїхѡ́въ, і҃. И҆ Поѥ́мъ Ст҃ры
Самогла́сны. Гла҃, и҃. Ѿ и҆зведи́ и҆ с҃темни́цы:

Пше полезнꙋю съверши́вше четверо-
десѧ́тницꙋ, и҆ ст҃ꙋю Неде́лю ст҃рти твоеѧ,
про́симъ ви́дѣти чл҃колю́бче, є҆́же просла́вити
въ не́й вели́чїѧ твоѧ̀, и҆ неизрече́нное на дѣ́лѧ смо-
тре́нїе твоѐ, є҆диномдрено поюще, Гн҃и сла́ва тебѣ̀:. в҃.
Та́жъ, Мч҃нче. Мч҃нцы Гн҃и, мл҃ѣте Бг҃а нш҃его,
и҆ и҆спроси́те дш҃а́мъ нш҃имъ множество̀ щедрѡ́тъ,
и҆ ѡ҆чище́нїе мно́гимъ прегрѣше́нїемъ, мл҃и́мъ сѧ:

Та́жъ, Ст҃мꙋ Ла́зарꙋ. Ст҃ры, є҃. на з҃. Самогла́сны.
Творе́нїе Благ҃чтива́ Цр҃ѧ Кѵ҃ Леѡ́на Прмдра́. Гла҃, ѕ҃.

Гн҃и, Ла́заревъ хотѧ̀ Гро́бъ ви́дѣти,
во́лею хотѧ́й въ Гро́бъ въселитисѧ, вопраша́лъ е҆сѝ
гдѣ̀ положи́сте є҆го̀; оу҆вѣ́дѣвъже є҆́же нѐ невѣ́-
далъ е҆сѝ, и҆ възглаша́лъ є҆го́же люби́лъ е҆сѝ,
Ла́заре грѧди̇̀ во́нъ: и҆ послꙋ́шавъ безꙋ́дꙋшный
дыха́нїе да́ющаго є҆мꙋ̀, тебѐ Сп҃са дш҃ѧ́мъ нш҃имъ:. в҃.

Гн҃и, на гро҆бъ четверодне҆вна҃гѡ прише́лъ е҆сѝ Ла҆зарѧ, и҃ на дрѹго́мъ сле́зы проли́въ, мр҃твца҃ четверодне́вна въста́вилъ е҆сѝ, кла́се живота҆. Тѣ́мже сме́рть сва́зана бы́сть гла́сомъ, пелены́ разрѣши́шасѧ рѹка́ми, тогда́ ра́дости и҃сполнисѧ мно́жество҃ѹ҃чнкъ, и҃ е҆ди́но ѿ всѣ́хъ слѹжа́щесѧ съгла́сїе, бла́венъ е҆сѝ Спе҃се помилѹ́и на́съ: ѡ҃ Б.

Гн҃и, гла́съ твои́ разрѹши́ а҆до́во ца́рствїе, и҃ сло́во вла́сти твое́ѧ въста́ви и҃з гро́ба четверодне́внаго, и҃ бы́сть Ла́зарь паки́ бы́тїю проображе́нїе спаси́тельное. Всѣ́мъ възмо́жна тебѣ́ бла́го вѣ́сть цре́вни, да́ви рабо́мъ твои́мъ ѡ҃чище́нїе, и҃ ве́лїю ма́ть: ѡ҃ А.

Гдн҃и, ѹ҃слы́шавъ хота́ѧ ѹ҃чнкѡ́мъ свои́мъ, и҃ съ мр҃твыхъ свое́ воскре́нїе, на гро́бъ Ла́заревъ прише́лъ е҆сѝ, и҃ въсклица́вшѹ ти́ сего́, а҆́дъ плѣне́нисѧ, и҃ ѡ҃пѹстѣ́ четверодне́вна, вопїе́ща тебѣ́, бла́гословенный гдн҃и сла́ва тебѣ́: ѡ҃ А.

Гн҃и, пое́мъ ѹ҃чнки свои́, въ ви́дѣнїи прише́сѝ, да въста́виши Ла́зара, и҃ проле́зшимъ на ни́мъ зако́номъ е҆стества́ тлѣ́ѧ, я҆́кѡ бы́сть того́ четверодне́вна въздви́гъ е҆сѝ, и҃ вопїе́ше ти́ Спе҃се: бла́венный гн҃и сла́ва тебѣ́: ѡ҃ Сла́ва: Гла́, и҃.

Пре́стави́въ гро́бъ Ла́зареву Спе҃се нш҃ъ, и҃ въсклица́въ мр҃тваго, я҆́кѡ ѿ сна́ въскре́силъ е҆сѝ, ѿтрема́е тлѣ́нїе нетлѣ́нїѧ ма́нїемъ, и҃ и҃зы́иде сло́вомъ свя́заный ѹ҃кроймы. Всѣ́мъ мо́жеши, всѣ́мъ тебѣ́ работа́ти чл҃колю́бче, всѣ́мъ побѣди́ти тѣ́ма, Спе҃се нш҃ъ сла́ва тебѣ́: ѡ҃ и҃ нн҃ѣ: Гла́, тѣ́н҃.

Дше

Дшеполезную свершивше четверодесятницу, возъпіимъ: радуйся граде Виѳаніа, Отчество Лазарево, радуйтася Марѳа и Маріа того сестры, заоутра бо Хс приходитъ, ѡживити глаголомъ оумершаго брата, егоже гласъ оуслышавъ горкій и несытый адъ, страхомъ въстрепетавъ, и велми въстенавъ, ѿпустит Лазаря оукроими ѡбязана, егоже чюдеси съборъ еврейскій оудививъся, съ ваіемъ и вѣтвми того срящутъ, и явятся похваляющіи дѣти, емуже завидѣти будутъ ѿцы, блвен грядый въ имя Гне цръ Іилвъ:.

Вхо. Свѣте тихій: Прокимъ: Ѱал, ркг. Глас, ѕ.

Помощъ наша въ имя Га сътворшагѡ нбо и землю.

Стіх: Аще не бы Гь бы вна. Бытіа чтеніе.

Преста Іаковъ повелѣвая сынѡмъ своимъ, и простеръ нозѣ свои на ложи своемъ оумре, и приложися къ людемъ своимъ. Гл: м. с: лв.

И падъ Іосифъ на лице ѻца своегѡ, плакася горкѡ ѡ немъ, и ѡблобыза его. И повелѣ Іосиф отрокомъ своимъ погребателемъ, погребсти ѻца своего. Гл: н. с: а. в.

И погребоша погребателе Ісраиля, и исполниша емѹ четыредесят дній, такѡ бо изчитаются дніе погребанія, и плакася его егѵпетъ седмдесят дній. г.

Егда же преидоша дніе плача, гла Іѡсиф къ силникомъ Фараѡновымъ гля, аще ѡбрѣтохъ блгть предъ вами, глите въ оуши Фараѡнови глюще: д.

Якѡ ѻцъ мой заклятъ мя прежде скончанія своего глаголя, въ гробѣ егоже ископахъ себѣ въ земли е.

Хана́нитѣи тамѡ̀ мл҃ погребе́ши. нн҃ѣ оу҃бѡ
бꙑ́ше́дъ погребꙋ̀ о҃ц҃а мо́его, и҆ возвращу́ сѧ.
рѣ́ша жѐ фарасо́ни по гла́нным ѿ Іѡ́сифа.
Е. И҆ речѐ фараѡ҃ Іѡсифꙋ, бꙑ́ди, погреби о҃ц҃а твоего,
З. ꙗкоже заклѧ́тѧ. И҆ бꙑ́и́де Іѡсифъ погребсти
о҃ц҃а своего, и҆ сꙋ́бꙑдоша сни́мъ вси ѻ҆трꙋ́цы
Фарасо́новы, и҆ старѣ́йшины до́мꙋ его̀, и҆ вси
И. велмо́жи земл҃и Е҆гу́петскїѧ. И҆ вес҃ь до́мъ Іѡсифо҃
и҆ бра́тїѧ его̀, и҆ вес҃ь до́мъ ѿ҃ченїй его̀, и҆ сро́нцы,
а҆ ѻ҃вцы и҆ волы ѿста́вишѧ въ землѝ Гесе́мъ.
Л. И҆ сꙋ́бꙑдоша сни́мъ колесни́ца и҆ ко́нницы, и҆
М. бꙑ́ть по́лкъ вели́кїй зѣ́лѡ. И҆ прїи́доша на гꙋ́мно
А҆та́дово, е҆́же е҆́сть ѻ҆бонпо́лъ Іѡрда́на. и҆ рыда́хꙋ
е҆го̀ рыда́нїемъ вели́имъ, и҆ кре́пкимъ зѣ́лѡ, и҆
Н. сꙋ́творѝ плачъ о҃ц҃ꙋ̀ своему̀, се́мъ дни́й. И҆ ви́дѣша
жи́тели земл҃и Хана́нскиѧ плачъ на гꙋ́мнѣ А҆та́-
довѣ, и҆ реко́ша, плачъ вели́къ е҆́сть сей е҆гу́птѧнѡ,
сегѡ̀ ра́ди нарекоша и҃мѧ̀ мѣ́сту ѻ҃ному, плачъ
е҆гу́пта. и҆́же е҆́сть ѻ҆бо́нꙋ стра́нꙋ Іѡрда́на.
Б҃І. И҆ сꙋ́творишѧ е҆мꙋ̀ сы́нове сно́ве его̀, ꙗкѡже запове́да
Г҃І. и҃мъ. И҆ вꙁѧ́ша его̀ сы́нове в҃ землѝ Хана́нскꙋю,
и҆ погребо́ша е҆го̀ в҃ пеще́рѣ сугу́бѣй, и҆́же стѧжа̀
Ѕ҃ Ѕ҃ Ѕ҃

вѣмъ злáмъ, ѩ́же показáхомъ є̑мꙋ, и̑ пришéдше
къ Іисꙋ́ сѧ рекóша: Отéцъ твóй заклáтъ тѧ̀ ѕ.
прéжде кончины своéѧ, глѧ̀: Сицерцѣ́те Іисꙋ́, ѕ.
ѡ̑ставлéнїе имꙋ́ непрáвдꙋ и̑ грѣ́хꙋ, ѩ́коже ѹ̑чи́хомъ тебѣ̀
показáша. И нн҃ѣ прїи́ми непрáвдꙋ рáбъ Бг҃а̀ ѻ̑ца̀
твоегѡ̀. И плáкася Іѡси́ф, глаго́люще имъ ѹ̑ немꙋ́.
И пришéше ѹ̑ немꙋ́ рекóша: Сѐ мы тебѣ̀ рáбы. ѯ.
И речѐ и̑мъ Іѡси́фъ: Не бо́йтеся, Бжїй бо́ѥмъ ѧ̑ѕ. ѯ.
Вы́ ѹ̑совѣтовáсте на́ма въ лꙋкáвствѣ, Бъ̀ же совѣщѧ̀ ѯ.
ѡ̑ мнѣ̀ въ блгáѧ, ѩ́коже дá бꙋ́детъ ѩ́коже днесь дá пре-
питáютсѧ лю́дїе мнѡ́зи. И речѐ и̑мъ, не бо́йтеся, ѯа.
а̑ѕъ препитáю вáсъ и̑ дóмы вáша, и̑ ѹ̑тѣшѝ и̑х,
и̑ глá и̑мъ въ сéрце. И вселѝся Іѡси́фъ въ є̑гꙋ́пте, ѯв.
сáмъ и̑ брáтїа є̑гѡ̀, и̑ вéсь дóмъ ѻ̑ца̀ є̑гѡ̀. И
пожи́вѣ Іѡси́фъ лѣ́тъ сто́ и̑ десѧ́ть. И ви́дѣ Іѡси́ф ѯг.
дѣ́ти Ефре́мовы до трéтїаго ро́да, и̑ Сно́ве Махи́ра
сы́на Манасси́инна, роди́шася при бе́дрѣ Іѡси́фовѣ.
И речѐ Іѡси́фъ къ брáтїа́мъ свои́мъ глѧ̀: а̑ѕ ѹ̑мира́ю. ѯд.
посѣще́нїемъ жѐ посѣти́тъ вáсъ Бъ̀, и̑ и̑зведе́тъ вá
ѿ̑ землѝ сеѧ̀, въ ѕе́млю ю́же клáтсѧ ѻ̑ц҃ѣмъ нáшимъ,
Авраа́мꙋ Іса́кꙋ и̑ Іа́кѡвꙋ. И заклáтъ Іѡси́фъ ѯе.
сы́ны Ї҃илевы, глѧ̀: въ посѣще́нїи и̑мже посѣти́т вá
Бъ̀, и̑ сънесѝте кѡ́сти мо́и ѿ̑ сю́дꙋ съ вáми.
И скончáся Іѡси́фъ сы́й лѣ́тъ сто́ и̑ десѧ́ть, и̑ по- ѯѕ.
гребо́ша є̑гѡ̀ въ рáцѣ въ є̑гꙋ́птѣ: Прч҃: ѱа҃: рк҃:
Глл҃, д҃. Надѣ́ющїисѧ на Г҃а, ѩ́коже гора́ Сі҃ѡнъ
неподвижи́тсѧ вѣ́къ. С҃: Ѩ́коже нестáви Г҃ъ
же́злы грѣ́шныхъ на жре́бїи пра́вныхъ.

Прч҃

Притчей чтеніе. Гла: лѧ.

сті. Сыне, ѡберзѧй оустà своѧ словесе-
н. Бжіимъ, и сѹдѝ всѣмъ здрáвѡ. Ѡберзѧй
л. оустà своѧ, и сѹдѝ прáвеннѡ, разѹмѧже оубогà
т. и немощна. Женѣ мѫжественнѣй кто ѡбрѣще,
чтенѣйшаа же є камéній многоцѣннагѡ паковáм,
лі. Держáетъ ѡ ней сéрце мѫжа є, паковáм добры
кі. корúстей не лишúтсѧ. Дѣлáетъ бо мѫжѹ блгáм
фі. и не злáм. Всѣ лѣто ѡбрѣтáнцы волнѹ и лéнъ,
ді. сътворѝ блгопотрéбное рѹкáма своúма. Бысть
пакѡ корáбль кѹпли дáлеча, събирáетъ
єі. своє богáтство. И въстáетъ ещѐ сѹщей нощи,
зі. и дастъ брáшна домѹ, и дѣлá рабúнм. Ѹзрѣвшú
земледѣлца кѹповáше, ѡ плодѣхъже рѹкѹ своéю
ѕі. насади плажáніе. Препоясáвшú крѣпкѡ чреслá своѧ,
ѝі. оутвердѝ мúшцы своѧ на дѣло. Вкѹси пакѡ
добрѡ є єже дѣлати, и не оугасáетъ свѣщнú єм
ѳі. всю нощь. Лáкоть свóй протѧжéтъ на полéзнаа,
к. рѹцѣ же своѧ оутвержáетъ на вретенѡ. Пáкы рѹцѣ
своѧ разверзе оубогѹ, плодъ же протѧжѐ нищ.
ка. Не печéтсѧ ѡ сѹщúхъ в домѹ мѫжъ єм, єгдá гдѣ
коснúтъ. Вси бо сѹщіи оу нéа ѡболчéни сѹть.
кв. Сѹгѹбыа ѡдéжа сътворѝ мѫжѹ своéмѹ, ѡ черблé-
кг. нúца и багранúца, сѣдѣ ѡ дѣмнім. Слáвенъ же
бывáетъ въ брáтїхъ мѫжъ єм, внегдá сѣдѣ
кд. въ събóрѣ съ стáрцы жúтелми земл. Опóны
сътворѝ и дастъ фúнікѹ, ѡ поясúнім же хананéѡ.
ке. Въ крѣпость и блголѣпіе ѡблечéсѧ, и въсéселúтсѧ
въ дни

въ дни послѣдняя. Оустаже своя ѡвержеть мыслень и законныѣ, и чинъ заповѣда людьскоуемоу. кв.
Оудка проходища домоубъ ея, брашна же лѣнива не ѣсть. Востаби чада своя и ѡбогатишася, и мужъ ея похвали и. Многи дщери, сътвориша силу, многи стяжаша богатьство, ты же преспѣла и превъзнесла еси надъвсѣми. Ложна оубо жения и оустны доброты женикы нѣсть въ тебѣ. кг.
Жена бо разумна блаженъ ся, страхъ же Гнь та да хвалить. Дадите ей ѿ плода оустенъ ея, и да хвалимъ будеть въ вратѣхъ мужъ ея: кд.

И прочее, Прежещенныя.

Я ндѣже не будь Прежещенныя, Кончае часы сице: Зри

По Матвѣ, Слава ѿстави: И по конечныхъ Поклонехъ, глемъ, Тропарь: и по Отче нашъ: Ги помилуи, бі. Таже, Матвѣа: Вестала трце: И посемъ, Буди имя гне блвено: г. И Псалмъ, Блвлн гда на вся коя времена: Таже, Достойно ест: И ѿпусть.
И Потомъ Начинаемъ ВЕЧЕРНЮ безъ Поклоновъ. И рцыдете поклонимся: г. И Псалъ, Блви душе моя гда: Та Ка: радовахъ. И посемъ на Г и въсвахъ: Стры Первомоу Лазарю, на ѕ. Гла, ѕ. Ги Лазаре хотя гробъ: Сла: и нн: Гла, и. Душе полезнуи: бе: Таже, Свѣте тихій. бе Входа. Про: и Чтем. Пѣснь ѵ, самогласенъ, Душе полезнуи: пе. в. и Мученъ, а. Стихи же глемъ, Ктекъ въведохъ. Слава: и нн: Престалъ еси гробъ Лазареву: Пѣсанъ на болшихъ Стихира. Та, И нѣ ѿпущаеши: Тропарь: и по Отче нашъ: Тро: Ѻбщее вечерне. Та, Ектеніи, Помилуи на ѣе по велицѣй мѣри: Поле Чтенѣшуи: и ѿпусть.
Вѣстно же будь, яко ѿ дне, ниже Мученична, Зри
ниже Богородична, ниже Октоиха не поемъ, даже до Субботы сто Ѳомы.

Подобаетъ вѣдати, яко аще приключится Праздникъ Благовѣщенія, въ Субботу Лазареву. Гл: і.

Въ Па҃ѳ҃ Вѣчеръ, Ка҃: не глемъ. На Гі҃ въсѣ, Стры самогланы дні҃, в҃. Дш҃еполезныѧ, малыѧ. Мѵ҃ична же не поемъ. Таже Празднико҃: г҃. Совѣтъ превѣ҃: И Стомѹ Лазарѹ, е҃. Гла, ѕ҃. Гі҃ Лазаревъ гробъ хотѧ҃. Сла҃: Гла, и҃. Дш҃еполезныѧ, великыѧ. И нн҃ѣ: Праз҃. Гла, ѕ҃. Послан҃ъ бы҃ть. Въхо҃. Про҃, дні҃. и Чтенїѧ, дні҃. Таже Праз҃: Чтенїй, е҃. И проѣ҃ Прежс҃ѣщенныхъ. По Дасѧ҃ исправ҃и мл҃тва: Поклоны, г҃. И по Нн҃ѣ силы нб҃: Пок҃: г҃.

И на Бг҃ѹ имѧ҃ гі҃е: Поклоны, г҃.

На Трапезѣ же ѧ҃мы Варенїе съ Елеемъ: И пiемъ вино҃.

При Часѣ же шестомъ Нощи, Клепле въ вѧ҃ желѣзнѧ҃ доболиѹ, И събравшемъ въ Цр҃ковь, Поемъ Павечерiю великѹю. И по Слава въ вышнихъ: Исхожденїе въ Притворъ, Поѣ҃ самогланы Праз҃: г҃. Гла, ѧ҃. Сла҃: и нн҃ѣ: Гла, в҃: Бгословѣствѹетъ Гаврiи҃л. И по скончанiи, паки вхѹдш҃и въ цр҃ковь: Часъ҃ поѣ҃ самогланы Гла, д҃. Стiхи же глемъ, Бгословѣстите дн҃ь. Сті҃, в҃. Воспо҃нте гі҃ѣ пѣснь. Сла҃: Престалъ҃ѣи гробѹ: Пи҃са на велiкiи страхъ. И нн҃ѣ: Гла, д҃. Дне радость. Та҃, Нн҃ѣ ѡпѹщ҃аѧсѧ. По о҃тче на҃:

Тропарь Праз҃: г҃. и Бл҃вен҃iе Хлѣбѡ҃. Чтенiе Праз҃никѡ҃.

На҃ѵ҃ечерни. На҃ Бг҃ѣ: Тро҃: Бгословщ҃енiю, в҃. Сла҃: о҃бщее въскрн҃iе. И н҃: Бгословѣ҃. По Ка҃: Сѣ҃: пра҃. И Чтенiе ѡ прав҃но Лазарѣ. Полелео҃, и Сѣ҃: пра҃. и Чтее пра҃. Стi҃: а҃ Анті҃: д҃гѡ Гласа. Про҃, и Єѵ҃лiе пра҃. Въскрн҃iе хво, Глемъ. ѱа҃, и҃. Стра праз҃: Кано҃ пра҃, съ Ирмо҃ѡ҃, на ѕ҃. И стомѹ Лазарѹ обѣ҃ Кансо҃на, на и҃. Такожде҃ и Четверопѣснец҃ъ. Катѣ҃, в҃гѡ Кансо҃на Лазарева, Ирмо҃ Водѹ прше҃ѣ҃: обѣ҃ Лика҃ кѵ҃вѣ҃. По г҃ пѣсни, Ко҃: нко҃, и сѣ҃: Лазарѣ. Сла҃: и н҃: пра҃. Чтее҃: пра҃: Паки радость бгословщ҃iе. По ѕ҃ пѣсни, Ко҃: и нко҃ пра҃. На҃ѕ҃ пѣсни, Чтнѣйшѹю, Не поѣ҃ѡ҃ его҃ дні҃, даже до Θѡмины нлн҃. Та҃ Стѣ҃ гі҃ѣ҃ на҃, На Гла, а҃. Свѣ҃: пра҃. Сла҃, и нн҃ѣ: Лазарю, На Хва҃: Стры пра, г҃. и стомѹ Лазарю, г҃, обо҃н на ѕ҃, съ Стiхи нхъ҃. с҃: а҃. Въскрни гі҃ бе҃. с҃ в҃, Исповѣмсѧ тебѣ҃. Сла҃: Лазарю, Гла, в҃. Велiѧ и преславна. И нн҃ѣ, пра, Гла тъ҃. Єже ѡ вѣка таннство. Славословiе великое. Тро҃, праз҃: Сла҃: и нн҃ѣ: Обще҃е въскрн҃iе. Єктенi. ѡглашенiе, и ѡпѹсть҃. Часъ҃, а҃, въ Притворѣ҃. Тро҃: пра҃. Сла҃, о҃бщее въскр҃. И н҃: Ко҃: часо҃. По тр҃тѡмъ, и по о҃тце нашъ: Ко҃, пра҃. Сице Тропари гл҃емъ, и на прочихъ Часѣхъ҃. Кондаки же премѣнѧемъ.

При Часѣ же ѕ҃мъ дні҃, Творимъ Исхожденїе внѣ҃ Монастыра҃. и въздвраш҃еемъ, Поемъ Часы.

На Лн҃

На Литургіи, Бл҃жена пра҃, Пѣ: г҃ѧ, на д҃. и Лазарю, Пѣ: ѕ҃, на д҃. По въхо҃, Тро҃, пра҃: и Лазарю. Сла҃: Ко҃: Лазарю. И н҃: Ко҃, пра҃. Въмѣсто же Тр҃тагѡ, Елици въ х҃а кр҃тисте сѧ. Про҃, Ап҃лъ, Аллилѹїа, Еѵ҃лїе, и При҃: преже пра҃з: таже ст҃мѹ Лазарю. Вмѣстѡже Достойна, поем Ирмо҃ Бл҃говѣщенїю: Ꙗкѡ ѡдшевленомѹ Бж҃їю кѵвѡтѹ.

Въ тойже пѧтокъ, на павечерни

Поемъ Канѡнъ. Творенїе ст҃гѡ ѻ҃ца Кѵръ Андреа Кр҃тскагѡ Іерлимиты. Бла҃, а҃. Пѣснь, а҃. Ирмо҃.

Пѣснь побѣднѹю воспоемъ всѝ, Бг҃ъ сътворшемѹ дивнаѧ чюдеса, мышцею высокою, и сп҃шемѹ Іи҃лѧ. Ꙗкѡ прослависѧ:.

Припѣлъ: Слава тебѣ Бж҃е нашъ, слава тебѣ.

Мертва четвероднѣвна, въскр҃сивъ Сп҃се мой Лазарѧ, тлѧ измѣнилъ еси мышцею высокою, и показалъ еси ꙗкѡ силный власть свою:

Възгласивъ Лазарѧ, изъ гроба абїе въскр҃силъ еси, но адъ долѣ, горцѣ рыдаше, и стонѧ трепеташе Сп҃се власти твоеѧ:

Прослезилъ еси Г҃и надъ Лазаремъ, показѹѧ въплощенїе смотренїа твоегѡ, и ꙗкѡ ест҃ствомъ Бг҃ъ сый, ест҃ствомъ по насъ былъ еси чл҃къ:

Мардины слезы и Марїины, ѹтолилъ еси Г҃и, изъ мр҃твыхъ Лазарѧ въскр҃сивъ Сп҃се, и показавъ дх҃новенна мр҃твагѡ, властїю си:

Закономъ ест҃ства чл҃вча въпросилъ еси вл҃дко, гдѣ положенъ бысть Лазаръ, показѹѧ всѣмъ Сп҃се, прїискрънее еже къ намъ смотренїе твое:

Заключенїѧ съкрѹшилъ еси тогда адова, възгласивъ Лазарѧ, и державѹ сътрѧслъ еси борца, и понѹдилъ еси преже кр҃та, трепетати тебе едине Сп҃се:.

Свѧз-

Сѧзнѧ Лѧзаре, ѡ҃ѧдѧ держи́маго вы́ко, ꙗ҆кѡ
Бъ҃ прєварилъ є҆сѝ, и҆ разрѣши́лъ є҆сѝ ѡ҃ѹ҆зъ, къ
тво є҆мꙋ бо҃ꙋ вл҃ѧ сѝле и҆дꙋ́тъ повелє́нїю: ѡ҃ Сла:

О҆ц҃ѣ просла́вимъ Сн҃а и҆ Дх҃а, Трцꙋ нераздѣ́лнꙋю,
въ є҆дини́цы є҆с҃тества́, и҆ съ а҃гглы ю҆, ꙗ҆кѡ є҆дино́го
не съ҃зда́нна҃го Ба҃ славослови́мъ: ѡ҃ Бо:

Не прело́жно родила́ є҆сѝ дво́ мт҃и, Съ҃зда́телѧ
є҆с҃тествꙋ, ѡ҃ с҃т҃а҃го д҃х҃а по бл҃говоле́нїю о҆ч҃и
бы́вша, є҆́же є҆́мы, кромѣ̀ и҆змѣне́нїѧ и҆ скве́рны: ѡ҃

Пѣ́снь, в҃. Ирмо́съ.

Во́ими нб҃о, и҆ вꙋ҆гли́, и҆ вопло́хѧ, Спса́ мі́ръ є҆ди́наго чл҃колю́бца:
Сла́ва тѝ въ҃зсла́вившемꙋ то́кмѡ, и҆ и҆з҃ гро́ба
мр҃тва четверодне́вна дрꙋга́ въ҃дви́гшемꙋ Лѧзаря: ѡ҃
Ꙋ҆слы́ша гла́са тво є҆го бе́дꙋшный, и҆ ѡ҃дше́вленъ
ѡ҃ мр҃твыхъ въ҃ста́ а҃бїе, Слав҃ѣ тѧ҃ Гдн҃: ѡ҃
Повелѣ́нїе живоно́снаго гла́са тво є҆го ѡ҃, пр҃їе́мъ
смерди́ꙗй въ҃ста́ ѡ҃ гро́ба Спсе́ мо́й Лѧзаръ: ѡ҃
Проше́дъ є҆сѝ на дрꙋго́ Спсе́ мо́й, оу҃бѣ́дѧ на́мъ,
ꙗ҆кѡже но́силъ є҆сѝ є҆с҃тество́, и҆ сего́ въ҃зкре́нилъ є҆сѝ: ѡ҃
Въ҃стрепета́, ꙗ҆кѡже ви́дѣ а҃дъ, паки́ теку́щꙋю а҃бїе,
вѣ҃зжа́ну оу҃кро́ми, гла́сѡ къ здѣ́шнемꙋ живо́тꙋ: ѡ҃
Ꙋ҆жасо́шасѧ є҆вре́йстїи наро́ди, є҆гда́ бъ҃гласи́въ
Спсе, въ҃зкре́нилъ є҆сѝ сло́вомъ смерди́ꙗщаго Лѧзаря: ѡ҃
Пъ҃трясо́шасѧ съ҃кро́вища а҃до́ва, ꙗ҆кѡ ѡ҃дше́вле
бы́сть ни҃зꙋ Лѧзарь, тогда́ гла́сомъ ѡ҃живи́вшагѡ:

Пѣ́снь, г҃. Ирмо́съ.

Ка́мень є҆го́же неключи́мшѧ зи҃ждꙋ́щїи, сѐй бы́сть въ҃ главꙋ
ꙋ҆гла́, тѝй є҆́сть ка́мень, на не́мже оу҃тверди́ Хс҃ Цр҃кв҃ свою́,
и҆́же ѡ҃ а҃зы́къ и҆скꙋпи́: Прип: Сла́ва тебѣ́ Бе́ и҆:

Чи́до

Ѵ́ндо стрáшное и прeслáвное, кáкw създáтель
всѣхъ, є́же нѣ́кезнáше, и҃кw небѣ́дый въпрошáше,
гдѣ̀ лежи́тъ є́гоже ры́дaете; гдѣ̀ погребе́нъ бы́стъ
Лáзарь; є́гоже помáлѣ и҃з мр҃твы́хъ жи́ва ѵ҃мъ
въскрш҃ѐ а҃зъ: Кáмень, є́гоже ти́ прибáлиша
погребшíи тл҃, сегó вскáти і҃с повелѣ́въ, а҃бїе
въскри́и тл҃, възгласи́въ тебѣ̀ Лáзаре въстáни,
гр҃ди комнѣ̀, да҃ є́го а҃дъ оу҃стрáшитсѧ гла́са:
Мáрфа и Мáрїа гн҃ ры́дaнми вопїáхѹ, сѣ є́гоже
любúлъ є́сѝ, четверодне́вень смердúтъ, а҃ще бы́сѝ
былъ здѣ̀ тогдá, небы́ оу҃мéръ Лáзарь: но и҃кwже
нераздр҃ѣ́ше бе́здѣ, сегó а҃бїе въгласи́въ въздви́гласѝ:
Пролїáвъ на дрýгомъ слéзы смотрéнїѧ рáди,
показáлъ є́сѝ плóть ѿ нáсъ вземлемúи, сѹ҃ществó
немни́нїемъ сп҃се съединúвшиѧсѧ, и и҃кw
чл҃колю́бецъ бъ҃, сегó а҃бїе въгласи́въ въздви́гласѝ:
Ѳ́вы мнѣ́ воистúнну, нúнѣ погнéхъ вопїáше
а҃дъ, сúце възглашáше къ смр҃ти глаго́лѧ, сѣ
Назарáнинъ долнáѧ подви́гъ, и оу҃трóбу мою по-
сѣкáѧ, бе́ дыхáнїѧ мр҃тва възгласи́въ въздви́же:
Гдѣ̀ є́врéйское бездýмїе; гдѣ̀ невѣ́рїе; докóлѣ
чнждúи; докóлѣ лéстцы; зрúте оу҃мр҃шаго гла́со
нхождúща, и небоя́сте хр҃ѹ; воистúну сúнове ѵ҃мы
сúи бы́сте: Сла: Є́диного ѿ трúцы бе́мъ тл҃,
а҃ще и въплотúлъсѧ є́сѝ, є́диная и слáвы, сн҃а
въплощéнна, ѿ бц҃а бе́зъ сѣ́мене прозя́бшаго, и
съ о҃ц҃е́мъ и дх҃мъ є́диная сн҃а славослóвимаго:
Стрáнное и стрáшное видѣ́нїе смотрéнїѧ, є́же бо҃
пре-

презрѣвшѧ нелѡ́жныи пр҃рцы дв҃у бц҃у безсѣ́мѧнно
оу҃бо зачѐншую, и нетлѣ́нно ро́жшую бг҃а, пребыва-
ющую жѐ по рождествѣ́ чтую: ѡ Пѣ: д҃: Ирмо.

Бы́здѣ́ниемъ сл҃нце, и лу́на ста̀ въ чи́нѣ свое́мъ, въсиѧ́лъем
ѣ́сѝ дла́готе́рпе на дре́вѣ, и въдрѹзна́лъ ѣ́сѝ на не́мъ цр҃ковь свою́:

Прослѣ́лъ сѧ ѣ́сѝ гс҃ь на Ла́заремъ, показа́въ
ꙗ́кѡ чл҃къ ѣ́сѝ, и въздви́глъ ѣ́сѝ бо́лко оу҃мерша́го,
и показа́лъ ѣ́сѝ лю́демъ, ꙗ́кѡ сн҃ъ ѣ́сѝ бж҃їи: ѡ

Бе́здѹ́шныи оу҃слы́ша̀ повелѣ́нїе твое́, гра́ди
во́нъ Ла́заре, тѣкі́и вста́ше съ пелена́ми, и
скака́ше, бл҃гі́и показа́вый держа́ву твою́: ѡ

Ма́рѳины слезы и Мариины, оу҃толи́лъ ѣ́сѝ хс҃ъ бг҃ъ,
въгласи́въ Ла́зарѧ самовла́стно, въздви́глъ
ѣ́сѝ гла́сомъ, и поклони́сѧ тебѣ́: ѡ

Пла́кавъ ꙗ́кѡ чл҃къ на Ла́заремъ, въста́вилъ ѣ́сѝ
е́гѡ ꙗ́кѡ бг҃ъ, вопроси́лъ ѣ́сѝ, гдѣ̀ погребе́сѧ чтверо-
дне́вный; оу҃бѣ́рѧ бл҃же въ҃чи́ленїе твое́: ѡ

Стр҃ти зна́менїѧ и кр҃та̀ твоего́ оу҃бѣ́рити
хотѧ́ бл҃же, а҃дово несы́тное чре́во растерза́въ,
въста́вилъ ѣ́сѝ ꙗ́кѡ бг҃ъ четверодне́внаго: ѡ

Кто̀ ви́дѣ́ и кто̀ слы́ша, ꙗ́кѡ въста̀ чл҃къ ме́р-
твый смерди́вшїй; Илі́а у҃бѡ въздви́же, и Ели́сеи,
но̀ не҃ѡ гро́ба̀, но̀ ни́же четвероднѣ́вна: ѡ

Поѣ́мъ твое́ хс҃ѣ могу́тство, воспѣва́ѥмъ и
стр҃ти хс҃ѣ. ѡ҃нѣ́мъ бо̀ ꙗ́кѡ бл҃гожтро́бѣ чи́додѣ́й-
ствова ѣ́сѝ, и́миже смотрѝтенъ ꙗ́тъ ѣ́сѝ ꙗ́кѡ чл҃къ:

Бг҃ъ ѣ́сѝ и чл҃къ, и́стинѣ́ у҃бо́и вѣ́щми и и́мены, пре-
ста́лъ ѣ́сѝ гро́бу плъ́тїю сло́ве, и въздви́гл ѣ́сѝ ꙗ́кѡ бг҃ъ
четверодне́внаго: ѡ

Ф҃ужасошасѧ бѧ҃ко Еврейстіи народи, ꙗкѡ видѣвша въставша мр҃тва, и҃з гроба Лазара, съ гласѡ твоимъ, и҃ пребыша непослꙋшни чюдесъ твои: ѡ҃

Безначалнѡ въсіꙗлъ е҃сѝ ѡ҃ ѻ҃ца своего, ꙗкѡ Сла:
є҃диныи сыи ѡ҃ трца спе, въ лѣто въ дн҃ь и҃з
дв҃тенныхъ тꙋ пронзшелъ е҃сѝ крꙋвїи, плътїю
преблг҃овѣнныи: ѡ҃ Зачатїе безс҃ѣменное бц҃ы, Бо:
и҃ рожество кромѣ страсти тлѣнїѧ, бѣ бо ѻ҃бо
чюдодѣйство бывыи, и҃сточи себѣ, да на съединимсѧ:

Пѣснь, ѕ҃. Ирмо҃съ.

Твои миръ даждь нам҃ Сне Бж҃їи, ꙗкѡ бо разꙋмѣ тебе
Бг҃а не знаемъ, и҃ма твое именꙋемъ, ꙗкѡ Бг҃ъ живы҃мъ и҃
мр҃твы҃мъ е҃сѝ: Прі҃: Слава тебѣ бж҃е нш҃ъ:

Жизнь сыи Гн҃ь, и҃ свѣтъ и҃стинныи, Лазарѧ
възгласивъ въскрисилъ е҃сѝ, ꙗкѡ силенъ бо всѣмъ
показалъ е҃сѝ, ꙗкѡ бѣ живы҃мъ и҃ мр҃твы҃мъ е҃сѝ: ѡ҃

Не постоꙗнное твое повелѣнїе їс҃е, нетерпѧ ѧ҃дъ
многихъ пріемыи, оубомсѧ, и҃ четверодневна сꙋща
Лазарѧ, съ гласомъ жива а҃ не мр҃тва даѧше: ѡ҃

Пересть сокрꙋшисѧ дх҃ови древле брениѣ дх҃омъ
жизни, ѡ҃дꙋшивыи словомъ своимъ: и҃ нынѣ же
слово въскрисилъ е҃сѝ ѡ҃ тлѣ дрꙋга и҃ преисподнихъ: ѡ҃

Манїю твоемꙋ Гн҃и съпротивисѧ никтоже,
є҃гда бо мр҃тваго гласилъ е҃сѝ Лазарѧ, абїе въставаше
безꙋдꙋшныи, и҃ ѹ҃зы носѧ, ногама хожаше: ѡ҃

Ѻ҃ Іудейское безꙋмїе! съ ѡ҃мраченїе врагѡвъ!
кто видѣ мертвеца и҃з гроба въставꙗща; Или
древле въскрсн҃, но не ѡ҃ гроба, но ниже четверодневна:

Неповѣдимѣ дльготерпеливе, всѣ насъ ради

творѧй ꙗкѡ Бъ, и терпѧй ꙗкѡ чл҃къ, причастники всѣмъ нꙑ сътвори цр҃твїа твоегѡ, мл҃твами Лазаревꙑми: ѡ Слава:

Пренача́лнаѧ, съвѣнача́лнаѧ, ѥдиночт҃наа Трце, О҃че вседръжи́телю и Сне и Дше ст҃ꙑи, ѥдинице ст҃аа трисъ҃тавнаѧ, сꙋщыѧ ѿ Ада́ма спа́сл҃и, вѣрнѡ тѧ воспѣва́ющыѧ: ѡ Бо.

Пречтое чре́во твое ѡ҃ц҃ѣ чтаѧ, плъть и҃знего прїе́мый пребж҃твѣ́нный, въ Трцы покланѧ́емый, и҃зо҃ц҃а сло́во, и съ Дхмъ Бъ: ѡ Пѣ: 5. Ирм:

Ѡве́рглъ мѧ е҃сѝ, въ глꙋбинꙋ ср҃ца мо́рскаго, и спасъ мѧ е҃сѝ Спсе работы смр҃тныѧ, и разрѣши́лъ е҃сѝ ѿзы безако́нїй мои́.

Въпросилъ е҃сѝ гдⷭ҇ е҃смъ всѧ вѣ́дꙑй, прослꙋзи́лже е҃сѝ Спсе ꙗкѡ чл҃къ ѥ҃ст҃вомъ, и въздви́глъ мѧ е҃сѝ мр҃тва повелѣ́нїемъ сн҃: ѡ

Възгласи́лъ мѧ е҃сѝ Спсе и҃зо҃ц҃а ада́ прenепо́днаго, вопїе́тъ Ла́зарь, къ тебѣ разрꙋши́телю а́да, и въздви́глъ мѧ е҃сѝ мр҃тва повелѣ́нїемъ сн҃: ѡ

Всесн҃ѣ́дное растерзи́въ чре́во а́дово, и҃сторгнꙋ́лъ мѧ е҃сѝ Спсе твоею бла́стїю, и въздви́гл мѧ е҃сѝ мр҃тва повелѣ́нїемъ сн҃: ѡ Дꙋши́лъ е҃сѝ тꙑ бездыха́нный ѻ҃бра плъти мое́м Спсе, стагнꙋ́лъ мѧ е҃сѝ ко́стьми и҃жи́лами, и въздви́гл мѧ е҃сѝ мр҃тва повелѣ́нїемъ сн҃: ѡ

Дѣ́лъ мѧ е҃сѝ Спсе въ бре́нное тѣ́ло, и въдхнꙋ́лъ ми е҃сѝ жи́знь, и ви́дѣхъ свѣ́тъ твои́, и въздви́глъ мѧ е҃сѝ мр҃тва повелѣ́нїемъ сн҃: ѡ

Понесле́е҃сѝ Спсе, смѣше́нїе всецѣ́ло, съхрани́же е҃сѝ чтꙋю непорочнꙋю Мр҃ъ, и нелѣ́же проше е҃сѝ воплотисѧ, ѥ҃дин сꙑ́нъ Трца: ѡ

Тр-

Трѣ сѧа прославлю твое благожтробїе, ѝ съ ѧгглы пою трѣбю пѣснь, помл҃ѫдшѧ набоспѣвающи тѧ: С: ѝ:

Ѣ пречтую твою жтробѹ вни҃де слово, съблюде же пакы по рожествѣ сію чтую, ѥгомѣ, чюдо боѥстинно҃ѹ преславное: ∞ Пѣ: 3. Ирмо.

Свѧщимъ въ пещи отрокѡмъ твоимъ спсе, неприкоснувшимъ ниже вреди ихъ огнь: тогда трїе, якѡ ѥдинѣми оустьми похѫ, ѝ гла҃хѫ глаголѧ, блг҃ен Бъ ѻц҃ъ нашихъ.

Надмртвѣщем прослезилъсѧ ѥси спсе плколюбче, да покажеши всѣмъ людемъ, якѡ Бъ сыи, на дѣла плъ҃ка гавилъсѧ ѥси, ѝ болею прослезилъсѧ ѥси, образы намъ предлагаѧ срчныѧ любве: ∞

Четверодневный лазарь спсе, якѡ оуслышанъ҃ глсъ твои, въставъ вопѣ тѧ, ѝ радовѧсѧ сице вопїаше, ты Бъ ѝ създатель мои, тебѣ покланаюсѧ ѝ хвалю въскрѣсившаго мѧ: ∞

Ще ѝ оузами ѡбложенъ ѥсмъ, лазарь нъ҃зъ вопїаше свободителю, но никакшже въ чревѣ пребывъ ѧдовомъ, ще токмо възовеши мѧ, лазаре гради҃ бонъ, ты бо мои свѣтъ ѥси ѝ жибо:.

Молю тѧ лазаре, ѧдъ рече, въстани ѝзыйди ѡ заклепѡ монхъ скорѡ, ѡнди оубо, добро бо мѝ ѥдинаго рыдати горцѣ ѡемлема, нежели всѣхъ, ѝхже дребле алчѧ поглотихъ: ∞

Ѡ что косниши лазаре, гради҃ бонъ, зовет тѧ гомъ дрѹгъ твои҃; ѝзыйди҃ оубо, да ѝ наз ѡслабу прїимъ, ѡнемѣ бо тебе снѣдо, на блебанїе пицѧ вѣ ронимсѧ:.

Что не въстеши лазаре скорѡ, возбѧ ѝз долу ѧдъ плачевнѣ; что не ѧвїе въскрѣ течеши ѡнѣдѹ;

дане и дрꙋгихъ мнѣ плѣнитъ Хе въскрѣсивъ тебе: ѡ

Ꙋдивилсѧ есмь велко Хе, чюдна ти дѣла твоꙗ, ꙗко сътворилъ мнѡгаа. Свѣтъ бо слѣпымъ, глухимъ же ꙋши ѡбрѣзалъ есмь словомъ, и дрꙋга Лазаря и мртвыхъ, ꙗкѡ Бъ въскресивъ въздвигълъ есмь: ѡ Сла:

Тречестꙋю воспоемъ пѣснь, славѧще вначалнаго Ѻца и Сна и Дха проста, единственное единосꙋщество, еже Трическихъ воспе, Стъ С С есмь Трце:.

Ѯ: в: Ꙗкѡ единаго ѡ Трца тебе Хе славимъ, ꙗкѡ ѡ двꙋ воплъщъшасѧ, кромѣ преложенїа чловѣчество всѧ сдержалъ есмь, неѡтꙋпль ество твоꙗ Ѻчка Ісе, ѧще и пронѣвшасѧ есмь намъ: ѡ Пѣ: и. Ирм:

Нба Нбсъ, и вода ѩже превыше Нбсъ, славите пойте и превозносите Га въ вѣки:.

Творецъ и сдержитель всѣхъ, за млрдїе въ видѣнїю прииде, въздвигнꙋти Лазаря: ѡ

Хѣвородневный смердѧ, и повоними обазанъ, имѣнисѧ дыханїе бездꙋшный, въгласившꙋ тѝ Гѝ:.

Ꙋдеистїи людїе, ꙗкѡ видѣша ѹмршаго, твоимъ гласомъ въставша Хе, распыхахꙋсѧ: ѡ

Ѡмраченїи ѡ свѣтѣ Ꙋдее, что невѣрꙋете Лазареву востанїю, Бжїю начинанїю: ѡ

Да радꙋетсѧ Сїѡнъ, и да поетъ Жизнодавца, въскрѣсившаго словомъ ѡ гроба Лазаря: ѡ

Ѯ они нѣнїи, и рѡдъ земныхъ воспѣшасѧ тѧ, егда Спе мои Лазара въздвигълъ еси: ѡ Сла:

Съ Ѻцемъ и Сномъ Дха славословлю, и пѡ немолчнѡ возывлю, тристыи слава тебѣ: ѡ

Те-

Тебѣ бл҃блю и покланяюсь, рожшемуся изъ Дѣвы, нераздѣлшуюся трѣтїа сѵ́тыя славы твоея: ѡ

Пѣснь, а҃. Ирмосъ.

Сътвори державѹ мышцею своею, низложи бо сильныя съ престо́лъ, и възнесе смѣренныя Бъ Їлевъ, въ нюже поспѣшлъ въсто́къ съ выше, и направилъ ны есть на пѹ́ть мирен:

Да поетъ чюдовидѣнїа съ нами, въне́й бо прослезисѧ съ́здатель, зако́номъ естества плъти Лазаря въскрешалъ, и Мардины слезы проче и плачь Марїинъ въ радость прелага́лъ мр҃твеца въдвигле:

Оуставлъ слове въскресе́ніе свое, принзбалъ есѝ Лазаря изъ гро́ба, и въздвигле́съ есѝ ꙗкѡ Бъ, да покажеши людемъ, ꙗ҆же и чюдеса въкѹпѣ въ истинѣ сѹ́ща, и въздвигша хра́мъ телесе твоегѡ: ѡ

Сътрясе́лъ есѝ врата и берем желѣзныя, оустрашилъ есѝ а҆дъ гласомъ своимъ, и оужасе́сѧ в нимъ и смрѣть а҆́ѣ, ꙗкѡ ви́дѣша Лазаря сопсе сѹ́ща оу нихъ ѹ҆́жника, ѡ҆дшебле́на гласо́мъ и въскреша:

Ужасо́шасѧ вси, ꙗкѡ ви́дѣшасѧ сопсе, слезѧща Лазара оумерша, и глаша народи, вижъ какѡ его любяше, а҆́ѣ оубѡ възгласилъ есѝ его, и въставъ бездѹ́шный ѡ҆ложи тлѣ́ніе, повелѣніемъ твои́мъ: ѡ

Подвизаша сѧ две́ри, съкрѹши́шасѧ берем, раздрѣшишасѧ оу́зы мр҃твагѡ, гласо силы Хвы, надъ горко въздыха́ше рыда́л, и свои вопіа́ше, оувы́мнѣ! кі́й, и ѡ҆́кѹдѹ гла ѡ҆́живляй мр҃твыя:

Бѣтанїи ѡ҆тѹ́дѹ послѹшавъ гласа, дрѹгъ бо твои́ вонъ приглашаетъ тѧ, сей есть преже въскри́вый мр҃твыя. Илїа въдовице мр҃тва и Елисе́й кѹпно:

но сей бѣ ѡнѣми и гл҃ѧй и дѣйствꙋѧй :∞

И ѿ кꙋдꙋ ми сей повелѣваѧй мр҃твым; повелѣнїем бо рече, Лазаре грѧди вонъ, и всю мою крѣпость смꙋщаетъ ꙗкѡ Бъ, ѡставлѧетъ мѧ Лазаръ, и простъ исходитъ изъ гроба, не въмѣщаетъ ми чрево Назареѡвѣхъ :∞

Поемъ ти слове непобѣдимꙋю крѣпость, костми бо и жилами оумерша въздвиглъ еси словомъ своимъ, ꙗкѡ всѣхъ съдѣтель, и сего въскрсилъ еси Спсе ѿ преисподнихъ, ꙗкѡже вдовыѧ сына сꙋща на одрѣ :∞ Слава:

Трцⷭ҇е всестаа, Оч҃е безначалный Бж҃е, събезначалный Сн҃е, и Бж҃ственный Слове, оутѣшителю бл҃гїй Дш҃е Ст҃ый Бж҃їй. Единый и трисл҃нечный свѣте, съестственное сꙋщество, Едине Бж҃е и Гд҃и, оущедри мїръ :∞

н҃, б҃: Всѧ сътворивый въ премдрости Іс҃е, и въ всего мѧ оболкїйсѧ изъ Дв҃ы, и весь пребываѧ прⷭ҇нѡ въ нѧдрахъ Оц҃а, Ст҃ый Дх҃ъ твой Хс҃е, на стадо твое низпославъ ꙗкѡ Бъ, ѡсѣни насъ :∞

Въ сꙋббѡтꙋ С҃: и прⷣвнагѡ Лазарѧ.

На полꙋнощницы.

По Кн҃: и по вѣрꙋю въ единого Бг҃а, и по первомъ Трⷭ҇томъ, по Оч҃е нашъ:
Тро҃: Общее въскрнїе. По послѣднемже Трⷭ҇томъ, по Оч҃е нашъ:
Ко҃: Всѣхъ радость Хс҃. Гн҃и помл҃ꙋй, в҃і. и Ѿпꙋстъ.
Мл҃твꙋже, Помѧни Гн҃и, Не гл҃емъ.

На ꙋ-

На Ѹтрѣни · На Бъ Гъ: Тро: Гла, а: г.

Ѻбщее въскрешеніе, прежде своем стрти ѹвѣрѧ, из мртвыхъ въздвигл есн Лазаря Хе Бе · темже и мы ꙗко отрѡцы побѣды знамениа носѧще, тебѣ Побѣдителю смрти вопіемъ, Ѡсанна въ вышнихъ, бленъ градыи въ имѧ Гне :.

Таже Стихол: Реѣ Гъ Гви моемѹ.

Пса Ка: Сѣ: Гла, а: По: Каменни знаменаннѹ:

Ѹслышавъ Мардины и Маріинны слезы, ѡтвалити камень ѿ гроба повелѣлесн Хе Бе, въскрсилъ есн возгласивъ мртваго, міра жизнодавче собою ѹвѣрѧ въскресніе · Слава силѣ твоеи Спсе, Слава власти твоеи · Слава словомъ всѧ соиставившемѹ :~ Слава: и нн: тъ.

Та Стихолови Непорона, Ипое Въскрна, Бце есн Гви: Иглкыи съѣ, и прч: ꙗко ѡбычанѣ в Нан. И по исполнении ск.

Сѣдаленъ. Гла, ѣ. По: Съ бенаалное.

Источникъ премрости и превѣдѣніѧ, въ видѧніи пришедъ, съ Мардон сѹщихъ вопрашалъ есн, Гдѣ положисте рекъ дрѹга Лазаря; егѡже ради прослезивъ блгожтробне, четвородневна мртва въскрсилъ есн гласомъ своим, чколюбче и щедрыи, ꙗко жизнодавецъ и Гъ :~ Сла: И нн: тъ.

Таже глемъ: Въскресніе Хво: Ѹслшѣ же Нечтемъ, Тогмо въ Храмѣ стгѡ Лазаря. Чтеніи тѣмъ, Тлкованіи еже ѿ Ісаіа Еуліа Тогодне. Сло: гг, и гд.

Та Канѡны два даже до Пѣсни: ѡбндва богатне четвороднѣне.

Первыи Канѡнъ Съ Ирмосо, на и. Другіе же, на з.

Творе Кѵ Ѳеодана. Гла, и. Пѣснь, а. Ирмо

Поемъ Гви, провед шемѹ Люди своѧ, сквозѣ трмное море, пѣснь побѣдну ꙗко прослависа :.

Лазаря оумерша́го, маніемъ Бжтве́нным҃ъ въскрѣси́лъ е҃сѝ, ꙗкѡ Зижитель сы́й, и̑ живото҃въ съкро́вище҃ ѵ҃лколи́вче :ѡ

Сло́вомъ четверодне́внаго Лазаря, възгласи́лъ е҃сѝ безъмрътне, темноѡбра́зное а҃до́во раздрѹши́въ крѣпостїю ца́рство :ѡ Всѣ́мъ пребжтвенна́гѡ позна́ніе Бжтва̀ показа́лъ е҃сѝ, и̑зъ мр҃твы́хъ въста́вивъ четверодне́внагѡ Лазаря вско :ѡ

Дне́сь вида́нїа превъзбы́вающе҃ въскресе́ніе Хр҃та жизнода́вца, въскрїе́мъ Лазаревы ликосвѹ́щи :ѡ

Другїй Кано́нъ. Творе́нїе Іѡа́нна Мона́ха.

Гла́, и̑. Ирмо́. Во́ду прошедъ :

Пе́рвѣе ѿ не҃сѹщихъ приведъ вели́чествю тва́рь, и̑ вѣ́дыи Сѹщы́м҃ъ Съкро́вищем҃ъ, преглѣ́ши ꙗкѡ вско ѹ҃чи́шѡмъ Лазарево ѹ҃спе́нїе :ѡ

Вско е҃ди́номъ ѡ҃бществова́въ Хр҃ѣ ѿ Дв҃ы, Лазарево ты̀ погребе́нїе наблюсти́ вопраша́лъ е҃сѝ ꙗкѡ вско, не҃вѣ́дыи ꙗкѡ Бъ, и̑деже лежа́ше :ѡ

Сѣ: Ѹ҃вѣ́рма Сло́бе свое҃ въскресе́ніе вонистинны́, ꙗкѡ ѿ сна̀ дрѹга въскре́слъ е҃сѝ ѹ҃жѐ смерди́ща, четверодне́внагѡ мр҃твца̀ ѿ гро́ба :ѡ

Ни:Б: Ѵ҃ины тѣ҃ Аггл҃ъ и̑ вско, безъне҃вѣ́стнаа Мт҃и, въсхвала́ютъ непреста́нно, Сѣ҃здателѧ бо҃ сихъ ꙗкѡже мла́нца, въ ѡ҃бжа̀тїихъ сво҃нхъ носи́ла е҃сѝ :ѡ

Катава́сїа. Во́ду прошедъ ꙗкѡ сѹшѹ и̑зъ е҃гѵ́петска сла̀ и̑зъбжа́въ, Іна́танинъ вопїа́ше, и̑зба́вителю и҃ Бг҃ꙋ нашемѹ пѣ́нмъ :.

Пѣснь, г҃. Ирмо́съ.

Ты̀ е҃сѝ ѹ҃тверже́нїе, притека́ющимъ тѝ Гн҃и, ты̀ е҃сѝ свѣ́тъ ѡмраче́нным҃ъ, и̑ по́вѣтъ тѣ҃ дх҃ъ мо́и :.

Два

Два предлагаѧ дѣйства своѧ, показалъ еси сѹ-
ществъ Спсе сѹгѹбицѹ, Бъ бо еси и члкъ :∞
Безна сый разѹма, ты вопрашаеши, гдѣ
положенъ бысть мртвый, хотѧ въскрсити живо-
давче лежащаго :∞ Мѣста испы-
таѧй ꙗкѡ бывъ члкъ, былъ еси ѡписаненъ,
исполнѧѧ всѧческаѧ, ꙗкѡ Бъ неѡписаненъ :∞
Лазара въскрсилъ еси, Бжтвенным твоим гломъ,
имене многими съгрѣшеніи ѹмерша, въстави
млю сѧ :∞ Иный Ирмо: Нбномѹ крѹгѹ:
Преставъ ты гробѹ чюдотворче Гн, въ видѧніи
над Лазаремъ прослезилъ еси, закономъ естства,
плъть свою ѹвѣрѧѧ, Іс Бе мой, юже воспріѧлъ еси :∞
Маріинъ плачъ, ты абіе ѹтолилъ еси Спсе, и
Мардѣ показѹѧ самовластное. Ты бо въскрсеніе, ты
и животъ, ꙗкѡже рекл еси истинны, еси бо и всѣмъ
Гдь :∞ Ѡбвитаго ѹкройми дрѹга Лазарѧ Гн, С:
ѿ ада темнаго, исторгнѹлъ еси ты словомъ своим
всемощным, смръти развергъ ключѧ же и царствіѧ :∞
Въселилъсѧ еси въ Дѹ плътски Гн, ꙗвилъсѧ еси Н:Б:
члкѡмъ, ꙗкѡже лѣть бѣ видѣнѹ тебѣ быти,
юже и показалъ еси ꙗкѡ истиннѹю Бцѹ, и вѣрным
помощницѹ, едине члвколюбче :∞ Катавасіа.
Нбномѹ крѹгѹ врьхотворче Гн, Црькви ѕижителю, ты мене
ѹтверди, въ любви своей желаніемъ си край, вѣрнымъ ѹтвер-
жденіе, едине члколюбче :.
Сѣленъ. Гла, д. Под: Ѹдивисѧ Іѡсиф:
Въ кѹпѣ престаша Хѹ Лазаревы сестры, и слезѧще горцѣ, и
плачѹще его рѣша емѹ ѹмре Лазаръ, онъже ꙗкѡ Бъ не невѣдый
по-

погребе́нїѧ, въпраша́ше ꙗ́кω ꙗ́ко, гдѣ̀ положи́сте є́гω, и̑ прист҃ѹпи́въ къ гро́бѹ, възглаша́ше четверодне́внаго Ла́заря: о́нъ жѐ а́бїе въста́, и̑ покланя́шеѧ въста́вившемѹ:.

Сла́ва, и̑нѣ̀: Гла́, и̑. По: Премро́сти:

Прове́дый вса́ѳеска ꙗ́кω Тво́рецъ, въ Вида́нїи проре́къ є́сѝ Оу҃ченико́мъ свои́мъ, дрѹ́гъ на́шъ Ла́заръ оу҃спе́ дне́сь, и̑ вѣ́дый въпроси́лъ є́сѝ ре́къ, гдѣ̀ положи́сте и̑, и̑ о҃цⷭ҃ помина́ѧемъ є́сѝ прослези́въ ꙗ́кω ꙗ́ко: тѣ́мже и̑ възгласи́въ, є́гоже люби́лъ є́сѝ ѡ҃да въста́вилъ є́сѝ Гⷭ҃ четверодне́внаго Ла́заря: сегὼ ра́ди вопїе́мъ ти, прїи́ми Хⷭ҃ Бⷥ҃, держа́щихъ приноси́ти хвале́нїе, и̑ сподо́би вѣ́хъ сла́вѣ твоеѝ:.

Пѣ́снь, д҃. Ирмо́съ.

О҃слы́шахъ Гⷭ҃ смотре́нїѧ твоего̀ та́инство, разѹмѣ́хъ дѣ́ла твоѧ̀, и̑ просла́вихъ твоѧ̀ Бж҃тво:.

Нѐ пособника́ тре́бѹ Хⷭ҃, но̀ смотре́нїе съверша́ѧ нензрече́нное, мр҃тва́ѧ въста́вилъ є́сѝ мр҃тва, четверодне́вна веси́лне: ѡ҃ц҃ѹ̀ съпрнсѹ́щное сло́во, и̑ къ пе́рвѣе зри́мый, нѣ̀ ꙗ́кω ꙗ́ко мр҃твѹ дѣ́етъ, мр҃твы вѣ́хъ прїе́мла́и:ѡ

Гла́съ Тво́и разрѹши́сѧ смр҃тны́ѧ сѝ́лы, ѡ҃новлѧ́ѧ жѐ а҃дова, Бж҃вне́ною Тѝ сѝ́лою прекланя́шеѧ:.

Бо: Дѣ́вство воспо́нмъ ꙗ́кω порѫ́тѣ дѣ́вство пребы́вшую, и̑ рожшю́ю Хⷭ҃а Бⷥ҃а, ѡ҃ прелести́ мі́ръ и̑зва́вшаго:ѡ

И̑ны́й Ирмо́съ. Ты̀ мо́лкрѣпость Гⷭ҃и:

Ты̀ ꙗ́кω па́стырь въсхити́лъ є́сѝ Хⷭ҃ ꙗ́ка, растла́вша оу҃жѐ четверодне́вна вседѣ́тели, ѡ҃ во́лка лю́таго поне́тинника и̑ всеѧдца, ꙗ́кω веси́ленъжѐ и̑ Гⷭ҃, сѝ́мъ прослáвлѧѧ всемі́рнѹю сла́вѹ, твоего̀ тридне́внагω въста́нїѧ:ѡ

Тебѐ жи́знь ви́дѧще сѫ́щїи съ Ма́рфою Хⷭ҃ вопїа́хѹ, ꙗ̑ще бы̀лъ є́сѝ здѣ̀ Гⷭ҃и, просвѣще́нїе вѣ́хъ и̑ жи-

и жи҃знь, ѡнюдъ не бы оумерлъ, мертвъ не бѣ бы сѧ Лазаръ. жи҃знь же оумершихъ гі҃ Чл҃колюбче сыи, въ радость плачь ихъ прелагаеши: ѡ Сла:

Тебе источника бо҃тѣ гі҃ безны, тебе работаи источницы и мора: тебе трепещетъ хе҃ берема адовы, и ключа державаю гі҃ разрушаютъ, Лазарю въскресивъ изъ мр҃твы, гласомъ твои, всесилне Спсе Чл҃колюбче:

Ты вѣрны похвала еси вселенѣи҃нам, ты пре- Бо҃
стателница, ты и прибѣжище хрті҃анѡ, стѣна и пристанище: къ сн҃у бо҃ю бо҃ю млнїемъ приносиши всенепорочнаѧ, и спсеши ѡ вѣдь вѣрою и любовїю бц҃ѹ чтѹю тѧ вѣдущыѧ: ѡ Катава҃сїа.

Ты мои҃ крѣпость гі҃, ты мои҃ и сила, ты къ мои҃, ты мое радованїе, не ѡстанавль нѣдр ѡтц҃ихъ, и нашъ нищетъ посѣтивый. тѣмъ и Прко҃ Авакѹмо҃ тебе зоветъ: силѣ твоеи҃ слава Чл҃колюбче.

Пѣснь, ѣ. Ирмо҃. Въскую мѧ ѡставилъ еси:

Преставъ Лазареву гробу Чл҃колюбче, сего призвалъ еси, и жи҃знь подалъ еси: ꙗкѡ жи҃знь сыи безмр҃тнаѧ Чл҃кѡмъ всѣмъ, ꙗкѡ къ бждущее прошедъ ꙗвѣ въскресенїе: ѡ

Связанъ ногама Лазаръ хожаше, чюдо въ чюдесѣхъ, ꙗко болїи ꙗвисѧ въздраняющаго оукрѣпляѧи и хс҃: егѡже слова всѧ работѣпшѧ слѹжатъ, ꙗкѡ бг҃ѹ и влцѣ работаницѧ: ѡ

Мертва смердѧщаѧ Лазаря въздвигнувый хе҃ чевородневна, въздвигни мѧ оумерша нынѣ грѣхи моими, и положена въ ровѣ и сѣни смертнѣи, и ꙗкѡ мрдъ изведи и спи҃ма: ѡ Ирмо҃ тъ.

Ѡц҃ѹ славѹ приносѧ, ꙗкѡ не бг҃опротивный

былъ

бы́лъ е҆сѝ мл҃ѣ́мъ, престоя́щїй оу҃тверди́ мнародъ
долготерпѣли́ве, и҆ бл҃гоутро́бїе своемоу̀ ѻ҆ц҃ꙋ̀ прино́сѧ,
повелѣ́нїемъ въздви́гнеши Ла́заря:∞

Сла҃: Гла́са Бг҃овѣщ҃а́ннаго, и҆ бг҃а́тве́ннымъ сѝлы
Спсѐ держа́вы твоеѧ́! е҆́же а҆́дова вра́та всѣ́дѣ́нымъ
смерти сокрꙋши́лъ е҆сѝ, но̀ и҆сцѣ́ли ма҃ ѡ҆т страсте́й
мои́хъ, я҆́коже пре́же чевородне́вна твоего̀ дрꙋга́ Ла́заря:

Бц҃: Мл҃тва́ми Ла́заря, Ма́рѳы жѐ и҆ Мр҃і́и, на сподо́би
зри́телей бы́ти, Кр҃та̀, и҆ стра́стей твои́хъ Гн҃и, и҆
свѣтоно́сицы дне́ и҆ ц҃рцы въскрнїа́ твоего̀ чл҃колѣ́пче:

Бц҃: Мр҃тнее дерзнове́нїе, къ сн҃ꙋ̀ твоемꙋ̀ и҆мꙋ́щїи
пр҃тца́, сроднаго промышле́нїа ѡ҆ на̀ нѐ презрѣ̀
мл҃и́мъ сѧ, я҆́кѡ тебѣ̀ е҆ди́нꙋ хр҃тїа́не къ вл҃цѣ
оу҃милостивле́нїе бл҃гопрїа́тное предлага́емъ:∞

Катавасі́а. Въскꙋ́пи ма҃ ѡ҆ринꙋ́вшїй ѡ҆ лица̀ твоего̀ свѣ́те неза-
ходи́мъ, и҆ покры́ла ма҃ вѣ́тъ ѹ҆жа́ла тма̀ ѡ҆каа́ннаго. но̀ ѡ҆бра́ти
ма҃, и҆ къ свѣ́тꙋ запове́дїй твои́хъ пꙋ́ти мо҃ напра́ви, мл҃и́тва.

Ѳеѳ҃л҃ начина́емъ Четверопѣ́снцы. Ирмо́сы на в҃. и҆ Тропа́рь, на д҃.

Кѵ̀ Ко́смы. Пѣ́снь, ѕ҃. Гла́съ, и҆. Ирмо҃.

Іс҃ꙋ̀ въ Ко́утѣ Гн҃и е҆ди́наго въсплакъ е҆сѝ, мене́ же ѡ҆бнажа́наго
въ мрѣ́жахъ вра́жїихъ, я҆́кѡ ѡ҆т тлѧ̀ ѻ҆́наго спсѐ и҆́:

Любо́въ тебѣ̀ въ ви́дѣнїи Гн҃и, ѡ҆вѣдѣ̀ къ Ла́зарю,
и҆ сего̀ ѹ҆́же смерди́ща въскре́силъ е҆сѝ я҆́кѡ Бг҃ъ, и҆ ѡ҆т
ѹ҆зъ а҆́довыхъ спсъ̀ е҆сѝ:∞

Ма́рѳа ѹ҆́бѡ ѡ҆чаа́ше сѧ Ла́заря, я҆́кѡ ви́дѣ̀
чевородне́вна, Хс҃ѡ̀ жѐ нѐста́вшаго въскре́сѝ я҆́кѡ Бг҃ъ,
и҆ къ жи́зни преста́вь гла́сомъ:∞ И҆нъ Ирмо҃.

Іѡа́нна Мона́ха. Гла́ тѣ҃. Ѡ҆чи́сти ма҃ Спсѐ
Бг҃ъ сы́й и҆стинне́нъ, Ла́зарево вѣ́далъ е҆сѝ ѹ҆бе́дѣ́нїе,
и҆ сіѳ

и сіе Оучнкωм своим про възвѣстил еси, оувѣряя
Влко Бжтва своегω, неωпредѣлное дѣйство:

Плотїю ωписан сый неωписанный, въ Виданїю
пришедъ, ꙗкω члкъ Влко слезиши на Лазарем,
ꙗкω Бъ же хотя въскршаеши четверодневнаго:

Катавасїа. Ѡчисти мя Спсе, многая бо безаконїя моя,
и изглубины ѕωлъ възведи млю ся: к тебѣ бо възвахъ и
ышши мя, Бже спсенїя моегω:

Контак: Гла, в. Под: Вышних ища:

Сѣхъ радость, Хс, истинна, свѣтъ, животъ, и мїру
рсенїе, сущимъ на земли ꙗвися своею блгтїю, и бысть
зъ въскрсенїя всѣмъ подаяй Бжтвенное ωставленїе:

Ѕ. Оучнкωмъ Създатель всѣмъ предвѣща гля, Братїя
емїи, нашъ Другъ оуспе, сими предгля и оуча, ꙗкω
ѣси ꙗко Създатель всѣхъ. Идѣмъ оубо, и оувидѣмъ
ное погребенїе, и рыданїе Марїино, и Лазаревъ гробъ
лъ: тамω бо хощу чюдодѣйствовати, съвершая Крта
ачинанїе, и всѣмъ подая Бжтвенное ωставленїе:

Сѵна҃ѓъ въ Сѹббо́тѹ Пр҃вагw Ла́заря.

Бѣди́ о҃е проро́чѣ.

Стїхъ: { Ры́даѥши Ісѐ: сѐ чл҃кагw свѣщ҃ества.
Сѫжива́ѥши дрѹга твоего́: сѝ Бж҃тв҃е́нымь кр҃пости.

Въ то́иже дн҃ь воста́нїе пра҃зднѹемъ ст҃а́гw и пра҃вѣ́нагw дрѹга Хв҃а Ла́заря четверодне́внагw. Сѐй Евре́инъ о҆у҃бw бѣ́ше ро́домъ, Фарїсе́й жѐ ересїи, и҆ сѣ́мъ тѣ́кwже нѣ́гдѣ wб҃ра́тїсѧ Фарїсе́а сы́й Сїмwна, w҃ Вида́нїа вѣ́си прихожда́ше. Гдⷭ҃ѹ жѐ нашемѹ Ісу̀ Хр҃ѹ по земли́ твори́вшѹ хожде́нїа ѡ҆ спасе́нїи ро́да на́шегw, и҆ сѝце въ съдр҃ѹжество е҃мѹ̀ съ҆бокѹпля́ѥтсѧ. Поне́же бо̀ къ Сїмwнѹ̀ Хр҃ѹ̀ ча́сто бѣ́ѣдова́ше, ѩ҆кѡ̀ и҆ томѹ̀ ѡ҆ въскре́сенїи мр҃твыхъ сло҃весы̀ мѧ́щѹсѧ, и҆ къ до́мѹ е҃гѡ̀ прихожда́ше многа́жды, Ла́заръ въ своѥ́мъ ѡ҆бы́тїи въ҆здыха́ѥтсѧ, не тѣ́мже е҆ди́нъ, но̀ и҆ Сестрѣ̀ е҃гѡ̀ дв҃ѣ, Ма́рѳа и҆ Мариа́. Ѹ҆жѐ бо̀ сп҃сте́ной Ст҃рти прибли́жѧющейсѧ, е҆́лма подоба́ше въскре́нїа та́инствѹ и҆зв҃ѣсти́тїе ѹ҆вѣ́рити́тсѧ. Бѣ́ше ѹ҆бо̀ прѣбы́вам Ісⷭ, ѡ҆бы́чнѹ по́лъ Іѡрда́на, пе́рвѣе Іа҃нрова ѡ҆тро́чища и҆ вдовы́чина сы́на въскре́сивъ и҆з҃ мр҃твыхъ. Дрѹ́гъ жѐ е҃гѡ̀ Ла́заръ не́дѹгомъ та́ѥмъ ѡ҆бы́тъ бы́въ ѹ҆мр҃ѣ́тъ Ісⷭ ѹ҆бо̀ и҆ нѐ сы́й та́мѡ Ѹ҆чи́тельствомъ гл҃ѣ́тъ, Ла́заръ дрѹ́гъ на́шъ ѹ҆спе́: и҆ ма́лѡ па́ки прест҃а́въ: Ла́заръ, речѐ, ѹ҆мр҃ѣ́тъ. Прихо́дитъ ѹ҆бо̀ въ Вида́нїю, Іѡрда́нъ ѡ҆ста́вль, w҃ Сестр҃ѣ е҃гѡ̀ въ҆зв҃ѣщ҃е́нъ бы́въ. Ра҃зсто́нїе жѐ w҃ Іер҃ли́ма Вида́нїа я҆́кѡ Ст҃а́дїй и҆ли́ по́прищъ пѧтна́десѧтъ, и҆ предъ҆вѣ́сто́итъ Сестрѣ̀ Ла́заревѣ гл҃и́щѣ, ѩ҆́ще бы̀ е҃сѝ бы́лъ здѐ, нелѣ́ ѹ҆мр҃ѣ́лъ на́шъ бр҃а́тъ, но̀ и҆ нн҃ѣ̀, ѩ҆́ще тебѣ̀ хотѧ́щ҃ено, въ҆здви́гнеши и҆, мо́жеши бо̀. Въпроша́ѥтъ жѐ На́рода Ісⷭ, гдѣ̀ положи́сте е҃го́; и҆ ѩ҆́вїе сѧ̀ предъ҆ндо́ша на гро́бъ. и҆ ка́мень въ҆зе́тъ бы́вшѹ Ма́рда гл҃ѣ́тъ: Гн҃и, ѹ҆жѐ смердѝтъ, четверодне́вень бо̀ е҃сѣ̀. Помо́лѥтсѧ ѹ҆бо̀ Ісⷭ, и҆ сле́зы на лежа́щаго и҆спѹ́стивъ гла́сомъ вели́мъ возва́: ЛАЗАРЕ, ГРѢДИ ВО́НЪ. и҆ ѩ҆́вїе ѹ҆мр҃ы́й и҆зы́нде. и҆ ра҃зрѣ́шше бы̀ сѧ̀ w҃нде въ до́мъ. Сїе стра́нное чѹ́до на забы́тїе въ҆здви́гше е҃вре́йскїа лю́ди, и҆ на Хр҃а въ҆зв҃ѣща́нтъсѧ. Ісⷭ жѐ па́ки ѹ҆клоне́сѧ w҃нде. Архїере́и жѐ и҆ Ла́зара ѹ҆бы́ти помы́шлѧ́ху, занѐ мно́зи е҃гѡ̀ зра́ще къ Хр҃ѹ̀ прилага́хѹсѧ. Но̀ о҃нъ мыслѝмаѧ разѹмѣ́въ, къ Ки́прескомѹ о҃стровѹ̀ и҆зв҃ѣга́етъ. и҆ та́мѡ прѣбы́вам, послѣ́же w҃ Апⷭтолwвъ Архїере́й пока́зуетъ сѧ Кутіе́йскагw Гра́да.

Добрѣ

Добрѣ же и Богонаученъ поживъ, по тридесятолѣтнемъ времени
жительства своего, оумираетъ паки, и тамо же погребаетъся,
многая чюдеса въдѣявъ. Глаголетъ же сѧ по жительствѣ своемъ
ничесоже имѣти кромѣ оулажающаго. И якоже его Омофоръ
Пріятаа Божіа Мтри своима оуготовлши рукама, емоу дарова.
Сего чтное и стое тѣло, Премудрѣйшій Царь Лѣонъ, о нѣкоего
видѣнія Божественѣйшаго, отъ тоу пренесъ, въ създаннѣмъ
о немъ въ Коньстантиноградѣ въ имени его Стаго Храмѣ, чтно
и многоцѣнно полагаетъ, одѣянъ въ Храмъ входяще, въ
противной Сщенномоу олтарѣ стѣнѣ, и нынѣ еще пребываетъ
чтное его тѣло, неистлѣнное нѣкое благовоніе съвершающе. мощи
Празноватии же сѧ въ настоящій день вчинися его въставніе:
Зане Стіи и Богоносніи Оцы нашіи, паче же Стіи Апли, по
четыредесятодневномъ Посту чрезъ отшествіе Стыа Стрти
Га нашего Іса Ха хотяще жрѣти, понеже сіе чюдо начало и вину
наипаче обрѣтоша Индѣйскаго на Ха неистовства, посемъ здѣ
пресвѣтлѣнное сіе чюдо положиша. Еже оубо Евлиетъ Іоаннъ
самъ списуетъ, якоже другимъ Евлиетомъ отставльшимъ се,
бывъ еще живъ въ Лазарь и виднымъ. Глетъ же сѧ, якоже и
его ради самаго, и прочее въпнеася Евліе: и якоже ничесоже о
Безначалномъ Рожествѣ Хвомъ дрзіи въспоманоуша. Се бо
паче неякомое оувѣрителнѣе, якоже Снъ Божій и Бъ въ Хс.
и якоже Въскресе, и Въскресеніе вдетъ мртвымъ. Еже чрезъ Лазара
паче оувѣряетъся. Ничтоже о еже въ адѣ Лазарь, рече.
или якоже не отставлено бысть видѣти, еже тамо, или видѣвшихъ
мчати о нихъ повелѣно бысть. Обѣлѣ и всѣкъ чікъ нынѣ
оумерый, Лазарь глетъся, и гробнаа одежа паки Лазарсома сіѣла
нарицаемъ, гадателствующихъ словъ, еже въ памѧ первагоо Лазара зорощна.
приходити. Аще бо онъ словомъ Хвымъ въсталъ и ожившіе паки,
такоже и сей, аще и оумретъ, въ послѣдней трубѣ въставъ,
вѣчно жити вдетъ. Мтвами дрвга твоего Лазара, Хе Бе
помилуй насъ, всегда нынѣ и прочю и въ вѣки вѣкомъ, Амінь.

Пѣснь, Г. Ирмосъ.

Дѣти Евреіскіа въ пещи, попраша пламень дръзновенно,
и на росѣ огнь преложиша вопіюще, Благословенъ еси Ги Бе въ вѣки:.

Проследивъ якоже чікъ цедре, въскрилъ еси якоже
Бъ Сущаго въ гробѣ, и разрѣшилъ о ада Лазарь

 възы-

въсыва́ше, бла́венъ е́сн Гн Бже въ вѣки: ∞

Изы́де повонми ѡбоязне́нъ, пропасти а́да же и тмы оубѣ́гъ, вла́нимъ сло́вомъ, Ла́зарь возыва́лъ, бла́венъ е́сн Гдн Бже въ вѣки: ∞

Инын Ирмо. Ѡ Іуде́ѣ доше́дшін:

На́ дрѹгомъ прослезнвъ, Мардины ще́дре сле́зы оутолнл е́сн, и стрѣлою во́лною, ѡнзлъ е́сн ѡ лица люде́й твои́хъ всѣкыя сле́зы, ѡщъ нши Ке бла́ве е́сн:

Живото́ѹ съкрове́нще, мр҃тваго а́кω ѡ сна Спсе въздвигл е́сн, и слово а́дово оутро́бо расторгнвъ, въскре́нлъ е́сн пою́ща, ѡщъ нши Бже бла́венъ е́сн: ∞

Мертвеца́ смерда́ща, сказа́на повонми, вл́ко въздвигнвлъ е́сн, и мене́ сказа́ннаго пленицами прегрѣше́нїй, въста́ви пою́ща, ѡщъ нши Ке бла́ве е́сн.

Катава́ѳ. Ѡ Іуде́ѣ доше́дшін о́тро́цы въ Вавилѡ́нъ дре́вле, вѣро́ю Тро́нца, пла́мень пѣ́щный попра́ша гл́юще, ѡщъ нши́хъ Бе бла́венъ е́сн:

Пѣ́снь, и. Ирмо́съ.

Мѳнкі́йскимъ ѻр҃га́нѡмъ съгласѹ́ющимъсѧ, и лю́демъ бе҃сче́ленымъ кла́нающимсѧ, ѻбразѹ ѕла́тѹ на Дѳ́нрѣ: тріе о́тро́цы не оубѣща́ни бы́вше, Гд҃а воспѣва́хѹ и слависловя́хѹ въ вѣ҃ки вѣ҃ки:

Ікѡ Па́стырь А҃гнца възыска́лъ е́сн, ѡ во́лка лю́таго гѹбѝтела въсхи́тнвъ, растлѣ́вша ѡбнови́ е́сн, пою́ща Тебѣ́, по́йте и превозноси́те въ вѣ҃ки вѣ҃ки:

Ікѡ чл҃къ гро́ба възыска́лъ е́сн, мр҃тваго а́кω ѻдѣ́тель въскре́сн, повелѣ́нїемъ твои́мъ вл҃чи, его́же ѹ҃жасе́мъ, вопїю́ща Тебѣ́, по́йте и превъзноси́те ѻ въ вѣ҃ки: ∞ Инын Ирмо. Цр҃ко́внаго:

Ѵпрошле́шн оубо а́кω смр҃тный, а́кω Бг҃ъ же и҃скрнлъ е́сн слово́ четверодне́внаго: Тѣ́мже тя́ ѥ́мъ и превъзно́нимъ въ вс҃ѣ вѣ҃ки: ∞

Тѣ҃ѣ

Тебѣ бл҃горазумнѡ вл҃ко ꙗкѡже должное Марїа приношаетъ мѵро, воспѣвающи въ всѧ вѣки :∞

Призываеши оубѡ ꙗкѡ чл҃къ Оц҃а, ꙗкѡже Бг҃ъ Лазарѧ въздвигл еси: тѣмже тѧ поемъ Хе҃ въ вѣки.

Хвалим, бл҃вим, покланѧемсѧ Гв҃и, пѡем и превъзносим его въ вѣки.

Катавасїа. Црѧ нб҃наго, егоже поютъ вои Аггл҃тїи, хвалите, и превъзносите его въ вѣки :. Чтнѣйшую не поемъ.

Пѣснь, д҃. Ирмосъ.

Чтꙋю и славную почтѣмъ. людїе Бц҃у, огнь Бж҃тва прїимшую въ чревѣ не ѡпалнѡ, и пѣсньми не молчными величаимъ :.

Людїе видѣвше ходѧща мертвеца четверодневна, оудивившесѧ чюдеси, вопїѧху Избавителю: Бг҃а тѧ въ пѣснехъ величаемъ :∞

Предꙋвѣрѧѧ славное въстанїе твое ѡ Сп҃се мой, Мр҃тва четверодневна, изъ ада свободилъ еси Лазарѧ, пѣсньми тѧ величающа :∞ Иныи Ирм: Въистинꙋ Бц҃у:

Почитаѧ своего Оц҃а, и показꙋѧ ꙗкѡ не Бг҃о противенъ еси, Мл҃твꙋ дѣеши Хе҃, самовластнѡ въздвигъ четверодневнаго :∞

Изъ гроба четверодневнаго Лазарѧ въздвизаеши, зидневнагѡ Хе҃ твоегѡ въстанїа, всеистиннаго всѣмъ показꙋѧ свѣдителѧ :∞

Ходиши и слезиши, вѣщаеши же Сп҃се мой, чл҃чкое показꙋѧ твое дѣйство, Бж҃твенное же ꙗвлѧѧ, въздвизаеши Лазарѧ :∞

Съдѣѧлъ еси неизреченнѡ, вл҃ко Сп҃се мой, по обою двою твоею естьствꙋ, самовластною волею, Сп҃нїе мое :.

Катавасїа. Воистиннꙋ Бц҃у тѧ исповѣдꙋюще, сп҃сенни тобою Дв҃о чтаѧ, съ бесплотными лики тѧ величаемъ :.

Таже, на Гл҃а, а҃. Ст҃ъ Гь҃ Бг҃ъ нашъ. г҃.

Свѣтилна. Под: Просѣтилъ ны есть:

Словомъ твоимъ Слове Бжїй, Лазаръ нн҃ѣ измѣняется, къ житїю паки потекъ, и съ Ваїемъ людїе, тебе державный, почитаютъ, ꙗкѡ въ конецъ погубиши адъ смртїю своею:. Сл: Нн:

Лазаромъ тѧ Хс, оуже разрушаетъ смерти, Виѳанїи плачъ нн҃ѣ на тебе преставляется: вси вѣтви побѣды тому принесѣмъ:.

На хвалите: Всякое дых: Поставимъ стихѡвъ четыри, а҃гѡ, два д҃гѡ, и два и҃гѡ гласа. Самогласны.

Гла, а҃. Слава сїа есть всѣмъ прпдбнымъ:

Въскрснїе и жизнь чл҃кѡмъ сый Хе, въ гробѣ Лазаревѣ предсталъ еси, оувѣряѧ намъ два существа твоѧ длъготерпеливе, ꙗкѡ Бъ и чл҃къ ѿ чтыа двы пришелъ еси. ꙗкѡже бо чл҃къ вопрашалъ еси гдѣ погребесѧ, и ꙗкѡже Бъ въскрсилъ еси, живоносным мановенїемъ четверодневна:

Стїх. Хвалите Ба въ Стыхъ егѡ, хвалите е въ оутвержденїи си.

Лазарѧ оумерша четверодневнаго, въскрсилъ еси изъ ада Хе, прежде своеѧ смрти, потрѧсъ смертную державу, и единѣмъ любимымъ, всѣхъ чл҃къ провъзвѣщаеши истлѧ свобожденїе. тѣмже покланѧющесѧ твоей всесилной власти вопїемъ, блвенъ еси Спсе помлуй насъ:

Стїх: Хвалите егѡ по премногому величествїю егѡ.

Марїа и Марѳа Спсу глаху, аще бы здѣ былъ еси Гн, не бы оумерлъ Лазаръ: Хс же въскрсенїе оусопшимъ, сего оуже четверодневнаго изъ мртвыхъ въскрси. прїидѣте вси вѣрнїи сему поклонимсѧ, грѧдущему въ славѣ, Спсти дша наша:

Стїх. Хвалите его въ Ѱалтири и гуслехъ.

Бжтва своегѡ Хе, подаваѧ оучнкѡмъ си образъ,

въ нарóдѣхъ смѣрлéсн себѣ, оу̑танти́сѧ хотѧ. тѣмже а̑плшмъ ꙗкω провидецъ бꙑ, лазареⷭ смр̑ть предъзвѣстилъ е̑сн. въ видáнїи же престáвъ людемъ, дрꙋга своегω гроба нѣ невѣдꙑй, оу̑вѣдѣти вопрошáлъ е̑сн ꙗкω члкъ. но тобою чевероднéвенъ въскре́сый, бж̑твенною твоею держáвою ѩвн, всесíлне гн̑ слáва тебѣ: ∞ Глá, д.

Ст̑і, хвалúте бг̑а въ тумпáнѣ и лицѣ, хвалúте е̑го въ стрꙋнá и орг̑а:

Четвероднéвна въздвúглъ е̑сн дрꙋга своегω хр̑е, и мáрдино и мáрїино рыдáнїе оу̑толúлъ е̑сн, покáзꙋя всѣмъ, ꙗкω ты е̑сн всѧ съвершáлн бж̑твенною снлою, самовлáстнымъ хотѣнїемъ, ѥмꙋ̀же херꙋвúми вопúютъ непрестáнно, ѡсáнна въвы́шнн, блáженъ е̑сн нже на всѣми бг̑е слáва тебѣ:.

с̑: хвалúте е̑го въ кумвáлѣ: всѧкое дыхáнїе да хвáлитъ гн̑а.

Мáрда мáрїн вопїáше, оу̑чтль прíнде и глашáетъ тѧ, прнстꙋпн. онáже текꙋщи прíйде идѣже грѣшше гс̑ь, и вúдѣвши въ зопн, пáдши поклонúсѧ, пречтын нóзѣ твои ѡблобы́зающи, глáше: гн̑ аще бы е̑сн здѣ былъ, не бы оу̑бо оу̑мéрлъ брáтъ нашъ: ∞ Глá, н̑.

с̑: въскрúни гн̑ бже мóй да вознесе́мъ рꙋкá твою, незабꙋдн нúщ̑:

Лáзарь оу̑мéрша въ видáнїи, въздвúглъ е̑сн четвероднéвна, тóкмо бо предꙋстáлъ е̑сн гробꙋ, глáсъ жúвотъ оу̑мéршемꙋ бы́сть, и въздхновъ ѧдъ ѡпꙋстн стрáхомъ. вели́е чюдо! многомлтнве, гн̑ слáва тебѣ: ∞ Стíх.

Исповѣмсѧ тебѣ гн̑ всѣмъ сéрдцемъ моúмъ, повѣмъ всѧ чюдесá твоѧ,

Ꙗкωже рекл е̑сн гн̑ мáрѳѣ, ѧзъ е̑смь въскресéнїе.

дѣломъ слово неполнилъ еси, изъ ада възвавъ Лазаря, и мене чловѣколюбче мертва страстьми, яко съмертителенъ въскреси маиемъ: ∞ Сла: Гла, б.

Келіе и преславное чюдо съвершисѧ днесь, яко мртвеца четвородневнаго, изъ гроба Хс въ-
гласивъ въздвиже, и дрьгаа призва: славословьси его яко преславна, да мтвами прѣднаго Лазаря, спасетъ дшѧ нша: ∞ Ины, Тѣн.

Преславенна еси Бце Дво. Въплощшимъ бо ѣмъ не тебе, адъ плѣненъ бысть, Адамъ призваемъ, клѧтва разрѣшисѧ, и Ева свободисѧ. смерть оумертвисѧ, и мы ожихомъ. Темъ поюще възопиимъ: благословенъ Хс Бгъ нашъ, изволивый тако:.

Таже, Славословіе великое. И Часъ, а. и отпустъ.

На литургіи. Блаженна, Пѣ: г, и з ѧ, на и. По входѣ. Тро: Пра: сла: нын. Ко: Вмѣсто же Тритаго, пое: Елици въ Ха крьстистесте. Про: гла, г. Гь просвѣщеніе мое, сті: Гь защититель живота моего. Апл, къ Евреомъ: за: тлг, о по: Крателіе цртво неподвижимо, ко: Іс Хс вчера и дне, тойже и въ вки. Аллиіа: гла, е. Гь въцрисѧ. сті: Ико оутвердисѧ вселенная. Еуліе. о Іоанна, за: лд. Въ врема оно, Бѣ нѣкто боленъ Лазарь. Прн: Изъ оучитъ мнецъ и всѣхъ съвершилъ еси хвалъ. На трапезѣ, оутрежантемъ Вареніемъ съ елеемъ, и ащеже икръ имамы
частьемъ коемъжо Братъ по три ѡнгіи, и вино піемъ:.

Зрн Подобаетъ вѣдати, Ащеже храмъ прѣднаго Лазаря, по обы: Ка: Полуелео, Величаніе стителское, и ѱа: Вслышите сіа вси языци, Та Сѣ: иже по гпѣ: и Житіе с: Лазара, о Никифора ѯанфопола написаное. а. Антіф: дгш гла: Про: Чтна прегдемъ смрть. с: Что возамъ. Великое дѣ. Еуа: Іоанна за: кѕ. Азъ есмь ѱа: и. Стра. Гла, ѕ. Гн гла твоя разрѣшисѧ есть. Канонъ , на ѕ. и Катавасіа, бгш Канона. По гн пѣсни: Седаленъ. Пра, по ѕн, Ко: Всѣхъ радость: и Ико. и Прочее послѣдованіе якоже сказаемъ:.

Не-

Недѣля цвѣтоносная

В субботу вечер, с҃: И прв҃на лазаря.

На малѣй вечерни. Стхры. Гла҃, ѕ҃. Подобенъ:

Третїй днь въскрлъ еси Хе҃.

Ѿ незлобивыхъ млдн҃ецъ Хе҃, на жребяти сѣдя прїялъ еси побѣдную пѣснь, грядый къ стрсти: Зістымъ пѣнїемъ ѿ Аггл҃ъ воспѣваемый:.

Се Црь твой Сїоне, кротокъ и спсаяй грядетъ на жребяти, враги възыскуя поразити въ крѣпости, радуйся и красуйся съ ваїемъ празднующи:.

Въсплещимъ съгласно вѣрнїи, вѣтви добродѣтелей и мы, яко отроци нн҃ѣ приносяще Ху҃, и сему бжтвенныхъ дѣлъ распростримъ ѡдѣянїя, и таинственно сего прїимѣмъ:.

Ваїя добродѣтелей братїе, принесѣмъ Ху҃ Бу҃ грядущему, насъ ради чл҃чески пострдти волею, бжтва крѣпостїю всѣмъ безстрастїе даровати:.

Слава: И нн҃ѣ: Под: тох.

На плещехъ херувимскихъ яко Бъ возимый, сѣдаетъ на жребя, насъ ради на снѣдь грядый хотѣнїемъ: прїидѣте оусръдно сего съ ваїемъ воспоимъ:.

На стїхъ. Гла҃, в҃. Под: Доме Еуф, [illegible]

Свѣтлися Сїоне новый ваїемъ, воспѣ[illegible] съ отроки, се Црь твой спсаяй къ стрсти гря[illegible]

Стїх: Изоустъ млдн҃ецъ и ссущихъ [illegible] еси хвал[illegible]

В есе-

Веселѣтесѧ Адаме и Еввo съ Пррки, се призвати васъ Стртїю, Гь приходитъ: ∞ Сх:

Гн҃ Гь нш҃ъ коль чудно имѧ твое по всей земли,

Горѣ съ Оцем и Дхмъ, Аггл҃кую прїемый пѣснь, ѡбнищеваетъ страннѡ долѣ, и Отроческую пѣснь прїемлетъ: ∞ Слав: И нн҃ѣ: тѣх.

Пою твое страшное, смотренїе страхом, еже Ѡсанна возываю ти: мене бо грѧдеши спсти бл҃веный Гн҃: ∞ Нн҃ѣ ѿпущаеши: Трстое, и про: ꙗкоже обычай. и ѿпустныи Тропарїа Гла, а. Общее въскрснїе. и Другїи, Гла д. Съпогребшесѧ тебѣ, Лит, м. и бываетъ ѿпустъ. и въходимъ въ Трапезу.

На Велицѣй Вечерни.

Бл҃женъ мж: Кад: всѧ. На Гн҃и възвах, Поставим, Стих, і. и поем Стры самогласны, Гла, ѕ. по в.

Дне

Днесь блгть Стагѡ Дха насъ събра, и вси
въземше Крстъ твой глемъ: Блвенъ
грядый въ имя Гне, Ѡсанна въ вышнихъ:
Имѣяй Прстлъ нбо, и подножїе землю, Бга
Оца Слово и Снъ съпрнѡсущный, на щебяти
безсловесномъ смирися днесь, въ Виѳанна пришедъ.
Тѣмже дѣти Еврейскїя, вѣтви руками держаще,
хваляху гласомъ: Ѡсанна въ вышнихъ,
блгословенъ грядый, црь Ізлевъ:
Прїидѣмъ и мы днесь весь Новый Ізль, яже
ѿ языкъ Црькви, съ Прркомъ Захарїею възопиимъ,
радуйся зѣлѡ дъщи Сїѡнова, проповѣдуй
дщи Іерлімова, якѡ се Црь твой грядетъ ти
кротокъ и спсаяй, и всѣдый на жребя осле,
сына подъяремнича: празднуйте дѣти вѣтви
руками держаще, и похвалите: Ѡсанна въ
вышнихъ, блвенъ грядый Црь Ізлевъ.
Честное Въскрнїе твое прообразуя
въздвиглъ еси оумершаго повеленїем
душнаго Лазаря друга блже, из
дневна смердяща. Тѣмже и
ѡбразнѣ якоже на колесници
оукротѣвая Спсе: сегѡ ради
възлюбленный Ізль, изоуст
незлобивыхъ, зрящихъ т
въ Стый Градъ, прежде шес
Прежде шести дни Пасхи, пр
и приступиш... нему Оучнц

Гн, гдѣ хощеши, оуготоваемъ ти ꙗсти Пасхѹ, онъ же посла ихъ, идите въ преднюю весь, и ѡбрѧщете чл҃ка, скѹдель воды носѧща: послѣдѹйте емѹ, и домѹ влдцѣ рците, ѹчтель глетъ ваѹ тебе сътворю Пасхѹ съ ѹчнки моими: ~

Слава, їел нн҃ѣ. а҃ ю. Стихи: Дне блгдть Сго дха.

Въхо. Свѣте тихїй. Про: Гь въцрисѧ, влѣпотѹсѧ ѡблече. Сті, Ѡблечесѧ гь въ силѹ и препоѧсасѧ. Сті, в҃. Ибо оутверди вселеннѹю ꙗже неподвижитсѧ. Сті, г҃. Домѹ твоемѹ подобаетъ:

Бытїа чтенїе. Гла: мд.

с: а. Призва Іаковъ сны своѧ, и рече

съберѣтесѧ да скажѹ вамъ, что срѧщетъ вы

г. напослѣднѧѧ дни. Сънидѣтесѧ и оуслышите

снове Іаковли, оуслышите Іилѧ оца вашего.

...до, тебе похвалиша братїѧ твоѧ, рѹцѣ твои

...ѹ врагъ твоихъ: поклонѧтсѧ тебѣ снове

... Скѹменъ лвовъ Іѹда ѿ лѣторасли

...елъ еси. възлегъ поспа ꙗко левъ

... кто въздвигнетъ его; Не ѡскѹдѣетъ

...ожъ ѿ стегнѹ егѡ, дондеже

...е оуготовано естъ, и тъй

...заѧ къ лозѣ жребѧ свое,

...своегѡ, и исперетъ виномъ

...и гроздїѧ ризы своѧ,

...ина, и бѣлы зѹбы его

...гва Софѡнїева чтенїе.

..., радѹисѧ зѣлѡ

...овѣдѹй дщи Іерлімова.

Весе-

Веселися и красуйся ѿ всего срдца твоего дщи Іерлімова.
Ѿятъ Гь неправды твоя, и избавилъ тя естъ ві.
изъ руки врагъ твоихъ. Въцритъся Гь посредѣ тебе,
и не оузриши зла ктому. Въ время оно речетъ Гь ѕі.
Іерлиму, дерзай Сіоне. да не ѡслабѣютъ руцѣ твои.
Гь Бъ твой въ тебѣ силенъ спсти тя: наведетъ зі.
на тя веселіе, и ѡбновитъ тя въ возлюбленіи своемъ.
и възвеселитъся ѡ тебѣ въ красотѣ, якѡ въ днь
праздника. И съберетъ съкрушенныя. горе кто иі.
пріятъ на ня поношеніе. Се азъ творю въ тебѣ ді.
мене ради глетъ Гь: въ время оно спасу сътренную и ѿриновенную въспріиму. и положу ихъ въ
похвалу, и имениты по всей земли:

Прроцества Захаріина, чтеніе. Глав: д.

Якѡ глетъ Гь, радуися ѕѣлѡ с: д.
дщи Сіоня, проповѣдуй дщи Іерлімля:
се Црь твой грядетъ тебѣ правдный и спсаяй самъ.
кроткій, и всѣдый на подъяремника и жребца юна.
И погубитъ колесница изъ Ефрема, и коня изъ і.
Іерлима, потребитъся лукъ бранный, и множество и миръ ѿ языкъ: и ѡбладати будетъ ѿ водъ
даже до моря, и ѿ рѣкъ даже до исходищъ земли.
И ты въ крови завѣта твоегѡ, испустилъ еси аі.
южники твоя изъ рова не имуща воды. Сядете ві.
въ твердыни южницы сънмища: и въ мѣсто
единагѡ дне пришелствія твоегѡ сугубая въздамъ
тебѣ. Зане напрягохъ тя себѣ Іѡдо лукъ, гі.
наполнихъ Ефрема, и въздвигну чада твоя Сіоне,

нача-

на чада Ѥллинскаѧ . и ѡсмѧжѹтъ ѩкѡ сѹдїе
дг. хра́брагѡ . И гъ ѩвитсѧ на́мъ , и и҃зы́йдетъ ѩкѡ
мла́нїа стрѣла́ его́ . и гъ къ вседержи́тель трѹбѡй
вострѹбитъ , и пойдетъ въ шѹмѣ́ прещенїа своегѡ .
ег. Гдь вседръжи́тель защи́нитъ и҃хъ :∞

На Литїи . Стры самогла́сны . Гла҃ , а҃ .

Сстый дхъ а҃плы глаго́ливый , гла́ти
ѩзы́ки стра́нными а҃зы́ки : тѣ́н и дѣ́темъ
е҃вре́йскимъ неискѹсословны , повелѣ́ зва́ти .
Ѡсанна въ вы́шних҃ , бла́ен гра́дый гр҃ъ і҃илъ :∞

Сѣвезнача́лный и сѣпрестѣ́пны , сн҃ъ и сло́во
о҃тчее : на жребя́ти безсловѣ́сномъ сѣ́дѧ , прі́йде
дне́ въ гра́дъ і҃ерѹсали́мъ : е҃гоже херѹвѝми съ
стра́хомъ зрѣ́ти немо́гѹтъ , дѣ́ти въскли́ша ,
съ ва́їемъ и҃ вѣ́твьми , хвалѹ́ ѧннетвѣ́нно воспѣ́-
вающе , Ѡсанна въ вы́шних҃ , сѣ́анна сн҃ѹ дв҃ѹ ,
прише́дшемѹ спсти ѡ҃ лѣ́ти вс҃ъ ро́дъ на́шъ :∞

Пре́же шести дне́й Па́схи , гла́съ тво́й оуслы́шахѧ
гн҃ъ въ глѹбина́хъ а҃дові́хъ . тѣ́мже и Ла́заря
четверодне́вна въздвигла́ е҃сѝ : дѣ́ти же е҃вре́йскіѧ
зовя́хѹ , Ѡсанна кн҃ѧ слава́ тебѣ́ :∞ Гла҃ . в҃ .

Вхожда́ющѹ гн҃ѹ въ сты́й гра́дъ : на жребя́ти
сѣ́дѧ , потщи́мъсѧ е҃сѝ прі́йти на стрть ,
да́ сверши́ши зако́нъ и҃ пра́вки . Дѣ́ти же
е҃вре́йскіѧ , въскре́нїа пѣ́сньми провъзвѣщава́юще ,
сретаху́ тѧ съ вѣ́твьми и҃ ва́їемъ глаго́люще .
Бла́ен е҃сѝ спе́ помѧ́нѹвый на́съ :∞

Сла́ва тебѣ́ хе҃ , въ вы́шних҃ сѣ́дѧщемѹ на

прг-

прⷭ҇толѣ, и нн҃ѣ чаемому съ чⷭ҇тным твоим Крⷭ҇том: тѣмже веселитсѧ дщи Сїѡнова, радуютъсѧ ꙗзыци земнїи, вѣтви держатъ дѣти, ризы же ѹчн҃цы: и всѧ вселеннаа научисѧ вопити тебѣ: бл҃вен еси Сп҃се помл҃уй нас: Слав: И н: Гла, г.

Прежде шести днїй бытїѧ Пасхи, прїйде Іс҃ въ Виѳанїю, возвати оумерша четверодневна Лазарѧ, и проповѣсти въскрⷭ҇сенїе: Срѣтоша же его и жены, Марѳа и Марїѧ сестры Лазаревы, вопїющѧ къ нему: Гн҃и аще бы еси былъ здѣ, не бы оумерлъ братъ нашъ. Тогда гл҃а къ нимъ: не предрекохъ ли вамъ, вѣруѧй въ мѧ аще и оумретъ живъ будетъ; покажите ми, гдѣ положисте его; и вопїѧше къ нему ѕиждитель всѣхъ, Лазаре грѧди вонъ:

И ѡбычныѧ Литїи Мл҃твы въ Папертѣ.

На Стїх: Стⷭ҇ры самогласны. Гла, и.

Радуйсѧ и веселисѧ граде Сїѡне: красуйсѧ и радуйсѧ Цр҃кви Бж҃аѧ. Себо Цр҃ъ твой прїйде въ правдѣ, на жребѧти сѣдѧ, ѿ дѣтей воспѣваемыи Ѡсанна въ вышнихъ: бл҃вен еси, имѣѧй множество щедрѡтъ, помилуй насъ: Стїх.

Изъ оустъ млⷣнецъ и ссущихъ съвершилъ еси хвалу.

Прїйде Сп҃съ днесь въ градъ Іерⷭ҇лимъ, исполнити Писанїе, и вси въспрїѧша въ руки Ваїѧ: ризы же постилаху ему, вѣдуще ꙗкѡ тъй есть Бг҃ нш҃ъ: емуже Херовїми вопїютъ непрестаннѡ. Ѡсанна въ вышнихъ: бл҃вен еси имѣѧй множество щедрѡтъ, помл҃уй насъ: Сх: Гн҃и Гь҃ наш, ꙗкѡ чюдно имѧ твое по всей земли!

На

Н҃а Херувимѣхъ носимый, и҃ пѣваемый ѿ Серафимъ, въсшелъ е҃си на жребя дѣтски бѣже: и҃ дѣти тя боспѣваху Богомѣпнѡ, Іудеи же хулахѹ безѹзаконнѡ: не сѣдателное и҃зыкъ, сѣдалнице жребца прошбразоваше, и҃зневѣрїа въ вѣрѹ претворяемое. Слава тебѣ Хе, единне мл҃тве и҃ чл҃колюбче: ѡ Сла: Гла, ѕ. Дне благть стаго Духа на събра: и҃ вси вѣсше Крт҃ъ твои глем: бѣе грады въ нмѣ Гне, ѡсанна въ выни:. И҃ н҃: Гъ. Ннѣ ѡпѹщаеши. Трт҃ое, и҃ прокъ по ѡбыи. Тя пре бѣніе хлѣбѡ, Тро: Гла, а. Ѻбщее въскрсніе: в҃. наѹрни ѣ Сѵ҃: Лкѕ: Лн҃, д҃.

Сла: И нн҃ Тро: Гла, д.

Съпогребшеся тебѣ Крс҃темъ Хе бе нш҃ъ, безмр҃тныа жизни сподобихомся въскрсніемъ тѣлмъ: и҃ вопѣвающе зовемъ, ѡсанна въ вышнихъ, бѣенъ градый въ нмѣ Гне:. И Бѹди нмѣ Гне, г҃. и҃ ѱалмъ, Бѣлю Га. И прложитъся тѣніе, Слово тржественное Праз҃ника.

Мѣсяц Глав, а. Подобаетъ вѣдати, ꙗкѡ ѥще прилѹчитъся Благовѣщеніе Прт҃ыа Бц҃ы въ Нд҃и Цвѣтоносн҃ѹю.

Въ Сѵ҃ббтѹ Вечеръ, На Малой Вечерни. На Гн҃ възва, Стры Цвѣтоносн҃ѹю, г҃, на д҃. Гла, д҃. По: Сѵ҃бщше зва: Сла, И нн҃ѣ: Праз҃: Гла, а҃. Въ шестый мц҃ь послан быть. Настѣ, Сагланы Праз҃: Гла, д҃. Великїа Вечерни съ Стхи н҃. Сла: нн҃ѣ: Цвѣтоною Гла, ѕ. Единъ нстинен ѻц҃ъ. Тро: Праз҃: Сла: и҃ нн҃ѣ: Ѻбщее въскрсніе. Ектенн малаа, и҃ ѿпѹстъ.

На Велич҃ей Вечерни, Ка: Бже мл҃ѹ. На Гн҃ възва: Стры на г҃. Праз҃: ѕ. Гла, ѕ. По: Вся ѹпо: Совѣтъ превѣчный: И Цвѣтоносн҃ѹю на д҃. Гла, тъ. Сла, цвѣтно: Гла тъ: Дне благть. И нн҃ѣ: праз҃: Гла тъ. Послан быть. Вхо. Про, дню. и҃ Чтенїа праз҃, е҃. и҃ Цвѣтоносн҃ѹю, г҃. На нхожденїи, Стры праз҃ника, Гла, а҃. Въ шестый мц҃ь. Въ мц҃ь шестый послан. Посла быть Архг҃лъ. И Цвѣтоносн҃ѹю, Стры самогласны, Гла, а҃. ꙗже на рдѣ. Сла: Цвѣтоно, Гла, г҃. Прежешестн днй

бытїа

сытїа Пасхи. И нн҃ѣ, прз: Гла, б, Бговѣствтъ Гаврїилъ. На Стх҃ѣ, стры самогласны Цвѣтоносїи, Гла, н. съ Стихи ихъ. Слава, Цвѣтоно. Гла, ѕ. Днь блгть. И нн҃ѣ: пра: Гла, б. Еже ѡ вѣка таинство. На Лвенїе Хлѣбѡ. Тропарь Прз: в. и Цвѣтоносїи, а. Ѻбщее въскрнїе. и Чтенїе Празника.

На Ѵтрни. На ѣ Гѣ: Тро: пра, в. Сла: ѻбщее въскрнїе Ин: Съпогрѣбшѵти ѧ крщенїемъ. По а, Ка: Стѣ, цвѣтоносїи. Сла, и нн҃ѣ: пра. Такожде и Чтенїе. По в Ка: стѣ, цвѣ: с, н: пра. и Чтее. Непорочни же не пойтемъ. Та Полѵелео, И посе Правыя страны Лкъ начинае, Величанїе Цвѣтоносїи. Лѣвыя же страны лн, Величанїе Бговѣщенїи. Егда же посе Первыя лн, двгы да мочи. Канонархъ же стихословитъ амы лкы ѵгла, цвѣтон: бмы же лкы ѵгла Бговѣ. Стѣ, цвѣтно. с, н: пра Сте: Аллтїф: Дгѡ Гла. Про, цвѣ: Вское ды. Ев[illegible] ѵгла, н. Въскрнїе хвоне глемъ. и цѣлѵю Брам стое Еѵлїе, иже и прихождпи [illegible]ющемъ Ихмнемъ. стїи же раздае вѣтїе, Ексклисархъ же, Свѣщи вземъ. Стра цвѣтоно. Гла, ѕ. Дне блгть. Та, Кано пра, съ Ирмоса, на н. И цвѣтоносїи, съ Ирмо, на н. Ката: обон Канѡ: Ирмоси кинждо лкъ ногъ, Ирмо. По г пѣсни, Ко: и стѣ: цвѣтоносїи. Сла, и н: стѣ: пра: и Ите, пра: Паки радость. По ѕ пѣсни, Ко: пра. На д пѣсни, Чтнѣшаа Не посемъ, но тою Принте пра. Бговѣствѵи зеле. Стъ гвъ на, На гла, а. Свѣтилен пра. в. На Хвал: Стры пра, г. и цвѣтоносїи, г. Сла, пра. Гла, и. Да веселатъ ся небла. И нн҃ѣ, Гла, ѕ. Прежде шести дни. Славословїе великое. Тро, ѻбщее въскрнїе. Сла, и нн҃ѣ: пра. Посе Про, праз. Бговѣстите дн. и Еѵлїе пра. Таже Ектенїи. ѡглашенїе. Посе, а, Часъ пое въ Притворѣ. и ѡпѵстъ.

При Часѣ же бмъ дни, Творимъ Исхожденїе внѣ Монастыра. и посе Сагланы праз: и цвѣтноп. И възвращшесм, Поемъ Часы. На Часѣ. Тро: пра. Сла, ѻбщее въскр. Ин: Бо: часѡ. трто, и по оче нашъ: Контакїа премѣнаемъ.

На литѵргїи, Блжена пра, Пѣ: г, на д. Цвѣ: ѣ: ѕ, на д. По вхо, Стї, Бговѣстите дн ѡ дне спнїе: Тро: пра. и цвѣ: ѻбщее въскрсн. Сла: Ко. На прти, на нбсн. и нн҃ѣ, ко: пр: Та, Трто. Прокн цвѣтоносїи, и пра. Аллл, пра: и цвѣтоносїи. Аллилѵїа. и Еѵлїе. и Прича, празника, и цвѣтоносїи.

В НЛЮ ЦВѢТОНО́СІѦ НА У̑ТРѢНИ.

На бѣ҃г҃ѣ: Зо҃рѧ о́бѣ. О́ вїе́е въ́скре́сеніе: в҃. ли҃, дн҃.
Сла҃: И҃нѣ҃: Съ́погре́бше́тисѧ хр҃ісе́м: ли҃, м҃.
По҃ѧ, Ка҃: Се́лна. Гла҃, д҃. По҃: Ѯ́дивисѧ і҃ѡ́сиф:
Съ̀ вѣ́тьми у́мнѡ ѡ̑чи́щени дша́мѝ: ꙗ̀кѡ́же
дх҃ѣ҃ти х҃а҃ въсхва́лимъ вѣ́рнѡ, велегла́снѡ зовѹ́ще
ꙗ̀кѡ бг҃ъ҃: бла́ве́нъ е̑и̑ Спе́ въ́м҃ . прише́дыи,
Сп҃ѣ҃ти а҃да́ма ѡ̑ дре́вняѧ кля́твы, дх҃о́внѡ вы́въ
ꙗ̀колю́бче но́выи а҃да́мъ, ꙗ̀кѡ́же и҃зво́лилъ е̑и̑:
вѣ́мъ сло́ве къ̀ поле́зномѹ̀ о̑у̑тро́бный, сла́ва тебѣ́:ѡ
Сла҃, И҃нѣ҃: Ѯ́ѹ̑ Сѣ҃: Гла҃, д҃. По҃: И҃вилѧ е̑и̑:
Ч҃етверодне́вна ла́за́ра ѡ̑ гро́ба, въ̀ста́вивыи г҃и҃,
ем҃ нау́чилъ е̑и̑ вопи́ѣти, съ̀ ва́їе́мъ и̑ вѣ́тьми
тебѣ́, бла́ве́нъ е̑и̑ гра́дыи:ѡ
ка҃: Се́ленъ. Гла҃, д҃. По҃: Ѯ́дивисѧ:
ро́гомъ тво́имъ хр҃е́ сле́зы то́чиши та́йнѡ,
и҃ зна́ши и҃з мр҃твы́х ла́за́ря лежа́ща мр҃тва,
ке съ̀страда́ніе пока́за́лъ е̑и̑ ꙗ̀колю́бецъ:
вше́же тво́е́ прише́ствїе і҃се, мно́жество
ъ̀ и҃зы́до́ша дне, въ̀рбиха́хъ ва́їе́ держа́ще,
а̀ тебѣ́ воскыва́юще, бла́ве́нъ е̑и̑, ꙗ̀кѡ́ вѣ́же
ти прише́лъ е̑и̑:ѡ Сла҃, И҃нѣ҃: И҃ный
, д҃. По҃: Ка́менн знаменаннѹ̀:
нѡ лю́дїе и҃ и҃зы́ди: Цр҃ъ бо
мек҃ъ, и̑ гра́дет хотѧи
ленъ. Сегѡ ра́ди
ъ: Сла́ва тебѣ́
при-

пришедшемѹ побѣдителю, Слава Тебѣ Спсѹ ѵ҃:
Слава Тебѣ Бл҃вѣнномѹ, Единомѹ Бгѹ нашемѹ
Та҃, Полуелео. и Седале, Глас, и. По: Подобное:
На Престѣ Херѹвимстѣ, и на жребятѣ вѣсѣдъ
нас҃ъ дѣлъ, и къ стрѣти волнѣй достигъ, дне
слышит дѣтей въглашающих Осанна: Народѡ
вопіющих, Сне Дв҃ъ, оубо, іспти нѹже сѣдалеси,
Бл҃вѣнне Іс҃е. на ѥе бо пришелъ ѥси, да разѹмѣемъ
славѹ твою: ѡ слава, и нн҃ѣ:
И Чте Словеса Прзд҃: Кѵ Андрѣа. или ѡ Іѡанна прд҃: с҃: зе, и ѕ҃.
Та҃ Степенна, а Антіфѡ҃, д҃гѡ Глас. Прокм҃: Глас, д҃.
Изѹстъ младенецъ и сѹщихъ съвръшилъ ѥси хвалѹ. Стѡ
Гн҃и Гн҃ше, якѡ чюдно имѧ твое по всей зели; Всѧкое дыхание
Ексе ѡ Мѳ҃: Зѳ҃, пг. Въ врема оно, егда приближисѧ Іс҃ъ въ Іер:
Ѵал҃, и. Въкрнѥ же Хво, Неглемъ.
Та҃ Іерѳ҃ Вземъ Кадило кади Крѣтообразно, глѧ Матѳѵ
на Бл҃вѣніе Ваіа. Дѣако. Гдѹ помилѹй. Ишіже, Гн҃и помн.
Гди Бе҃ нше Сѣдѧи на Херѹвимѣхъ,
въставивый Силѹ своегѡ Сна Гн҃а нашегѡ
Іс҃а Хр҃а, да спиетъ мїръ Крѣтомъ и
Погребѣніемъ и Въскрнѥмъ своимъ, егѡже и нн҃ѣ
пришедша въ Іерлимъ на волнѹю стрѣть, людіе сѣ-
дѧщіи въ тмѣ и сѣни смр҃тнѣй, приемше
Въскрнїа знаменїѧ, Вѣтви древес, и Ваіа финикъ,
Въскрсеніе знаменѹющее сѣ[illegible]ко
и насъ по подражанію онѣхъ [illegible]ы
сей день Ваіа и Вѣтви древес[illegible]ъ
блюди и съхрани: [illegible]
Осанна тебѣ п[illegible]с
и Пѣнїнѹ дх[illegible]

Въскрнїа достигнемъ, въ томже Хѣ Іс҃ъ Гѣ нше,
Снимже блвенъ еси съ прѣтымъ и блгимъ и живо-
творящимъ твои́мъ дхмъ, нн҃ѣ и прно и вѣкомъ вѣкшу, ами.

Егда́ же цѣлвитъ Бра́тїа Е҃ѵлїе, раздава́етъ Игу́менъ ва́ї҃а.
По и҃мъ ѱалмѣ, Стра. Слава, Гла, б҃.

Д нь Хс҃ въходитъ въ гра́ Видан҃їи, на жребѧтѣ
сѣдя́й, безсловесїе разрѣшам языкъ блѣ́шее,
дре́вле сверѣпѣющее: И нн҃ѣ: пакы́нъ. Та,
*Лиѳ. Помлу́и мѧ Бе҃: и Стра Гла, s҃. Да не благ҃ть Сгѡ Дха
Посе Мл҃тва, Спси Бе҃ли: Гй помлу́и, бы. и по Ѵ҃гла́сѣ.

Канѡнъ. Ирмо, по б҃. Трои́, на бы.
Катавасїа. Ирмо, Ѳеофа́нова. Твореніе Гна Космы.
Емуже Крегранное: Ѡсанна Хс҃ Блвенный Бъ.

Ѡсанна Христос еулогименос Θеός
Гла, д҃. Пѣснь, а҃. Ирмосъ.

Ѡ Ви́шасѧ неточницы безны, благи непричастни,
и ѡкрышасѧ Мо́ре вазнь́ницасѧ ѡновленїемъ.
Сегѡ бо бѣ́рѣ, маніемъ запрѣтилъ есѝ, и избранымъ же
лю́ди Сплъ есѝ, поющымъ побѣ́дну пѣснь ти Гй:

С Йзы́детъ Манецъ нелюбимыхъ и сѣщихъ,
хвалъ твои́хъ рабъ съверъшилъ еси, разрушити
сѹпоста́та, и ѡмѣтити стрѣлѣ́ Крта, паде́и
дре́внягѡ Ада́ма, дре́вомъ же вскопити сего
поѧца, побѣ́дну пѣснь ти Гди:

И Хвале́ніе Цркы Прпны, живу́щемъ въ Сіѡ́нѣ,
тебѣ Хе҃ приносятъ: вълѣпѣ́же Ѵ҃ильтворцы своемъ
радѣ́ю и горы́ сѣкущы противообразныхъ каменосѣ́чнїи, ѡлица твоего съзижделишасѧ, поюще
побѣ́дну пѣснь ти Гй: Катавасїа. Ви́шасѧ мило:
Ѡсанна Бцѣ.

Пѣ: г.

На Утрени. мг.

Пѣснь, г. Ирмосъ.

Т҃екоущїй краесѣкомый повелѣнїемъ твоимъ, твердый сїа҃ша камень їнлтїи людїе: камень же ты є҃си Х҃е и жи҃знь, въ немже оутвердисѧ цр҃кви Зовоущи, ѡ҃санна влвенъ є҃си градый: ѡ҃ Н

М҃ртвеца четвородневна повелѣнїемъ твоимъ, и҃з мр҃твыхъ съ трепетомъ а҃дъ испусти лазаря. въскрїе ты бо Х҃е и жи҃знь, въ немже оутвердисѧ цр҃кви Зовоущи, ѡ҃санна влвенъ є҃си градый: ѡ҃ Н

Б҃оспо҃нте людїе Б҃голѣпно въ сїо҃нѣ, и҃ мл҃твѹ въздадите Х҃ѹ въ їерлимѣ. С҃а градетъ въ славѣ съ ѡ҃бластїи: въ н҃мже оутвердисѧ цр҃кви Зовоущи, ѡ҃санна влвенъ є҃си градый: ѡ҃ Я

Ѹпаконь. Гл҃а, и҃. Съ вѣтвми воспѣвше пѣрвѣе, съ древесы послѣди прїа҃ша, невѣрующїи Х҃а Іѹдеи Б҃а: мы же вѣрою непреложнѣ прнѭ поющѧще ѩкѡ благословенъ, всегда вопіе҃мъ є҃мѹ: Влвенъ є҃си градый а҃дама възвати:

Пѣснь, д. Ирмосъ.

Х҃с҃ градый и҃здревлѣ Бѣ нашъ, прїидетъ и҃ не закоснитъ, и҃з горы приснѣнныя частыя, двы раждающїя неискѹсомужныя, прїсъ древле рече. Т҃ѣмже вси вопіе҃мъ: Слава силѣ твоеи҃ Г҃ди: ѡ҃ Х

Да каплютъ веселїе крѣпкое на влесѡнъ, горы и҃ вси холми: и҃ древа дѹбравная да играютъ Х҃а, хвалите и҃зыцы, и҃ томѹ вси людїе хвалѧще поите: Слава силѣ твоеи҃ Г҃и: ѡ҃ Р

Крѣпостїю цр҃твѹй вѣкы Г҃ь, ѻ҃б[illegible] прїидѣ, сегѡ красоты же и҃ славы, не[illegible] влголѣпїе въ сїо҃нѣ. Т҃ѣмже вси вопіе҃мъ, [illegible] силѣ твоеи҃ Г҃и: ѡ҃ І

С Па́дїи и҃зма́ннвый Нбо, Дла́нїи жѐ Зе́млю, Гдь
-- прїи́де. Сіѡ́на бо и҃зба́ви, въ не́мже жи́ти и
цр҃твова́ти и҃зво́ли, и҃ въ́зликіи лю́ди вѣ́рнѡ
по́нщыѧ, Сла́ва си́лѣ твое́и Гдн: ѡ

Т Пѣ́снь, ѕ̀. Ирмо́съ. На Сіѡ́нѣ горѣ̀ вы́и҃ди
-- бгоговѣ́тво́ваи҃. и҃ Іерли́мѹ́ пропов҃ѣ́дѹ́ваи҃ кр҃ѣ́пости҃ю
въ́знеси҃ гла́съ: преслабна́ѧ гла́шаѧ ѡ҃ тебѣ̀ гра́де
Бж҃і́и: мі́ръ на І҃и́ла, и҃ спнїе и҃зы́кшомъ: ѡ

О Въ вы́шнихъ сѣ́дѧи҃ на Херѹвы́мѣ́хъ Бъ, и҃ при-
-- зира́ѧи҃ на смиренныѧ: тъ́и҃ гра́детъ въ сла́вѣ
съ ѡ҃бласті҃ю, и҃ и҃спо́лнитсѧ вели́чества Бж҃ѣ́нныѧ
хва́лы е҃гѡ̀: мі́ръ на І҃и́ла, и҃ спнїе и҃зы́кшомъ: ѡ

С Сіѡ́не Бж҃і́и горо́ стла, и҃ Іерли́не, ѡ҃кресть о҃чи
твои҃ въ́зведи҃, и҃ ви́жь събра́наа ча́да твоѧ̀ въ тебѣ̀.
Се́ бо прїи́доша и҃з далеча, поклони҃тисѧ цр҃и҃ твое́мѹ.
мі́ръ на І҃и́ла, и҃ спнїе и҃зы́кшомъ: ѡ

Пѣ́снь, ѕ̀. Ирмо́съ.

Б Бозопи́ша въ весели҃и Пра́вныхъ дв҃ни, нн҃ѣ мі́ровни
Завѣ́тъ Но́вый завѣща́тъсѧ, и҃ кропле́ні҃емъ
да ѡ҃бнова́тъсѧ лю́дїе, Бж҃ѣ́нныѧ кр҃ѣ́ве: ѡ

Пр҃і҃и҃мн І҃и́лю, Бж҃і́е цр҃тво, и҃ пребы́ваи҃ въ мн҃і҃и҃:
Свѣ́тъ да ѡ҃зри҃тъ вели́кіи҃, и҃ кропле́ні҃емъ да
ѡ҃бнова́тъсѧ лю́дїе, Бж҃ѣ́нныѧ кр҃ѣ́ве: ѡ

Л Гласѣ҃ніены свои҃ и҃жники Сіѡ́не и҃спѹсти҃, и
ѡ҃ роба́ вел҃ѣ́дѣ́ні҃ѧ бе́зводна и҃зведи҃: и҃ кропле-
ні҃емъ да ѡ҃бнова́тсѧ лю́дїе Бж҃ѣ́нныѧ кр҃ѣ́ве: ѡ

Конда́къ: Гла. ѕ̀. На пр҃тѣ́ на Нбси҃, на Жре́бѧти на земли҃
ноги́мый Хс̀ Бс̀, Англѡ́въ хвале́ні҃е, и҃ Дѣ́тей воспѣва́ні҃е, при҃и҃мъ
е҃и҃ зовѹщихъ тн҃: Бл҃вени҃ е҃и҃ гра́дый Ада́ма въ́здви҃гнѹти:

Ікосъ.

На Утрени. м5.

Ѵкос. Понеже ада связалъ ѥси безсмертне, и смрть умертвилъ ѥси, и міръ въставилъ ѥси, съ Бцемъ отрщы въсхвалахъ тѧ хе якw побдителя, зовще ти дне, Сѡанна Снѹ Двдв. нектомѹ бо рече закалани вдѹтъ мнцы, за Мнца Мрінна, но за вѣ младенца и старца, единъ распинаѥшимсѧ: нектомѹ на насъ въмѣстителѥмъ мечь, твоѥ бо ребра прободѹтъсѧ копіемъ. Темже радѹюще сѧ глемъ: Бавенъ ѥси градый Адама въздвигнѹти:.

Сунаксаръ Ѳнлю Цвтнѹю, Бавй оче.

Стихи. На жрѣхъ вседъ словомъ прострый Нбо.
Смртныхъ ѹзыкwвъ, разрѣшити безсловесїа.

Всей день проявленный и пресвѣтлый Празникъ Вайи празнѹемъ, винѹ ради сицѣвыя. По въстанїи Лазаревомъ изъ мртвыхъ, мнwзи видѣвше бывшее, вѣровахѹ въ Хрта. И ѹбо ѹтвержлъшесѧ сдъ Іѹдейскою сомнцею, хотѧщѣ и самаго ѹбити Лазаря. Бѣгаетъ ѹбо Іс, вмѣщенїе злобѣ дая. Іѹдеи же въ Празникъ Пасхи, ѹбити его повѣленїе положиша. и времени вѣтства данѹ бывшѹ долгѹ. Прѣже шестн, рече, дній Пасхи, прінде Іс въ виданіе, идеже бѣ Лазарь ѹмерый: и тамw обѣдѹ бывшѹ, идѧше съ нимъ и Лазарь. Сестра же его Марїа на Хвѣ носѣ мро изливаше. И наутрїе посылаетъ Ѹчникы своѧ привести ослицѹ и жребя. и имъ Петръ Нбо, вседъ на жребя въходитъ въ Іерлимъ. Дѣти же Еврейскїи и сами подстилахѹ ѥ Ризы своѧ, и вѣтвїе Фникwвъ, овыа ѹбw рѣжще, другыа же и въ рцѣхъ носще вопіахѹ ємѹ пресльанще. Сѡанна Снѹ Двдв, Бавенъ градый въ имѧ Гне, Цр Ілвъ. Се же бысть, ѡнѣхъ ѧзыкы подвигшѹ всѣмѹ дхѹ въ слвѹ и благохваленїе Хво. Ілвахѹ же Хвѹ на смрть побдѹ ваіами, сне, вѣтвми, ваісѧ бо Еврейски вѣтвь мгкаа глетъ. Ѡбычай бо бше, якw побдителе подвигшѧ или браній нѣконъ, вѣтвми древесъ приносще вѣтвщихъ, въ попобдныхъ пробоженїихъ почитаеми и вободими бахѹ. Гадателственнѣ же знаменовше жребецъ, ѡбщыа ны ѿ Ѧдыкъ лдій, на немже вседъ Хс, и препочивъ, одолитель и побдитель, Цр же всѣмъ земламъ мнѣсѧ. Ѡ семъ Празницѣ и Прцѣхъ глаше Захарія: Радѹйсѧ зѣлw дщи Сіѡнова, се Цр твой гряде тебѣ кроткій, Глас. ѻ с. д.

и всѣдый на подъ́ремника и жрецѣ о́слѣ сына по́ремника.
И дѣдъ па́кы ѡ дѣтехъ: Изы́детъ мане́цъ и свѧщихъ съвръши́лъ
е́сть хвалу. Но входя́щихъ рече Хѵ потрасе́мъ вѣсъ Іерли́мъ: и въ
ѡмище́нїе На́роди ѡ Архіере́й поѡщре́ни бы́вше, смотра́хѵ его́ оу́бити:
тъ́йже та́шемъ крыя́ше. и и́мѣя́ше, При́тчами гла́ше и́мъ.
Неи́зрече́нным тѣ мла́дѣемъ Хе́ бе́ нш̃ъ, побѣди́телъ на́ы без-
ло́вес̾ныхъ стра́стїй съ́творн, и твою́ свѣтлу́ю на смр̾тъ побѣ́ду,
весе́лое же и живоно́сное Въскре́нїе ви́дѣти сподоби́ и помилу́й на́с.
на́ы и пр̾ну́ю въ вѣки вѣко́мъ. Амнь.

Пѣснь, з. Ирмо́съ.

О Спа́сый въ о́гни Авраа́мскїа тѣ дѣ́ти, и Халде́ѣ
оу́бивый, и́же без̾ пра́вды Пр̾вны́а оу́ловлѧхѵ.
преп̾ѣ́тый Гн бе́ ѡц̃ъ, бл҃вен̾ъ е́си:

Г Покланя́ющемсѧ лю́дїе, и съ оу́чнки ра́дующемсѧ.
съ ба́їемъ ѡ́санна сн҃ѹ дв҃дѹ зова́хѵ: преп̾ѣ́тый
Гн бе́ ѡц̃ъ, бл҃вен̾ъ е́си:

И Не́искѹсомꙋ́дрое мнѡжество́, е́щѐ мла́денствꙋ́ю-
щее е́ство, Бголе́пнѡ тѣ Цр̾ю Іи́лкїй и А́гглкїй
воспѣ́тъ. преп̾ѣ́тый Гн бе́ ѡц̃ъ, бл҃вен̾ъ е́си:

Ц Съ ба́їемъ тѣ Хе́, и́ бѣ́тьми похвали́ша мно-
жества́. бл҃вен̾ъ пришедый Цр̾ъ вѣ́кѡ. вопи́ѧхѹ же,
преп̾ѣ́тый Гн бе́ ѡц̃ъ, бл҃вен̾ъ е́си: К ѧв: Спы́во:

Е Пѣ: и. Ирмо. Весели́сѧ Іерли́ме, тръже-
ствꙋ́йте люба́щїи Сіѡ́на: цр̾твꙋ́йбо въ вѣки,
Гь си́лъ при́йде, да гобѣ́тъ вс҃а земла̀ ѡ́ лица̀
е́гѡ, и да вопіе́тъ: вс҃а дѣ́ла по́йте Гдв:

Н На́ жре́бя мла́до вѣ́дъ, цр̾ю твои́ Сіѡ́не, прѣста́
Хс̃. бесловесны́ѧ бѡ́ и́дѡлскыѧ пре́лести раз҃ори́ти,
и неудержа́нное стремле́нїе оу́стано́вити, всѣ́хъ
ꙗ҃зы́къ при́йде, въ е́же пѣ́ти, вс҃а дѣ́ла по́йте Гв:

Бъ

Б҃ъ твоѝй рáдуйся Сіѡ́не зѣлѡ̀ въцр҃и́ся въ вѣки
хс҃. Сѐй ѩ҆кѡ́же пи́сано є҆́сть, кро́ткій и҆ спа́сы.
пра́вный И҆зба́витель нⷭ҇ъ, прі́йде на жре́бѧти,
ко́ѡнское сверѣпе́тво ѹ҆би́ти врагѡ́въ: не́ вопі́йцы,
бл҃ви́те вс҃ѧ дѣ́ла гн҃а гд҃а: ѡ҃

О҆ скуднѣ́ѥтъ бж҃тве́ныхъ да́рѡвъ, законопрестꙋ́пное сонмище непокорны́хъ, понеже до́мъ
мл҃твы бж҃їа, вертепъ сътвори́ша разбо́йничекъ,
ѡ҃ ср҃ца И҆зба́вителѧ ѡ҃трину́вше, є҆мꙋ́же по́емъ:
бл҃ви́те вс҃ѧ дѣ́ла гн҃а гд҃а: ѡ҃ Катава: Б҃е́селимсѧ Іер:
чтⷱ҇ѵ҆́шюю, непое҆́. Пѣ́снь, д҃. Ирмо́.

Б҃ъ гⷭ҇ь, и҆ я҆́висѧ на́мъ, составѝте пра́зникъ,
и҆ ра́дующеся прі́йдѣте въ вели́чимъ хⷭ҇а, съ ва́ѥмъ
и҆ вѣ́твьми пⷭ҇а́льмьми зовꙋ́ще: бл҃гослове́нъ гра́дый
въ и҆́мѧ гн҃а спⷭ҇а нⷭ҇ѣгѡ: ѡ҃

Ѥ҆́зыцы почто́ шата́ѥтеся; Пиме́нницы и
свѧще́нницы почто́ тще́тнымъ ꙋ҆чи́телемъ; и҆сто́
сѐй, рекше, є҆мꙋ́же дѣ́тисъ ва́ѥ и҆ вѣ́твьми пⷭ҇а́льмьми
зовꙋ́тъ: бл҃ве́нъ гра́дый въ и҆́мѧ гн҃а спⷭ҇а нⷭ҇ѣгѡ: ѡ҃

Сѐй бг҃ъ нⷭ҇ъ, є҆мꙋ́же никто́же подо́бенъ,
пра́вный вели́къ пꙋ́ть и҆́зобрѣ́тъ, да́сть любо́вномꙋ їи҆́лю, поихꙋ́же съ чл҃ки пожи́ве ѩ҆́вльсѧ:
бл҃ве́нъ гра́дый въ и҆́мѧ гн҃а спⷭ҇а нⷭ҇ѣгѡ: ѡ҃

О҆блазны стезѧ́, что́ ближа́йша ва́мъ положи́те непокорнꙋ́ю; но́ги ва́ша скоры́, кро́вь и҆зліи́ти вскорѣ: но́ вꙋ́скрѣнетъ вели́кѡ спⷭ҇ти зовꙋ́щи
бл҃ве́нъ гра́дый въ и҆́мѧ гн҃а спⷭ҇а нⷭ҇ѣгѡ: ѡ҃
Свѣ́ти, не глѣ́мъ, но ѩ҆́вїе с҃тъ гⷭ҇ь бг҃ъ на, с҃ ка гла, д҃.

На хва́лите, всѧ́кое дыха́нїе, Поста́ви стїхѡ҃, s.
и҃ поесе́ры сагли́мы, а҃, повтаря́юще и҃м. Гла́, а҃.

Сті: Хва́лите Ба́ въ сты́хъ є҃гѡ,

Мно́жество на́рода Гн҃и, постила́хѹ на пѹ́ти ри́зы свои́: дрѹ́зїи же ре́захѹ вѣ́тви ѿ древе́съ, и҃ ноша́хѹ. преди́дѹщїи же и҃ послѣ́дствующїи, зовя́хѹ глю́ще, Ѡса́нна сы́нѹ Дв҃дѹ. бл҃вен҃ъ є҃сѝ прише́дый, и҃ па́ки гра́дый въ и҃мя̀ Гне҃: ѡ҃ в҃.

Хотя́щѹ ти́ и҃йти въ сты́й гра́дъ Гн҃и, вѣ́тви садо́вныя лю́дїе ноша́хѹ, тебѣ̀ пою́ще вс҃ѣ́хъ бл҃ку: И҃ зря́ще тя̀ на жребя́ти сѣ́дяща, я҃кѡже на Херѹви́мѣхъ зря́хѹ. сегѡ́ ра́ди и҃ще въпїя́хѹ. ѡса́нна въ вы́шних҃ъ, бл҃вен҃ъ є҃сѝ прише́дый, и҃ па́ки гра́дый въ и҃мя̀ Гне҃: ѡ҃ б҃.

И҃зы́йдѣте И҃зы́ци, и҃зы́йдѣте и҃ лю́дїе, и҃ ѹ҃ви́дите дне҃ Цр҃я̀ нб҃наго, я҃кѡ на пр҃тѣ́ вы́ѡцѣ, на жребя́ти хѹ́дѣ въ Іер҃ли́мъ ѹ҃ходя́ща. Ро́де Іѹ́де́йскїй нев҃ѣ́рный и҃ прелюкодѣ́йны, прїи́ди и҃ вижд҃ь, є҃гѡже ви́дѣ И҃са́їа въ плоти́ насъ дѣ́лъ прїи́ти и҃мѹ́ща. ка́кѡ ѹ҃нев҃ѣща́етъ себѣ̀, я҃кѡ цр҃ѣломо́рный но́вый Сі҃о́нъ, и҃ ѡ҃лага́етъ ѡ҃ѹ҃же́нную со́нмицѹ; Я҃кѡ внегл҃ѣ́нномѹ же бра́цѣ и҃ нескве́рно, нескве́рнымъ, ѹ҃тек҃ѡша́сѧ бл҃гохвала́ще, и҃ненискѹсло́вныя дѣ́ти. С҃ ни́миже и҃ мы пою́ще возопи́мъ пѣ́сни А҃гглѣ́хѡ: ѡ҃санна въ вы́шних҃ъ, и҃мѹ́щемѹ ве́лїю мл҃ть:

О҃бы́чее въскре́сенїе, преждѐ во́лным стрти́ твоем҃, въ ѹ҃ве́рсенїе вс҃ѣ́хъ предпока́завый Хе҃бе҃, Ла́заря ѹ҃бо въ ви́дѣнїи, дръжа́вною си́лою твоею,

четве-

четвородневна мр҃тва въскрес҃илъ е҃си, слѣпцѣ́мже є҃же ви́дѣти, я҃кω свѣтодавецъ даровалъ е҃си Спсе, и въ ст҃ы́й гра́дъ съ оу҃ч҃ники своими вшелъ е҃си, сѣдя́ на жребя́ти ѡ҃сли, прр҃ческая съврѣшая проповѣда́нїя, я҃кωже на Херуви́мѣхъ носи́мый. и дѣти є҃вре́йскїя съ вѣтвьми и҃ва҃ї҃ прославляхѹ҃ тѣ́мже и мы вѣтви масли́чныя нося́ще и ва҃ї҃, благословенно҃ глемъ: ѡ҃санна въ вы́шнихъ, бл҃вен҃ъ гра́дый въ и҃мя г҃не: ☜ Сла, и нн҃ѣ: Гла, ѕ҃.

Прежѣ́ шести҃ дне́й Па́схи, прїи́де і҃с҃ въ Вида́нїю. и прист҃ѹпи́ша къ не́мѹ оу҃ч҃ницы є҃гω глю́ще є҃мѹ, Гн҃и гдѣ хо́щеши оу҃готова́ем҃ ти҃ мести҃ Па́схѹ; Он҃же посла́ и҃хъ, и҃дѣ́те въ пре́дний вес҃ь, и ѡ҃брѣ́щете ѿ́рока скѹ́дель воды́ нося́ща, послѣ́дѹйте є҃мѹ, и до́мѹ влады́цѣ ре҃ците. Оу҃ч҃тель гле́тъ, оу҃ тебе҃ сътворю́ Па́схѹ съ оу҃ч҃ники мои́ми: ☜

Славосло́вїе Вели́кое. и Тр҃о: ѻ҃бщее въскрес҃е́нїе. Тр҃, Ектенї. Ча́съ, а҃. и По҃ученїе Ст҃ѹдѝтово, и ѡ҃пѹ́стъ. И сы́ва҃ Литїа вн҃ѣ Монастыра҃.

На литѹ҃ Гїи. Антіфѡ҃, а҃. Ѵ҃ а҃лл, рді.

Бл҃вен҃и҃хъ я҃кω оу҃слы́ши Гь гла҃ мле́нїя моего҃. Припѣ҃. Мл҃тва́ми Бц҃а, Спсе спси́на. Дрѹ҃ги҃ 7ѣ҃. Ст҃і, б҃. ѻ҃ бы́ша ма҃ болѣ́зни смр҃тныя, и бѣ́ды а҃довы ѡ҃брѣто́ша ма҃. Мл҃тва́ми Бц҃а, спсе спси́на. Ст҃і, г҃. Скорѣ́ и болѣ́знь ѡ҃брѣто́хъ, и и҃мя Гн҃е призва́хъ. Мл҃тва́ми Бц҃а Спсе спси́ наст҃. Сла: И нн҃ѣ: Мл҃тва́ми Бц҃а Спсе спси́ наст҃. Антіфѡ҃нъ, б҃. Ѵ҃ а҃лмъ, рѣі. Бл҃гослове́нъ, тѣ́мже

и въ гла́хъ а҃зъ же смиря́хся сѧ зѣло. Спи́ны сне
бжїи, въскре́сыи на жре́бѣ, поющи тѝ, Аллилу́їа, г҃.
с҃: а҃. Что въздамъ гви ѡ всѣ, ѝхже въдастьмѝ.
Спи́ны сне бжїи въскре́сы на жре́бѣ пою: аллилу́їа, г҃.
с҃: б. Чашу спнїа прїи́мꙋ, и имѧ гне призовꙋ.
Спи́ны сне бжїи, въскре́сы на жре́бѣ, пою: аллилу́їа, г҃.
с҃: г. Молитвы мо́ѧ гви съ́да, пре́вскѣмни людїи его́.
Спи́ны сне бжїи. Сла: и нн҃ѣ: Е҆дино́ры сне:
А҆нтⷮ: г҃. Ѵ҆а: рзⷬ. Испове́дайтеся гви ꙗкш бла́гъ,
ꙗкш въ вѣ́къ мл҃ть е҆гѡ. Тро: О҆бщее въскре́сенїе.
с҃: б. Да́речетъ ны́нѣ домъ Їлевъ ꙗкш бла́гъ, ꙗкш
въ вѣ́къ мл҃ть е҆гѡ. О҆бщее въскре́нїе. ст҃ы, г҃.
Да́речетъ у҆ны́нѣ домъ Ааро́нь, ꙗкш бла́гъ, ꙗкш
въ вѣ́къ мл҃ть е҆гѡ. О҆бщее въскре́нїе. ст҃ы, д҃.
Да́рекꙋтъ у҆ны́нѣ вси бои́щїисѧ Га́, ꙗкш бла́гъ,
ꙗкш въ вѣ́къ мл҃ть е҆гѡ. О҆бщее въскре́сенїе.
Вхо: Бла́же гра́дыи въ и҃мѧ гне, Бъ гь, и҆ явисѧ на.
Зопа. О҆бщее въскре́нїе. Сла: Съпогреше́тисѧ хе
кре́щенїемъ. Ннѣ: Ко: На пр҃тлѣ, на нбси.
Та, Тро́е. Про: Гла, д҃. Бла́венъ гра́ды въ и҃мѧ гне.
с҃: Испове́дайтеся гви ꙗкш бла́гъ. А҆пл, къ фили:
За: смⷭ. Бра́тїе, ра́дꙋйтеся ѡ гѣ. Аллилу́їа. Гла, д҃.
Воспо́йте гви пѣ́снь нову́. с҃: Ви́дѣша ви́ концы
зе́мля спнїе Ба нш҃гѡ. Е҆ꙋлїе, ѡ Їѡа́на. За: ма.
Преже шести́ дни́й пасхи́. Литꙋргі́а Златоꙋстова.
Причастенъ. Бла́венъ гра́дыи въ и҃мѧ гне: Бъ гь,
и явисѧ на́мъ. Аллилу́їа.
На Трапезѣ ꙋ҆тѣше́нїе Бра́тїи. Ꙗмы бо ры́бы, и вино́ пїе́мъ,
благ҃ра́ще Бга:.

Въ тоюждє недѣлю вєчєръ.

На Гі въ́зва. Поста́ви Сті, 5. и поємъ Стры Сагла́ны три, повтаря́юще и҃м. Гла, и҃.

Ра́дуйсѧ и веселі́сѧ гра́дє Сіѡ́не: красу́йсѧ и ра́дуйсѧ Цр҃кви Бжіа. Се́ бо Цр҃ъ твои́ прі́идє въ пра́вдѣ на жребя́ти сѣ́дѧ, ѡ҃ дѣте́й въсхваля́емый, ѡ҃санна́ въ вы́шнихъ, бла́венъ е҆сі҃ и҃мы́й мно҃жество̀ щедро́тъ помилу́й на́съ: ѡ҃ б҃.

Прі́идє Спс҃ъ дне́ въ гра́дъ Іерли́мъ, и҃сполни́ти Писа́нїе, и҃ всі҃ бы́ша въ ру́цѣ Бжіа, ри́зы же є҆мꙋ подꙋстила́хꙋ, вѣ́дꙋще и҃ко тꙋ́и е҆́сть Бъ҃ нашъ, є҆мꙋ́же Херꙋви́ми вопію́тъ непреста́нно, ѡ҃санна́ въ вы́шнихъ, бла́венъ е҆сі҃ и҃мы́й мно҃жество̀ щедро́тъ, помилу́й на́съ: ѡ҃ б҃.

На Херꙋви́мѣхъ носи́мый, и҃ пѣва́емый ѡ҃ Серафи́мѣ, въсѣ́лъ е҆сі҃ на жребя́ дѣ́тки бла́же, и҃ дѣ́ти та́ воспѣва́хꙋ Бг҃олѣпно. Іꙋдее́же хвала́хꙋ безако́нно. Стропо́тное ѩ҆зы́кшѧ, сѣда́лище жребца́ прообразова́ше, и҃з невѣ́рїа въ вѣ́рꙋ претвара́емо. Сла́ва тебѣ Хе҃ е҆ди́не мл҃тиве и҃ чл҃колю́бче: ѡ҃ б҃.

Сла́ва: а҃ю стр҃ꙋ. Ра́дуйсѧ и҃ веселі́сѧ. И҃ нн҃ѣ: На Херꙋви́мѣхъ носи́мый. Въ҃хо. Про: ѡ҃бы́чный С҃ нн҃ѣ бла́вите Гд҃а вси҃ рабы́ Гн҃и. с҃. Стоꙗ́щіи въ хра́мѣ Гн҃и, въ҃д:

На Сті́хъ. Стіхи́ры самогла́сны. Гла, б҃.

Ѡ҃ Вѣ́твїи и҃ ба́їи, и҃ко ѡ҃ Бжтве́нна пра́зника, въ Бжтве́ный пре́шеше пра́зни҃к. къ чтно́мꙋ Хвы́х стра́сти, вѣ́рнїи сѣцѣ́мсѧ праде́нствꙋ спа́сномꙋ. и҃ сего̀ ви́днѣ за на́съ стра́сть терпя́ща во́лнꙋю.

Тому́ же пѣ́ніе подо́бное благоле́піе боспои́м, оу́мнаго зобу́ще. благотро́бїа неточи́не, и пе́снїа пристанище, Гі слава тебѣ: Гла, Г. с: в чи́сте Гви пѣ́снь ни́зи.

Стра́шно е́же впа́сти въ рѹ́цѣ Ба́ жива, Сего́ сѹ́дїа е́сть помышле́нїй и мы́слїй сро́ных. никтоже да вни́детъ ни́кѹшали в вѣ́рѹ непоро́чнѹю: но въ кро́тости и стра́сѣ хв пристѹпи́м, да прїи́мемъ мл҃ть, и благть ѡбре́ще, въ благовре́менную помощь: ѡ

Гла, з. с. Вндѣша вси́ концы земли́ спе́нїе Ба нше́го.

Сомни́це лука́вала и прелюкодѣ́йнала, свое́мѹ мѫ́жѹ не съхра́нишла вѣ́рѹ, что держи́ши завѣ́тъ, его́же не была́ е́си насле́дница; что сѧ хва́лиши въ О҃цы, Сна ѡбе́ргшаяся; Прїи́ки не прїа́ла е́си Сна пропов҃да́вшыѧ, поне́свои́ хра́дъ сѹ́трами́, Сице вопи́ющихъ. ѡсанна Сну́ Дв҃дв҃ѹ. Бла́вен҃ъ гра́дый въ и҃мѧ Гне: ѡ Сла: пе́рвыи. Гла, б. Ѡ вѣ́тхїй и ба́їм. И҃и: Гла, Г. Стра́шно е́же впа́сть. Та, Ни҃е ѡпщаѣ: и по О҃ че́на. Тро: Бще дво́ра́дѹнсѧ: и прочаѧ ѡбы́чнѹю съ Покло́ны.

Вѣ́тхнѹю вв҃, ѥ́якѡ Бще Дво́, и прока, съ гла́со пою́тсѧ, въ всѣ́ сты́а Четыредеса́тница Нѧ́м, ѥ́якѡже и въ настоѧщюю.

Въ прочыа дни послѣ́дѹющыа Велїкїа се́мица, не гнутсѧ.

Гл҃: чв

Потре́бно е́сть вѣ́дати: ѥ́якѡ а́ще кѹ́де Благовѣще́нїе въ Велїкїй Пѣ́лнник҃.

В Нѧ́ Цвѣтоно́сца Вер҃ъ, На Ма́лѳй Вечерни, Стры пра́з: и Тропа́. На Вели́кой Вечерни. Поѣ́. Бл҃же́нъ мѫ́, а҃и, Сла́вѹ. На Гі въва, Стры Пра́з: на ѕ. и Цвѣтно́и, на д. Сла: цвѣ́т: Гла, ѕ. Имѣ́ѧ прт҃ла. Ни҃е: пра, Гла тъ. Послан҃ъ бы. Е҃гѳ. Про: дни. Чт҃ѧ г҃ пра. На Ли҃и: Стры пра. с, и, пра: Гла, в. Благовѣсти Гаврі҃и. На Ст҃і стры и Трїѡ дни ѥ҃аглы, съ стїхи и. Сла, цвѣ́т: Гла в. Ѡ вѣ́тхїи и ба́їм. И҃, пра, гла тъ. Еже ѡвѣ́ка Ли҃и: На Бла́вен҃іе хлѣ́, Тро, пра, г. и Чтн҃іе пра.

На Ѵ-

На Стрни. На҃ Гѣ҃, Тро҃, пра҃, г҃. По҃ а҃ Ка҃, и҃ по҃ б҃: Ст҃: и҃ Чтеніе, днѭ. По҃ г҃ Ка҃, Ст҃: пра҃, и҃ Чтее пра҃. По҃ лелео҃, и҃ Ст҃, пра҃. и҃ Чтее. С тѣ҃, а҃, Антіф҃, д҃ гѡ Глас҃а. Про҃, Бгословетите дн҃ь. в҃ сѫ҃ дн҃ы. Е҃ ѵліе пра҃. Ѱал҃, н҃. С тра пра҃. Канѡ҃ пра҃, съ Ирмо҃, на б҃. и҃ Трипѣсна, на н҃. Катавасіѧ҃, въ Трѭ Ирмо҃, ѡбаліка вкѹпѣ. Я҃ нд҃же нѣсть Трипѣсне҃, поемъ Канѡ҃ пра҃, съ Ирмо҃ѡ҃, на д҃і. Катавасіа҃ пра҃. По҃ г҃ пѣсни, Ко҃: днѭ. и҃ Чтее пра҃, Паки радо. По҃ б҃ пѣсни, Ко҃: пра҃, и҃ нко҃, и҃ Чтее въ Пролозѣ. На д҃ пѣсни Чтнѣйшѹю не поемъ. Свѣ҃, пра҃. Сла҃, днѭ. И нн҃ѣ, пра҃. На Хва҃, Стры пра҃, на д҃. Сла҃: пра҃, Гла҃ б҃. Еже ѡ вѣка тан҃. Ин҃ѣ, днѭ, Гла҃ н҃. Ѵсѫшѹю емоконицѹ. На Ст҃ѣ҃, сглнѣ днѭ, съ Стихи нхъ ѡбычными. Исплнихо҃сѧ. С҃: б҃. И вѣдн свѣтлость: Сла҃, днѭ, гл҃, н҃. Второѵ ѥвву. Ин҃ѣ пра҃, гла҃ тъ. Да веселѧсѧ нѣ: Тро҃, пра҃: Ектенн҃, и҃ Поклоны г҃ велн҃. По҃ трте поклонѣсѧ, г҃. и҃ Ча҃, д҃. и҃ на коне҃ е҃го҃, г҃ велн҃, по҃, е҃ мт҃, и҃ ѡглашеніе стѹдитово, и҃ ѡпх҃. и҃ ѡбычное нехожденіе въ Притворъ.

При Часѣ҃ же г҃ мъ днн҃, клепле҃. и҃ быва҃е҃ Дитіа҃ вн҃ѣ Монастырѧ҃. и҃ въздравшемѧ По҃е҃ г҃ Ча҃, и҃ б҃, съ Вад҃: и҃ съ Чтеніем҃ъ. и҃ Чте Тетра Ѥвліа҃. Глетже е҃ѧ҃ вин҃ Тро҃, и҃ Ко҃, пра҃. Такѡже и҃ д҃ Ча҃, съ вс҃ѣми е҃гѡ҃. По҃е҃же Блжены, простѡ бе҃ пѣніѧ҃ и҃ прок҃. по о҃тпѹ҃ст҃. Ко҃, пра҃: Гн҃ пом҃: м҃. и҃ покло҃, г҃, велн҃. и҃ мтва, Вседтла трце, и҃ ѡпѹ҃ст҃. И҃ таіе҃ Прте покло҃, г҃. и҃ Начинае҃ Вечерню бе҃ покл҃ѡ, и҃ бе҃ Вад҃: На Г҃ и҃ възва҃, Стры сглны Днѭ, д҃. и҃ Праз҃, г҃. и҃ Архг҃лу, по҃, г҃. Сла҃: днѭ, Гла҃, н҃. Исохшѹю емоко҃: И нн҃ѣ: пра҃. Гла҃, б҃. Послнъ бы. Вхо҃ съ Ѥвліе҃. Свѣте тихій. Про҃: и҃ Чтее днѭ. и҃ Праз҃, двч҃. Та҃ Дасѧ҃ непрабн҃. и҃ Покло҃, г҃. Тае҃ ктенн҃ мла҃, и҃ Стым҃ Бе҃. Про҃, Аплъ, Алли҃: пра҃. Ѥвліе҃ пра҃, и҃ Днѭ. и҃ про҃. Антѵргіа҃ Златоѹстова. Прн҃: праз҃. На Трапезѣ҃ имы съ Елеѡ҃мъ, и҃ Піе҃ вино҃. Рыбы же не҃ имы никакѡ҃, в конѣнсѹ днь сѵтнтѣмъ, в Великой Семниц҃ Благовѣщеніе.

На Паѳрнцы, Поклонѡ҃ не҃ Кор҃и, Тон҃ по Слава҃ въ вы҃: г҃, поклоны. и҃ на Трто҃мъ, г҃, Поклоны. и҃ в концы г҃ велнкі. и҃ прочіи҃, б҃. И на конечно Трто҃, г҃ поклоны. Пое҃же и҃ Трипт҃: Зри

кѵ Андре҃а Крнскагѡ.

Подобае҃ въ҃ дати и҃ сѣ҃: Такѡ въ вею Семниц҃ѹ Стртнѹю Зри
Ѡдан҃а нѣсть Благовѣщенію Бцы, и҃ Канѡ҃ е҃ѧ҃ пое҃ на Паѳрнцы. Такѡже и҃ Архг҃лу, пое҃ Канѡ҃ е҃ на Паѳрнцы, крмѣ Пнѣ велн҃.

Ѧ̀ще слу́чится Бл҃говѣще́нїе Бц҃ы въ Вели́кїй П҃не:
и ѧ̀ще е҆ Хра́мъ е҆̀, и҆лѝ Хра́мъ Архі́гла Гаврі́ила.
то̀ По҃е҆ съ Ѡ҃дани́е҆. В҃ Пн҃ь в҃ е́черъ, по҃е҆ по У҃ставу: Т҃а́кѡ и҆ въ П҃не:
В҃то̀ В҃ели́кїй на О҃у́трни. Т҃ро҃, Се҃ жены, г҃. По К҃а҃д҃: Сѣ҃ тр҃ѣѡ҃.
Кано́съ пра҃, съ Ирмо́ѻ, на и҃. Ирмо̀ по҃в҃, Тропари́ на ѕ҃. и҆ Архі́гла
на ѕ҃. Ка́тава҃, Бц҃ы. А҆ и҆де́же Трипѣ́сно въ Трі́ѡ҃, по҃е҆ Кано́нъ
Бц҃ы съ Ирмо́ѻ на д҃. и҆ Архі́гла на в҃, два҃ за е҆ди́н. и҆ тр҃і́ѡ на и҃.
Ка́тава҃, въ Трі́ѡ҃ Ирмо̀ ѻ҃ба Ли́ка вкѹпѣ́. По г҃ Пѣ́сни, Ко҃ Бц҃ы,
и҆ Сѣ҃: е҆̀. По ѕ҃ Пѣ́сни Ко҃: въ Трі́ѡ҃. А҆ще е҆̀ Хра́мъ Архі́гла Гаврі́ила
то̀ По҃ г҃ Пѣ́, Ко҃, тр҃і́ѡ҃. По ѕ҃ Пѣ́сни Ко҃. Архі́гла. На д҃ пѣ́
Ч҃тнѣ́йшую не по҃е҆. Свѣ҃, дни҃ в҃. Сла҃, и҆ н҃ы, Бц҃ы. На х҃ вали́те
Стры̀ въ Трі́ѡ҃ г҃, и҆ Архі́гла, г҃. Сла҃, въ Трі́ѡ҃. И нн҃ѣ, Бц҃ы.
На С҃ ті҃, стры̀ тр҃і́ѡ҃. с҃, тр҃і́ѡ҃. И н҃ы, Бц҃ы҃ про́слѹжба дню҃ Бц҃ы.
И҆ѧ̀ще Н҃ астоя́те разсѹди́т, да̀ по҃е҆ и҆ въ про́чыя днѝ Сми́цы сѐ҃.

Зрі̀ И҆зве́стно да̀ бѹ́де҆, я҆́кѡ в҃е́ни стѹ́и и҆ вс҃е҆: Сми́цѹ
е҆ди́ною съверша́емъ ѱалти́рь.
В҃Сѹ́ю҃тѹ на Вечерни, а҃ Ка҃д҃: в҃ Пн҃ь в҃е́чню, на У҃трни Ка҃, в҃.
в҃ Пн҃ь҃ника҃ вели́кїй на У҃трни, Ка҃д҃, г҃. А҆ на г҃ мѣ́ста́, и҆ на ѕ҃о҃
в҃, Ка҃д҃. На д҃ мѣ́же Ка҃д҃, н҃вст҃. А҆ къ Г҃ѹ́ вне́гда скорбѣ́т҃, на Вер҃н҃.
в҃ Вторни́къ вели́кїй на У҃трни Ка҃д҃, г҃. А҆ на Ча҃сѣ́хъ Ка҃д҃, в҃.
в҃ Сре́ду҃ вел: на У҃трни Ка҃д҃, г҃. А҆ на Ча҃сѣ́ Ка҃, в҃. И конча́е҆мъ зде́.
В҃ Ч҃, и҆ в҃ П҃а́токъ вс҃е҆, ѱалтырь н҃вст҃ь. В҃ С҃ѹ́ю҃тѹ вс҃е҆:
Бл҃а҃жени непоро́чни, Нагро́бнѹю.

В҃ тр҃ю́ю҃ же недѣ́лю цвѣтоно́сную,

На Па҃вечерници поѣ́мъ зѣ́лснецъ

Вели́каго҃ П҃а҃ника. Твореніе Кѵ҃ Андре́а Крі́тскаго҃.
Та́кожде҃ Твори́ и҆ въ про́ч҃ Вели́кїм Сми́ца Вечеры̀, на Па҃вечерници.
Гла҃, и҃. Пѣ́снь, а҃. Ирмо́съ.

Съкрѹши́вшемѹ вра́ни мы́шцею свое́ю, и҆ прове́шемъ Ї҃ла҃ сквозѣ́
черное мо́ре, вопїе́мъ ѥ҃мѹ҃ я҆́кѡ и҆зба́вителю на́шемѹ, я҆́кѡ прослави́вшемъ:

Іѡ҃сі́фа цѣломрі́ю подража́нмъ вѣ́рнїи, разѹмѣ́нїе҆мъ почетша́ѡ, чл҃ческое сло́вес҃ное ѹ҆ще́ство.
вѣ́нцѣмъ хране́нїе҆мъ пожи́вше добродѣ́телїю дѣ́нствителнои҆: ѡ҃

Д҃ о҃-

Добрыхъ недѣланїе, оуподобисѧ смоковницы. Сего ѡбшѡбклонисѧ, да не исхнетъ якѡже она тогда, соборнице листвїе покрывающееся, пренаписующаѧ:.

Ѻбразъ бѣ сѧ попи҃сѧ Іѡсифъ, въ ровъ вержен̃ бывает̃ъ, продаетсѧ ѿ сродникъ, вса терпитъ славный, въ ѻбразъ поистинне Хв̃ъ:∞

Смоковницы бесплодствїа оубѣжавше братїе, разумѣнимъ ѻбра, да не исхнем якѡже она тогда, егда въвращаѧ сѧ тлколивецъ прїиде к нейалча:∞

Іс̃ за мїръ тщасѧ постр҃ти болѣи, идетъ съ оучники своими въ гра Іерлимъ, къ болнѣи стр҃ти, иже прїиде постр҃ти:∞ Прилѣпивше сѧ Гви всатщающемусѧ постр҃ти, готѡви бѫдемъ на ѡплеванїе, на порѫганїа и на оуничиженїа. якѡ да прчтыми егѡ стр҃тми съпрославимсѧ въ вр҃нїи:∞

Стр҃тьми страсти нецѣлетъ, постр҃выи насъ дѣла, хотѧ бо пронзводитъ, на наше ѹщество тлческое, живоворнаѧ своѧ стр҃нїа, да мы пиемсѧ:.

Тр҃и безначалнаа прославлѧи, тр҃и стаа пои, тр҃и съвѣначалнаа въ ѥдиносѹществѣ проповѣдаи. Ѥдинъ бо въ Ѻц҃и, Сн҃ѣ, и Дх̃ѣ, славословитемъ:. Сла:

Жезлъ сѹщѣ Мѡѷсѣовъ и жезлъ Ааронов҃ъ, пр҃нное превореніе, и паче оума смотреніе имѣша: Зое же чрево Бг҃ородителнице, рѫтвѡ ѡбновлѧе новое:. и: в:

Сѣдалнъ. Гаа, д. Пѯ: И вилъсѧ ѥси дне:

Смоковницы ѡсѹжденїе да не превариттакѡ, но благыа плоды потщимсѧ срца ростдами дше, творцѹ твоемѹ Хв̃ъ въздати, въ покаанїи емѹ приносѧщи:. Дѣнь, и. Немо.

На Горѣ стѣи проявленнаго, и въ Кѹпинѣ огнемъ Дв҃ицѹ Мѡѷсеи таинѹ явльшаго, Га поите, и превъзноситего въ вки.

цѣло-

Цѣломдрїемъ оукрасивше житїе, и мродостїю съ-
хранивше вѣру. правды нравы възыщимъ, да
въ мужествѣ съпослѣдующе, Хви съраспнемся:
Другую Еввуѡбрѣтъ Егѵптянинню, не побѣдися
къ неподобному дѣянїю, Патрїарха Іѡсиф: но ста
якоже нѣкїй адамантъ, ѿ страстїй не ятъ грѣ-
ховныхъ: Преходя житейская шествїя
Спсе мой, взалкалъ еси волею, Спсенїа всѣх желая.
Сего бо взалкалъ еси, ѡбращенїа ѿ тебе оудаленныхъ:
Праоцъ вкушь ѿ древа, якѡ познася нагъ и
посрамленъ, листвїе смоковное въземъ препоясася.
Съборище бо ѡбнаженное Ха, проѡбражашеся:
Готовися дше прежде исхода, оустрой себе къ оному
житїю, и Ху тебе ради пострдти тщащемуся: да тя про-
слави. потщися спострдти, и съраспятися и оумрѣти:
Какѡ не оужаснется смрть Спсе мой; какѡ
не оубоится адъ стрѣтый тя, по блгоизволенїю
къ стрсти тщащагося, и ѡ неправедныхъ прдна тя зря
пострдти пришедша: Священицы и Левїты,
клятвенное съгласїе завистїю оуготовляше, лестїю
предателства, Ха предаша на смрть Пилату:
Агница твоя и раба и два, къ стрсти тя оустре-
мляющася видящи, и дшу ѡ нас полагающа, до-
браго пастыря, жтробою мтрнею по тебѣ рыдаше:
Блвимъ Оца и Сна и стаго Дха, Га.
Зч: Якѡ единицу существомъ пою тя, якѡ Трцу
лицы почитаю тя: Оче, Сне, и дше Всестый:
безначалную дръжаву твоегѡ Црствїа славлю въ вѣки:

Млит

на Павечерни. н҃д.

Мл҃нтъ тѧ Хе Бц҃а, мл҃нтъ ѹч҃нкъ твоихъ съборъ. твой миръ даровати мірови твоемꙋ, и щедроты твоѧ, подавати намъ богатнѡ въ вѣки: ∞ Хвалимъ, бл҃вимъ, кланѧемсѧ Гв҃и, поемъ и превзносимъ его въ вѣки. Ирм.

На горѣ ст҃ѣй проѧв: Пѣснь, д҃. Ирмо.

Чюжде есть Матеремъ Дв҃ою быти, и странное Дв҃амъ дѣторожденіе. на тебѣ Бц҃е обое съдѣѧсѧ. сегѡ ради тѧ всѧкаѧ колѣна земнаѧ непрестаннѡ величаемъ:.

Чюжде есть нечестнымъ цѣломдріе, и странно Прв҃дникомъ законопреступленіе. Іѡсиф же великій оуклонисѧ грѣха, и цѣломдріе въспріѧть, образъ и подобіе воистиннꙋ Хв҃о: ∞ Чюжде есть безаконникомъ Бл҃гозаконіе, и странно невѣрнымъ Бг҃оразꙋміе. Іꙋдее же сіе ѿринꙋша за безаконіе, тѣмже и едини сами наслѣдоваша, ꙗкѡже смоковница, клѧтвꙋ: ∞

Въ залка чл҃чскаго Сп҃ніѧ, хлѣбъ сый жизни Хс҃ и Бг҃ъ мой. тѣмже смоковницꙋ предварив, безплодное съборище, листвіемъ носѧщꙋю законнымъ, ꙗкѡже оузрѣ, проклѧть: ∞

Жезлъ оубѡ Моѵсеѡвъ древле въ Ѕмію, Аарѡновъ же жезлъ в зелено преложисѧ, и процвите листвіе: неплодное же и ссохшее съборище законопреступное, в неплоднꙋю преложисѧ смоковницꙋ:.

Готови Іюдеѧ Іереѧ твоѧ, оустрой рꙋцѣ къ Бг҃оубійствꙋ. Се бо пріиде кроткій и млъчаливый на стр҃ть, агнецъ сый и пастырь нашъ, Хс҃ Цр҃ь Іи҃лвъ: ∞

Пріими Іоудеѧ, Цр҃ѧ: Се бѡ на стр҃ть приходитъ волею, да постраждетъ и Сп҃сетъ зовꙋщыѧ непрестаннѡ, бл҃венъ грѧдый Сп҃ти Кр҃томъ всѧческаѧ:.

бра-

Ѡбрати є Іуда́ем пра́зники твоѧ̀ въ пла́, вла́ка по Прр҃ечествꙋ. Бгоꙋ́бїйственна бо̀ показа́лася є҆сѝ ѡ҆враща́шагѡ дре́вле ка́мень, и҆ нестѣко́мыи въ нетѡ́чники во́дныѧ и҆ е҆зе́ра, и҆́кѡже пое́тъ дв҃дъ: ѡ҃

Зако́нное непло́дїе прокла́лъ є҆сѝ, и҆́кѡ ли́ствїе процвѣта́ющее пнмено́сѣнный ра́зꙋмъ, пло́дѡ жѐ дѣ́лъ не и҆мꙋ́щее за҆ беззако́нїе: на́съ жѐ вс҃ѣхъ бл҃гти сн҃ѡвъ Сп҃се бл҃гви: ѡ҃ Сла́ва:

Ѹ҆́же є҆́сть безако́нным҃ъ е҆́же тѧ̀ сла́вити бе҃нача́лное сꙋ́щество̀, О҆́ц҃а и҆ Сн҃а и҆ Ст҃а́го дх҃а, не съ҆зда́нное вседръжи́телство, и҆мже вѣ́нъ мі́ръ съ҆дѣла́ся ма́нїемъ Бж҃тве́ннаѧ держа́вы твоеѧ̀: ѡ҃

и҃: в҃: Прибо́дни тѝ въ мл҃твꙋ бц҃ꙋ: тоѧ̀ мл҃твами и҆ а҆пⷭ҇тлъ твои́, ѡ҆бѣщ҃ники ны̀ съ҆твори́ вла́ко бл҃гихъ твои́хъ, и҆ свѣ́тлости сподо́би Сп҃се въ҆ е҆кр҃нїѧ҆ твоегѡ:

И҆па́ки Ирмо́съ. Ѹ҆́же є҆́сть мр҃е. Т҃а҆ ц҃рⷭ҇е ѡ҆бы́чно. и҃ѡ пх҃.

Въ сты́и и҆ вели́кий пн҃ни́къ

На ѹ҆́трени. Гл҃е́тъ Іере́й: Бг҃ъ є҆́нъ Бг҃ъ на́. И҆́мы: А҆ми́нь. Тр҃то́е, без҃ъ Покл҃ѡ. По О҆́тче на́. Г҃и поми́лꙋй, в҃. Пр҃и́йдѣте поклони́мсѧ, г҃. Т҃а҆, е҆ѕа́ѱалмы. и҆ Ектенй҃. Посе́, А҆ллилꙋ́іа, на Гл҃а́, и҆. Великогла́сно, и҆ сла́копѣ́нно. Ст҃и. Ѡ҆́нощи ѹ҆́трине҃ дх҃ъ мо́й къ тебѣ́ бг҃е. с҃: в҃. Пра́вдꙋ навы́нтелѧ жи҃вꙋщїи на зе́мли. с҃: г҃. Приложи́ и҆ зла́ Гн҃и, пра́ло: с҃: д҃. Та́кѡ бы́хѡ въ҆зюблѣ́ннома҃. Т҃а҆ Тро҃: ца҃, г҃. Гл҃а, и҆.

Сѣ жѐнихъ гра́дѣ въ полꙋ́нощи. и҆ бл҃же́нъ ра́бъ е҆гѡ́же ѡ҆бра́щѣ бдѧ́щѧ. недоста́нъ же па́кы, е҆гѡ́же ѡ҆бра́щетъ лѣнѧ́щасѧ. блюдй҃ ꙋ҆́бѡ дше́ мо́ѧ, да не сно́мъ ѡ҆тлгото́шисѧ, и҆́кѡ да не см҃е́рти преда́на бꙋ́деши, и҆ цр҃тві҃ѧ вн҃ъ затворѝшисѧ. но̀ въспрани́ зовꙋ́щи, ст҃ъ, с҃, с҃ сі́лн бе́, бц҃а ра́ди поми́лꙋй на́: г҃, пое́ белегла́нѡ. Т҃а҆ ѱа́лтꙋ є҆́ Пок҃.

По

Пое̑ Ка̑: Сѣ̑: Гла̑, а̑. По̑: Тропа̑рь твои̑:

Стрѣ̑ю чтнам настоѧщїй де̑нь, ꙗ̑коже свѣтила
совершенна, въсїѧва̑ютъ мі̑ръ. Хс̑ бо̑ гра̑детъ
стрѣ̑ти блгтїю, всѣ̑мъ сѫдрѫжа̑й дла̑нїи, сѫдрѫжи̑мъ
выва̑е прострѣ̑тымъ на дре̑вѣ, е̑же спти̑ чл҃тво:
Сла̑: и̑ нн҃ѣ: тъ̑. По̑ в̑, Ка̑: Сѣ̑: Гла̑, а̑.

Невиди̑мый сѫдїе̑, въ плъ̑ти ка̑кω ви̑дѣнъ
былъ е̑си̑. и̑ не̑ш ω̑мрꙋжи̑ безако̑нныхъ оубі̑е̑нъ
быти, на̑ше ω̑бѫже̑нїе ω̑бѫжа̑й стрѣ̑ю твое̑ю.
тѣ̑мже хва̑лꙋ, велича̑ю и̑ сла̑вꙋ въсыла̑юще вла̑сти
твое̑й Сло̑ве, съгла̑сно прино̑симъ: ∞ С: и: тъ̑.

По г҃, Кад: Сѣ̑. Гла̑, и̑. По̑: Прмрости:

Стрѣ̑й Гн҃нхъ нача̑ла, настоѧщи̑й де̑нь свѣтло-
но̑сенъ. прі̑идѣте оубо̑ празнолю̑бцы, оубра̑шемъ
пѣ̑сньми. Сѣ̑здатель бо̑ гра̑детъ Крⷭ̑тъ прі̑ѧти,
и̑спыта̑нїи и̑ ра̑ны, Пила̑томъ сꙋ̑димъ. тѣ̑мже
и̑ ω̑раба̑ оубо̑ дарѣ̑нъ бывъ по главѣ̑, всѣ̑мъ терпи̑тъ
да̑ спе̑тъ чл҃ка. Сегω̑ ра̑ди възопі̑им е̑мꙋ, чл҃ко-
лю̑бце Хⷭ̑ Бⷭ̑, грѣ̑хомъ дарꙋ̑й ω̑ставле̑нїе, покланя̑-
ющимсѧ вѣ̑рою прⷱ̑тымъ стрⷱ̑тем твои̑м: С: и: тъ̑.

Посⷮ̑ Чтⷮ̑ѣм, ѣ̑ Тлⷯ̑ко: Вꙋлїѧ̑ е̑же ω̑ Мⷯ̑: Сло̑ ω̑ дни̑ Iс̑: Зла̑ꙋ:
ω̑ Иⷭ̑охшей Смⷯ̑ковни̑ци, е̑мⷧ̑же На̑ло: И̑кωже ѣ̑бω вндⷯ̑ и̑ли дⷯ̑.
И Сло̑: Дамаскⷯ̑: ω̑ Иⷭ̑сщей Смо̑: И ω̑ Пр̑: Виногра̑да: Подвиже̑
мсѧ на пѣ̑нїе и̑ бе̑сѣдꙋ: С ѣ̑выма же ω̑ставла̑ютъсѧ. Поимъ̑,
ѱа̑л҃, и̑. Та̑же, Спи̑ Бⷭ̑ ли̑ди: Гн҃ помни̑: бі̑.

Зⷱ̑пѣснѣ. Твореніе Гдна Космы. Е̑мⷧ̑же Краегранеи̑:
Ти̑ деꙋтера, Сн҃ѣ̑, Въторы̑й де̑нь, е̑же є̑, Понеде̑лнкъ.
[Неде̑лꙗ бо̑ де̑нь Пе̑рвый гл҃ⷯ̑тсѧ ѡ̑ Е̑ллинω̑ и̑ Латы̑нωвъ.]
Ирмо̑ по в̑. Тро̑: на бі̑. Послѣ̑ди Ирмо̑, Ова̑ Ли̑ка ѣ̑ кꙋпѣ̑.

Гла̑, в̑. Пѣ̑снь, а̑. Ирмо̑съ.

Т Не шествуемое влънующее ся Море, Бжтвенным своимъ повелѣнїемъ изсушившему, и пройти сквозѣ не Ізльскїя люди наставльшему. Гви воспоимъ славно бо прославися:

И Не изреченное Слова Бжїя съхожденїе, иже Хс тъ иже есть Бъ и чл҃къ, еже Бъ не въсхищенїе быти непщевавъ, внегда въображатися рабомъ, показуетъ Оучнкомъ, славно бо прославися:

Д Послужити самъ прїидохъ, егоже зракомъ съдѣтель волею обложенъ есмь, обнищавшему Адаму, богатствуяй Бжтвомъ. положити хотяй свою дшу избаву зань безстртный Бжтвомъ:

Таже ектени мал: Ко: Гла, и. По: Ꙗко начатки:

Іаковъ рыдаше Іосифова лишенїя, и доблїй сѣдяше на колесницы, ꙗко Царъ почитаемъ. Егуптяныни бо тогда сластемъ не поработавъ, възпрославляше ся ѿ вѣдящаго чл҃ческая срдца, и посылающаго вѣнецъ нетлѣнный.

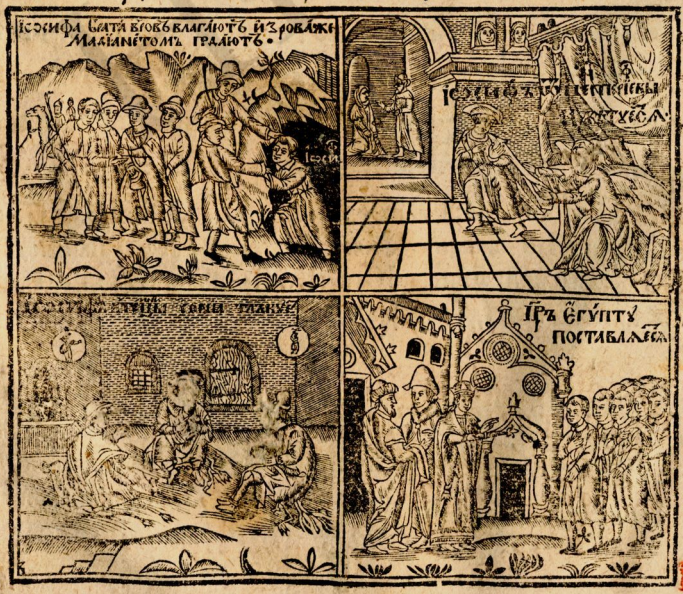

Ікос. На рыдáніе мнѣ приложимъ рыдáніе, и нзлíимъ слéзы, съ Іáковомъ плáчущимся, Іосíнфа прнщпáматнаго и цѣломýдрнаго, поработúвшаго оубо тѣлом, дшѝ же непоработúвшу съхранúвшаго, и Єгúптомъ всѣмъ Царствовáвша. Бъ бо подáетъ рабóмъ своúмъ вѣнецъ нетлѣ́нный.

Въ стúй Великíй Пнлнникъ Сунаѯáръ, Глвн Отце.

Стí, на Іосíнфа прекрáснагω. Цѣломýдрный Іосíнф, прáвный дръжúтель нáмъ: и житодáвецъ, ѡ бáгнхъ рукомúти!

Стíхи на Нсохшую Смокóницу. Соборúще Смоковúницу Хс̃ Еврéйское, Плодѡвъ чúждую дхóвныхъ въѡбразúмся, Клятвóю оусъшáетъ: ѐмѫже вѣ́жимъ стрáсти.

Въ стúй и Великíй Пнелникъ, пáмать твóрим Блáженнагω Іосíнфа прекрáснагω, и нсохшыя Смокóвницы: занéже начáло ѡсю́ду прнéмлютъ стúя Стрти Гá ншегω Іса Хá. Іосíнфъ же въ óбразъ сегѡ пéрвѣе прнéмлетсѧ. Сéй оубо Снъ послѣ́днíй бáше Патрíарха Іáковa, ѿ Рахúли ѐмѹ рожéнный, ѿ своéѧ же Брáтíи позавúдѣнъ бывъ нѣкоúмъ рáди въ снъ видѣ́нíй. Прéже бо въ нúкопáнíе Рóва съкрывáемъ бывáе. и ѻц̃ъ ѐгѡ, ѿдѣ́тѣ прéлестíю ѡкровáвленыя дéла рúзы оукрадáемъ, ꙗкω ѿ звѣ́ра нзядéнъ бысть. Тáже, на Трúдесятéхъ Срéбренúцѣ продáнъ бывáетъ Ісманúтѡмъ, нже пáки препродавáютъ ѐгѡ Пентефрíю Начáлнику Скопцéмъ Царя Єгúпетскагω Фарасóна. Неистовствовáвшей же Госпожѣ ѐгѡ на Цѣломрíе Юнóши, понéже безакóнíа сдѣ́ати не въсхотѣ, рúзы ѿстáвль ѿбѣжé: сíя же Господúнѹ ѐгѡ ѡклевúгаетъ нá, и оусы и тéмница горкáя егѡ прнéмлетъ. Тáже разрѣшéнíя рáди снóвъ нзводúтсѧ, и Царю нáвлемъ бывáетъ, и Гдúнъ всѣ́мъ землѧ Єгúпетскнѧ поставлáетъсѧ. Пáкы же Пшеницодáтельства рáди Брáтíи нáветвенъ бывáетъ. и вéщественное своегω живóта дóбрѣ препроводúвъ, въ Єгúптѣ ѹмирáетъ, Великíй ѿ Цѣломрíи прн нúхъ ѐгѡ дóбрыхъ познавáемый. Óбразъ же сéй Хвъ: занѣ и Хс̃ ѿ единоплемéнныхъ Іудéй завúствемъ бывáетъ, и ѿ Оученика на Трúдесятéхъ срéбренúцѣхъ продаéтсѧ, и въ мрáчный и тéмный робъ, Гробъ заключáетсѧ, и ѿтýдѹ самовлáстнω въсторгнýвсѧ Цртвúетъ на Єгúптомъ, ꙗвѣ на грéхѣ вéлцѣмъ, и по дръжáвѣ егѡ поспѣ́шаетъ, мúромъ же всѣмъ ѡблагáетъ, и Чловúкнѡ

никѹпвстъ нас, Таинственнымъ Пшеницодателствомъ, якш самъ себе за насъ дабый, и якш питаетъ насъ Нетленымъ Хлебомъ, своен Животворною Плътїю. Посемъ оубо словесн, Прекрасный Іоснфъ нинѣ приемлетъся.

Зде же и ѡ Неохотней Смоковницы Памать Творимъ: занеже Бжтвенїи Евглистн, сн есть, Матдей и Марко, по Повстн ѡ ваіахъ глаголатъ: Въ оутрїе же нзшедшимъ имъ ѡ Виданїа, вдалка. Дрвгїй же, Утрѣ же въвращшся въ Градъ, глетъ, вдалка, и видѣвъ Смоковницѹ Листвїе токмо имѣющн. не бѣ бо врема Смоквам: прінде къ неи, и ѣлма плода не ѡбрѣтѣ на неи, рече, Да не ктомъ плодъ ѡтселѣ вѣдѣ въ вѣкъ: И нше абїе Смоковница. Смоковница оубо ѣсть: Сонмище Іудейское, на неиже плода подобнаго Спъ не ѡбрѣтъ, тоїю жестокающее Закона, и сіе ѡмтъ ѡ нихъ. празднѹ велнчески ѣздемъ. Ащелн же кто рече, почто безплодное древо сухо бысть клатвѹ въземше не отгрѣшнвше; Да навыкнетъ, якш Іудеи зракше Ха прнемш всѣх благодѣтелствующа, никомѹже клатвимое скрвно ѣздѣлавша, непщевахѹ якш силѹ имать тоїю благодѣтелствовати, злотворити же, нн. Ублолнивъ же Влка сыи, не въхотѣ на улцѣ ее показати, и семѹ бысти, да оубо ѹвѣритъ не благодарным людн, якш имать силѹ и къ мощ доволнѹю, якш благъ же не хощетъ, на безплодномъ и неѹвѣственномъ естествѣ мѹченїю ѣздѣлаетъ. Въ кнѳ же нѣкое и нензглаанное слово ѣсть, ѡ Старцѣ Премрыхъ къ намъ прелажено. якшже глетъ Існдоръ Пнлусіотъ: якш древо преступленїа сіе бысть, ѣгшже и листвїа въ покровъ, преступлшїи потребоваша, Темже и проклатъся ѡ Ха улолненш, понеже тогда сіе не пострада, ктомѹ плода не принести винобна грѣхѹ. А якшже грѣхъ Смокви оуподоблметъся, благомлено. имать бо оулажающее слести, прилѣпляемое грѣха, и ѡжесточающее послѣже и полнтѣвающее собѣстью. Ѡбаче ѡ Сщъ, Смоковничнам Повсть здѣ оумнленїа ради положи ся, якшже Іоснфа ради еже носити ѡбразъ Хвъ. Ест же Смоковница великая Дша, великагш дховнагш плода праздна, въ неиже оутрѹ по настоящей квѣ жнзни, не ѡбрѣтам Гь покоа оуне, оуздшаетъ и клатвою, и въ вѣчный пшаетъ огнь. и стлъпъ нѣкій стоитъ оуздшенный, устрашаи недѣлающихъ прикладнаго добродѣтелій плода. Прекраснагш Іоснфа матвами Хе Бе нш помлуи насъ, нн и прнш и въ вѣки вѣкѡ, Амн.

Пѣ-

Пѣснь, и҃. Ирмосъ.

Устрашися отрокѡв блгчтивыи, единокрасотное дш҃а, нескврьное тѣло, и уступи напитаный въ мнозѣ веществѣ неутруженный огнь. прножив отну же изувядшу пламени, вѣчнующее пѣніе воспѣваше ся. Гдⷭ҇а вся дѣла пойте и превъзносите въ вся вѣки:. Е

Васъ тогда моихъ оучнкѡв познаютъ вси, аще моя заповѣди съблюдете, рече Спсъ другомъ къ стрсти идый, миръ имѣйте въ себѣ, и въ всѣхъ, и смиренная мдрствующе възвысите ся, и Гдⷭ҇а знающе мя пойте и превъзносите въ вѣки:. V

Блвимъ Оца и Сна и Стагѡ Дха, Гдⷭ҇а.

Чина съпротивна вамъ языческа, да есть держава купнородныхъ. не жребій бо мой, мучителство же, разумъ самоизбранный. Иже убо предизящный въ васъ быти хотяй другихъ, да есть всѣхъ послѣднѣйшій: и Гдⷭ҇а знающе мя, пойте и превъзносите въ вѣки:. Т

Хвалимъ блвимъ покланяемся Гви, поемъ и превъзносимъ его въ вѣки.

И паки тъйже Ирмосъ. Устрашися вся: Чтнѣйшую, Не поемъ.

Пѣснь, д҃. Ирмосъ.

Възвеличилъ еси Хе, рождшую тя Бцу, ѿ неяже създателю нашъ, подобострастным ѡбложилъ ся еси тѣломъ, нашихъ прегрѣшеній рѣшеніе: сію оублжающе, вси роди тебе величаемъ:. Е

Скверну всю страстную ѿринувше, достойный Бжственнагѡ цртвія разумъ воспріимѣмъ блгомдростный, твоимъ Апслѡмъ предрекъ еси, всѣхъ премдрости, в немже прославитеся свѣтящеся слнца свѣтозарнѣе:. Р

Възирающе на мя, рекъ еси Гди своимъ оучнкомъ, Л

не мꙋдрꙋ́йтесѧ вы́сокаѧ, но̀ съ҃ѡ҃бразꙋ́йтесѧ съ҃ смиренымі, мою҃ ѫ҃же пі҃ю пі҃йте ча́шꙋ, ꙗ҃кѡ да҃ въ҃ цр҃тві҃и ѻ҃ц҃а̀ съ҃мно́ю прославите҃сѧ: ѡ҃
Пѣ҃ки 7ѧ҃ Ирмо҃. Въ҃зве́лиѧ҃е҃сѧ: За҃ До҃сто́йно. И҃ поклѡ́ до зе́мли. Свѣ҃ти́лен, гла́съ ко́сно и҃ съ пѣ҃ні́емъ, г҃. Посре́дѣ Це҃ркве Кнарх҃и́томъ, е҃ди́ною. Сла҃, на Кли́росѣ. И҃ нн҃ѣ: на дво́го.

И҃ та́кѡ гла́съ въ҃ сію҃ Седмиц҃ꙋ.

Чертогъ҃ твоѧ҃ вижꙋ́ Спасе́ мо́и҃ ѹ҃кра́шенный, и҃ ѡ҃дежды не҃и́маꙗ да҃ вни́ꙋ вонь, привѣ́тими ѡ҃дѣѧ҃ні҃ѧ дꙋ́ши свѣтода́вце, и҃ спа҃сѧ҃ма҃:
На҃ Хвали́те҃. Стры҃ сагли́ны, на д҃. Гла҃, а҃.

Гра́дый Гн҃ къ҃ волнѣ́и стр҃ти, а҃пⷭ҃ломъ гла́лъ е҃сѝ на пꙋ́ти: се҃ въ҃сходи́мъ въ҃ Ерꙋсали́мъ, и҃ преда́стсѧ сн҃ъ҃ чл҃ки́и, ꙗ҃кѡже е҃ст҃ писано ѡ҃ нем҃ꙋ. Прі҃и́дѣте ꙋ́бо и҃ мы҃, ѡ҃чище́ными смы́слы, съ҃шествꙋ́им е҃мꙋ҃ и҃ съ҃распн҃е́мсѧ, и҃ ꙋ҃мертвѣ́мсѧ е҃гѡ ра́ди жите́йскимъ сла́стем҃ъ, да҃ и҃ съ҃ѡжи́вем҃ъ съ҃ ни́мъ, и҃ ꙋ҃слы́шимъ вопі҃ꙋ́ща е҃го̀, ꙋ҃жѐ не҃ въ҃ зе́мный Ерꙋсали́мъ, въ҃е́же постр҃ти, но̀ въ҃ехожꙋ́ къ҃ ѻ҃цꙋ́ мое́мꙋ, и҃ къ҃ мое́мꙋ, и҃ къ҃ ва́шемꙋ, и҃ съ҃вы́сшꙋ ва́съ въ҃ го́рнїи Ерл҃и́м҃ъ, въ҃ цр҃тво҃ нбное҃:. б҃.
Гла҃, е҃. Достигше вы҃сокїи сп҃е́нїи стр҃ть Хва҃ба, неизрече́нное е҃гѡ̀ дльготръпѣ́нїе прослави́мъ: ꙗ҃кѡ да҃ бл҃гожтробїе́мъ свои́мъ съ҃вы҃здвигнетъ҃ и҃ на ꙋ҃мерщвенны́хъ грѣ́хомъ, ꙗ҃кѡ бл҃гъ҃ и҃ чл҃колю́бецъ: ѡ҃ б҃. Сла́ва: И҃ нн҃ѣ: Гла҃, е҃.

Гн҃ гра́дый къ҃ стр҃нїи, своѧ҃ ꙋ҃тверждꙋ́ ꙋ҃чники гла́лъ е҃сѝ ѻ҃со́бь прі҃е́мъ и҃хъ. Ка́кѡ гла́голъ мои҃хъ не҃ по́мните҃ ѩ҃жѐ преже рекохъ҃ ва́м҃; ꙗ҃кѡ всѣ́комꙋ прр҃кꙋ҃ нѣ҃ст҃ писано҃ ѳ҃кмѡ въ҃ Ерꙋсали́мѣ҃ ѯ҃вїе́нꙋ бы҃ти. И҃ нн҃ѣ ꙋ҃бо҃ вре́мѧ наста́ѧ҃ть҃, е҃жѐ рекохъ҃ ва́м҃ъ:

сі҃е

Сѐбо предаѝсѧ рѹкáма грѣшныхъ порѹгáнъ бы́ти, ѥ́же и҃ Крт҃ѹмѫ пригвождѝвше, и҃ погребе́нїи предáвше, ѡмерзе́на вмѣнáтъ ѩкѡ мр҃тва. Ѡбáче держáвте: тридне́венъ бо въста́въ, въ рáдость вѣ́рныхъ, и҃ жи́знь вѣ́чнꙋю: ѡ

На ст҃ѣ. стр҃а. гла҃, є҃. Г҃и къ тáинствꙋ нензглáнномꙋ твоегѡ смотрéнїѧ, недоразꙋмѣ́вшїи сн҃ѡвъ Зеведе́евы мт҃и, прошáше т҃а, временнагѡ Цáрства почести даровáтисѧ чáдѡмъ є҃мꙋ: но вмѣ́стѡ тогѡ чáшꙋ смр҃ти ѡ҃бѣщáлъ є҃сѝ пи́ти дрꙋгѡмъ своѝмъ, ѥ́же чáшꙋ пре́жде сегѡ и҃спи́ти самъ глáлъ є҃сѝ, грѣ́хѡ ѡ҃чище́нїе. Тѣ́мже и҃ѳ҃ѝ вопїе́мъ, спн҃ѣ дáвидовъ нáшъ слáва тебѣ́: ѡ с҃: И сплъ́нихѡмъ зр҃ака́мл: Г҃и съвръше́нѣйшаѧ мр҃твовáти, своѧ́ наказáнїѧ оу҃чи́ки, неѹподо́бнѣйшаѧ ꙗ҃зы́комъ глáлъ є҃сѝ, въ́еже ѡ҃бладáти мéншими. не тáкѡ бо бꙋдетъ вáмъ мои́мъ оу҃чи́кѡмъ, ѩкѡ нищ҃и́й болéй є҃сть. Пéрвый оу҃бѡ вáсъ да бꙋдетъ всѣ́мъ слꙋгá, начáлствꙋѧ́ же ѩкѡ начáлствꙋемый, прéнзмѣнный же ѩкѡ послѣ́дѣйшїй. и҃бѡ прїи́дохъ самъ ѡ҃бнищáвшемꙋ ѧ҃дáмꙋ послꙋжи́ти, и҃ и҃збáвꙋ дáти за̀ мно́гихъ дꙋшꙋ свою́, вопїющихъ мн҃, слáва тебѣ́: ѡ с҃: И бꙋ свѣ́тло гд҃ь бг҃ъ нашегѡ на на҃, и҃ дѣ́ла рꙋ҃ки: гла҃, и҃. И сохшꙋю смоковни́цꙋ за̀ неплодїе, прещенїе́мъ ꙋ҃бо́лшемꙋ бр҃áтїе, плоды́ достоѝны покаѧ́нїю прине́сшемъ хс҃ꙋ, подáвшемꙋ нáмъ вели́и мт҃ь: ѡ слл҃: И нн҃ѣ: гла҃, т҃ъ. Г҃ѡрдꙋю ѥ́вреꙗнинѡмъ ѡ҃брѣ́тъ смі́й глагѡлъ рáди, лщáшесѧ ласкáнми

Запáти Іѡсíнфа, нò тъ́й ѡ̑ставль рúзѹ вънѣ́жа грѣ́ха, и́ нáгъ несты́ дáшесѧ, ꙗкѡ́же Прѣ́вождáны прéжде прослѹ́шанíѧ: 7огѡ̑ мл҃твáми Хс̀ помилѹ́й нáс.

Глáтъже нá Зáпѣвы, въ Вторúи, и́ въ срéдѹ.

Тр҃, Бл҃го є̀: и́ прщ҃á, по ѡ̑бы́ чи съ Поклóны: Чáсъже, а́, бц҃ы Кад.: тóчїи ѡ̑бы: 7рú ѱáлмы. и́ прщ҃á съ Пок: Тр҃, Ѻпс̃.

Пришéдый нáстрть волѝи Хс̀ и́стинный Бъ нш̃ъ, мл҃твáми прчты́ѧ своéѧ мт҃ре, и́ всѣ́хъ сты́хъ. Сúѧ же ѿпс̃ глéтъсѧ, въ Вторúникъ. Срд҃: Чт҃: и́ въ Пáтокъ Вс̀:

Прѝ чáсѣ, г҃мъ днѝ. ѹ҃дáрѣ Парáкліси́архъ въ Бúло ꙗкѡ́же є̀ ѡ̑бы́чай, и́ събрáвшесѧ въ Цр҃квь, Поé, Г, Чá. съ Кáд: и́ съ ѡ̑бы: Поклóны. Тр҃о: Гн҃и пóтый свóй Дх҃ъ: и́. Бц҃ы ты́ єсѝ лóза. и́ Поклóны, г҃. И дрéвїе ѹ҃крашéнѡ Анало́гїѡ, Полóжат на нéмъ вéрхѹ Стóе Тéтро Євг҃лїе, и́ Лампáдѣ въжéноѧ, Кáдитъ Дїáконъ ѡ̑крестъ, и́ Цр҃квь всю, и́ Брáтїю почúнѹ. А́ на ѕ҃мъ Чáсѣ Євг҃лїа тóкмѡ вънáлѣ. На д҃м же Чáсѣ, Євг҃лїа, Кáдитъ Цр҃квь всю и́ Брáтїю. И тáкѡ Чтéтъ Іере́й Тéтро Євг҃лїе, ѻблучéнъ въ Фелѡ́нъ. Всéмъ ѿкровéнными Главáми стоя́щимъ и́ послѹ́шанїѧ. По скончáнїи же Євг҃лїа, Чтéмъ Слóво въ Стóмъ Ефрéмѣ, ѡ Іѡсúнфѣ Прекрáсно. И Посéмъ глéмъ, Гд҃и Бъ кáвенъ: и́ прол. Глéтъ сѧ Кѡ: днú, ꙗкѡвъ рыдáше Іѡсúнфова: Лн҃, ѯв҃. И ѡ̑бы́чныѧ Поклѡ́ны, ѥ҃і.

Подобáѥ вѣ́дати какѡ чтéтсѧ Тéтро Євг҃лїе. Éже ѿ Мѳ҃: Євг҃лїе Чтéтсѧ на два Чтéнїѧ вѣ́. Тáкожде и́ ѿ Мр҃ка вѣ́, на два. Éже ѿ Лѹ́кин, чтéмъ на г҃ чтéнїѧ. Éже ѿ Іѡа́на чтéтъмъ до нача́ла Сты́ Стрт҃íи, на два Чтéнїѧ. до Нн҃ѣ прослáви. Чтѹ́ѥмъ Євг҃лїа въ г҃ днú. въ Пнѣ: въ Вто: въ Срд҃ѣ же конча́емъ на Чст҃.

Áкаѳ́ѵтнаѧ, ѕ҃ Чá. Прѣ поклон: г҃. и́ ѱáлмы ѡ̑бы: Кад., рм҃. Тáже Трп҃: Въ шéсты́ дни же и́ чá. и́ Бо: Ꙗкѡ не и́мамы. И Поклѡ: г҃. Тáже Тропáрь. Глá, Ѕ҃.

Дшéю сѣкрѹшéною припадáю тебѣ́, и́ мл҃и́мъ ти сѧ Спсе мíра: 7ы́бо єсѝ Бъ кáющимсѧ: Слá: коне. Нн҃ѣ: бц҃е.

Про-

Прокимъ: Ѱалмъ, рке. Гла, д. Внегда възвратитъ Гь плѣнь Сіонь. Сх: Тогда исполнишася радости оуста наша. Прорчества Іезекіилева, чтеніе. Гл: а.

Бысть въ тридесятое лѣто, сх: а.
въ четвертый Мцъ, въ пятый днь Мца,
и азъ бѣхъ посредѣ плѣненія при рѣцѣ
Ховаръ, и ѿверзошася Нбса, и видѣхъ видѣнія
Бжія. Въ пятый днь Мца, се лѣто пятое плѣ- в.
ненія Царя Іоакима. И бысть слово Гне къ г.
Іезекіилю сну Воези, сщенику въ земли Халдейстей,
при рѣцѣ Ховаръ, и бысть на мнѣ рука Гня.
И видѣхъ, и се дхъ въздвизаяй исходяше ѿ д.
сѣвера, и облакъ великій въ немъ, и свѣтъ окрестъ
его, и огнь изъоблистаяй. И посредѣ его яко е.
видѣніе Илектра посредѣ огня, и свѣтъ въ немъ: брутый
и посредѣ яко подобіе четырехъ животныхъ, и
самое видѣніе ихъ, подобіе члка въ нихъ.
И четыри лица единому, и четыри крилѣ единому. ѕ.
И стегнѣ ихъ правѣ, и пернаты ноги ихъ, и искры, з.
яко блистающаася мѣдь, и легцѣ крилѣ ихъ.
И рука члча подъ крилами ихъ на четырехъ странахъ ихъ, и.
и лица ихъ, и крила ихъ четырехъ, Близь каждо ѳ.
коейждо. и лица тѣхъ четырехъ не ѡбращахуся
внегда ходити имъ, кождо прямо лицу ихъ хождахуу.
И подобіе лицъ ихъ, лице члчее, и лице Лвово і.
ѡдесную четыремъ. и лице Телче, ѡшуюю четырехъ.
и лице Орла четыремъ. И крила ихъ простерта горѣ аі.
четыремъ. комуждо двѣ съпряженѣ, друг къ другу.

и двѣ

кѳ. и дв҃ покрыва́хѹ вєрхѹ҃ тєлєсє҃ ихъ. И кождо по лицѹ
своємѹ и дѧ́ше, и дв҃ѣже а҃ще бѧ́ше дх҃ъ шествѹ́ѧ,
кѳ. и дѧ́хѹ и не ѡ҃бращаа́хѹсѧ. И посре́дѣ живо́тныхъ
видѣ́нїе а҃кѡ ѹ҃глїа́ ѻ҃гнѧ горѧщагѡ, а҃кѡ зрѣ́нїе
свѣщъ съѡ҃бращаю҃щисѧ посре́дѣ живо́тныхъ, и
свѣ́тъ ѻ҃гнѧ, и҃ѡ҃ ѻ҃гнѧ и҃схожа́ше а҃кѡ мо́лнїа.
кѳ. И живо́тнаа҃ тєчаа́хѹ и въ҃вращаа́хѹсѧ, а҃кѡ видѣ́нїе
кѳ. вєзе́къ. И ви́дѣхъ, и сѐ ко́ло є҃ди́но на землѝ
кѳ. держащеесѧ живо́тныхъ четы́рехъ. И видѣ́нїе
колє́съ и҃ съ҃творе́нїе и҃хъ, а҃кѡ видѣ́нїе ѳарсі́съ, и
подо́бїе въ҃ четы́ре и҃ видѣ́нїѧ и҃хъ и дѣ́ло и҃ бѧ́ше,
кѳ. а҃кѡже а҃ще бы́ было ко́ло въ҃ колє́сѣ. На четы́ре
стра́ны и҃хъ шествова́хѹ, не ѡ҃бращаа́хѹсѧ ѹ҃внегдѧ҃
кѳ. шествова́ти и҃мъ, Ниже плє́щи и҃хъ. и высота҃
бѧ́ше и҃мъ. и҃ видѣ́хъ та҃, и плє́щи и҃хъ и҃сполнь
кѳ. ѻ҃чє́съ ѻ҃кресть҃ четы́ремъ. И внегдѧ҃ шествова́ти
живо́тнымъ, шествова́хѹ и҃ колеса держащеесѧ и҃хъ,
и҃ внегдѧ҃ въ҃здвиза́тисѧ живо́тнымъ ѿ҃ землѧ҃,
кѳ. въ҃здвиза́хѹсѧ и҃ колеса. И дв҃ѣже а҃ще бѧ́ше ѻ҃блакъ,
та́мѡ бѧ́ше и҃ дх҃ъ, є҃же шествова́ти, шествова́хѹ и҃
живо́тнаа҃, и҃ колеса въ҃здвиза́хѹсѧ ѹ҃ними. Занє́же
дх҃ъ жи́зни бѧ́ше въ҃ колє́сѣхъ: ∞ Про: ѱа: рк҃ѕ.
Гла҃, д҃. А҃ще не Гь҃ съ҃зи́жетъ до́мъ, всѹ҃е тр҃ѹдѝшасѧ
зи҃жд҃ющїи. С: А҃ще не Гь҃ съ҃хранѝ гра҃, всѹ҃е бд҃ѧ҃ стрегі.
И҃ ѵ҃ тє́тїѧ. Тє́тро Є҃вгґе́. И҃ѧкі, Ско́ро прєвара҃ны. Тр҃то҃е.
по ѻ҃тє́на. Вѡ: ѵ҃ Трі҃ѡ҃ днѝ. Гн҃ помѧ́ни, м҃. и҃ мо: На вс҃а́кое
вре́мѧ. и҃ про, по ѡ҃бы́тан, с҃ Поклѡ́ны всѣ, а҃кѡже и҃ пре́жде.
Вкѹпѣ́же поѥ́, и҃ д҃ ча҃, бє҃ка҃. По гѱа́лмѣ, гла́ѳ҃,
Тро: Въ҃ дєва́тыѧ ча҃ на ра҃: ѥ҃ стїхи́ свои́ми, по ѡ҃бы́тан. С: и:

На дѣла рожества. И чтема Тетро Еуаггеліе. Посѣщеніе Ефремле. Та, Непредажъ на. Трто́е, по о́тца. Ко: в Трію днію. Гі пом: м. На великое врема. Гі пом: г. с: н: Чтнѣйшую. и Поклонъ г, ве: и мо: Гі и Влко животъ. и прочіи, ві. Поѣ Блженны. Помани на Гі, с поклоны. Та, Лнкъ нбный, и про. с: Соборъ. н: Вѣрую. Сѡлавѣ: О́тца. Ко: в Трію днію, Іаковъ рыдаше Іосіфова лишенія, Лн, зв. Гі пом, м. с, и, Чтнѣйшую. и пок: ве, г, съ мо: Гі и Влко, и прочіи, ві. Поѣ трте. и по: г. по о́тца. Гі пом, ві. и мо, Вседа́ трце, и шп.

Въ с: И великі пѧтнн, вечеръ.

Бавшу Іерін, Гла́м. Амінь. Прте поклонімъ, г. Та ѱа́л Бви дше мо Га. с, н: Аллилуі́а, г. Та, Ектеніи. Поі́мъ, Кад: Къ Гу внегда скорбѣхъ въ зва́хъ. Съ Поклоны. На Гі нбѣсѣ. Постави сти: і. и поі́ стры Саганы, Гла, а. Гра́дый Гі къ волнѣй стрти, Аплшм гла́лъ е́сн на пу́ти: Се въсхо́днмъ въ Іерусалі́мъ, и предастсѧ сн чл҃кі́и, ꙗкоже е́ писано ѡ нем. Прі́ндѣте у́бо и мы, ѡчище́нымн смы́слы, съшествію́мъ е́мꙋ и съраспнѣ́мсѧ, и оумертвімсѧ е́гѡ ра́ди жите́йскимъ сла́стем, да и съѡжи́вем съ ни́мъ, и оуслы́шимъ вопію́ща е́го, оуже́ не въ зе́мный Іерусали́мъ въе́же пострти, но въсхожꙋ къ О́цꙋ мое́мꙋ, и Бꙋ мое́мꙋ, и Бꙋ ва́шемꙋ, и съвъсышꙋ бласъ въ горнія Іерлі́мъ, въ цртво нбное: ѕ. Гла, е́. Достиґше вѣрніи спе́нію стрть Хва Ба, неизрече́нное е́гѡ дълготрпѣ́ніе прославі́мъ: ꙗкѡ да бгожтробіе́м свои́мъ съвъздвигне и на оумерщвле́нныхъ грѣхо́м, ꙗкѡ бгъ и чколюбец: ѕ. Гди къ Та́инствꙋ неизглáнномꙋ смотре́нія Твоегѡ, недобле́нцы сни́ѡвъ Зеведе́евы мтри, прошаше́тѧ, вре́менна гѡ Цр҃ства по́чести даробатнем

ча-

чадомъ ѥл҃: но вмѣстѡ тол҃ чашу смрти
ѡбѣщалъ ѥси пити дроугомъ своѥмъ, нѫже чашу прѣже
сего҃ нѣпити самъ глалъ ѥси, грѣхѡ ѡчищенїе.
Тѣже ти вопіемъ, спнїе дшамъ ншимъ, слава тебѣ: ѳ.

Гн҃ съвръшенѣишалъ мрътвобати, своѥ наказ-
ноѥ оученики, глалъ ѥси неподобитесѧ ѩзыкомъ,
вънѣже ѡбладати меншими. не такѡ бо бѫдет
вамъ моимъ оученикомъ, якѡ нищїи волею ѥсмь.
Первыи оубѡ бѣ да бѫдеть вѣмъ слоуга, начальнѫ-
же якѡ началствѫемыи, предъѧзычныи якѡ
послѣнѣишїи. нбо прїидохъ самъ ѡбницѧвшемѫ
ѧдамѫ послѫжити, и ѩзвавѫ дати за многихъ
дшѫ свою, вопіицюу мн҃, слава тебѣ: ѳ. Гла, и.

Исохшюу смоковницю за неплодїе, прещенїе
оубоѧвшесѧ братїе, плоды достоины покаанїю
принесѣмъ хѵ҃, подающемѫ намъ велїю млть: ѳ.
Сла: гл: тъ. Которыи ѣвоу ѥгупт҃ныни ѡбрѣтъ
змїи глагола ради, тщашесѧ ласканми запати
Іѡсифа. но тъи ѡставивъ ризѫ вѣжа грѣха: и наг
не стыдашесѧ, якѡже первозданныи прѣже прелъ-
шанїѧ. тогѡ мтвами хѵ҃ помлуи на: ѳ и: гл: ѳ.

Гн҃ градыи къ стрнїи, своѥ оутвержа оученики
глалъ ѥси ѡтобь прїемъ ихъ. Какѡ глагола моихъ
не помните якѡже прѣже рекохъ вамъ; якѡ вскомѫ
Прркѫ нѣсть писано токмѡ въ Іерслимѣ оубїенѫ
быти. Пѣ оубѡ врема настоитъ, ѥже рекохъ
вамъ: Себо предаюсѧ рукама грѣшныхъ порѫганъ
быти, якѡже и Крстѫ мнѡгобждьше, и погребенїи

пре-

предáвше, ѡмерзéна вмѣнáтъ áкѡ мр҃тва. ѡбáче держúте: триднéвенъ бо въстáну, въ рáдость вѣчныхъ, и жúзнь вѣчнꙋю:

Гл҃а, Вхѡдѧ въ Ерꙋсалúмъ. Сѵ́тленъ. Прокимен҃ъ: Гл҃а: рк҃з.

Гл҃а, 8. Бáви тá г҃и ѡ сúсна и ѡуслы́ши бг҃ъ нáшъ Іерлúмъ. Стіхъ: Блаженúи вúнніи вожцїúсм г҃а, ходя́щіи въ пꙋтú є҃. И хѡда, чтéніе Гл҃а: а.

Сѵ́ Имена́ сынѡ́въ Ізра́илевыхъ, с҃: а.

вхѡдя́щихъ въ Е҃гúпетъ въкꙋпѣ съ Ꙗкѡвомъ ѡ҃цемъ и҃хъ, кождо съ всéмъ дóмомъ своúмъ вни́доша. Рꙋвúмъ, Сѵмеѡ́нъ, б.
Левї́, Іꙋда́. Ісса́харъ, Завꙋлѡ́нъ, Вениами́нъ. г.
Да́нъ, Нефдалúмъ, Га́дъ, и Ашúръ. Ісѡ́ифъ же д.
бѣ́ше въ Е҃гúптѣ. Бѣ́ше же всѣ́хъ дꙋ́шъ и҃зше́дшихъ е҃.
и҃з Ꙗкѡва Семдеса́т, и пя́т. Скончáже сѧ Ісѡ́ифъ, ѕ.
и всѧ Крáтїа є҃гѡ, и вéсь ро́дъ ѡ҃ный. Сынѡ́ве же з.
Ізра́илевы възрастѡ́ша и ꙋмно́жишасѧ, и доболи́ша
бы́ша и ꙋкрѣпúшасѧ зѣлѡ̀ зѣлѡ̀. ꙋмно́жи же
и҃ Землѧ́. Въста́же Ца́рь и҃ный въ Е҃гúптѣ, и҃же и.
не зна́ше Ісѡ́ифа. Рече́же и҃зы́кꙋ своемꙋ: Сѐ и҃зы́къ
сынѡ́въ Ізра́илевыхъ вели́кое мно́жество, и ꙋкрѣпля́ема
па́че на́съ. Прúйдѣте ꙋ́бѡ и препремꙋ́дрствꙋим и҃х, і.
да не когда́ ꙋмно́жатсѧ, и бꙋ́дꙋщи прúключúтсѧ
на́мъ бра́нь, приложа́тсѧ и тúи къ вопроста́тѡмъ,
и и҃зратова́вше на́съ, и҃зы́йдꙋтъ и҃з земл҃и на́шея.
И приста́вúша и҃м Настоя́телѧ ѡ҃дѣ́лъ, да ѡ҃зло́бѧтъ и҃х ія.
въ дѣ́лéхъ, и сꙋзда́ша трú Гра́ды Вéрды Фараѡ́нꙋ,
Пúѳѡ же, и Рамéссú, и Ѡ҃нъ, є҃же є҃́сть Илꙋ́поль.

бѕ. Поелико́уже и҃хъ смѣра́хѹ, толи́ко мно́жа́йшїй бы-
г. ва́хѹ, и҃ крѣпля́хѹсѧ зѣлѡ̀ зѣлѡ̀. И҃ ѡ҃мерзи́шасѧ
е҃гѵпта́не ѡ҃ сыно́вѣхъ і҃сраи́левы, и҃ нанлетвова́хѹ
дѕ. сыно́вѡ҃ і҃сраи́лево мѹ́жемъ. И҃ волѣзне́нѹ тѣ́мъ
жи́знь твори́ахѹ, въ дѣ́лехъ жестоки́хъ, брени́емъ
цїѕ. и҃ плі́нѳ́ами, и҃ вс҃ѣ́ми дѣ́лы ѩ҃же въ поля́хъ. по-
вс҃ѣ́хъ дѣ́лехъ и҃мнѣ порабоща́хѹ и҃хъ с҃ мѹ́жемъ.
зг. И҃ речѐ Царь е҃гѵпе́скїй, ба́бамъ є҃вре́йскы, є҃диномѹ и҃х
зѳ. и҃мѧ̀ бѣ̀ Сепфо́ра, и҃ и҃мѧ̀ второ́мѹ Фѹа́. И҃ речѐ и҃м,
є҃гда̀ ба́бите є҃вре́йнамъ, и҃ бѹ́дете къ рожде́нїю.
а҃ще оу҃бѡ мѹ́жескїй по́лъ бѹ́детъ, оу҃бива́йте и҃.
зѕ. а҃ще ли же́нскїй по́лъ снабдѣва́йте и҃. Ѹбоя́шасѧ же
бы҃ ба́бы бг҃а. и҃ не сътвори́ша, ꙗ҆коже повелѣ̀ и҃м
Царь е҃гѵпе́скїй, и҃ живла́хѹ мѹ́жескїѧ по́лы.
зи. Призва́же Царь е҃гѵпе́скїй ба́бы, и҃ речѐ и҃мъ: что̀ ꙗ҆ко
сътвори́те вещь сію, и҃ ѡ҃живля́сте мѹ́жескїй по́лъ;
зк. Рекоша́же ба́бы Фарао́нѹ: не҃ ꙗ҆ко жены е҃гѵптя-
ны́нѧ ꙗ҆ко и҃ жены є҃вре́ѧны. рожа́ютъ бо прежде да́же
к҃. не҃ вни́ти къ ни́мъ ба́бѣ, и҃ рожа́хѹ. Бг҃ѡ̀же творашѐ къ
ба́бамъ, и҃ множа́хѹсѧ лю́дїе, и҃ крѣпля́хѹсѧ зѣлѡ̀:.
Прокі: ѱа: рк҃н. Гла, з. Бли́зъ е҃сть гдь̀ всѣ́мъ и҃зы-
с҃ Мно́жицею бра́шасѧ съ мною ѡ҃ и҃ности моемъ.

Ісо́ва, чте́нїе. гл҃: л҃.

с҃: л҃. Мѹ́жъ не́кїй ка́ше въ стра́нѣ
Ѵситїдско́й, є҃мѹ́же и҃мѧ̀ Ісо́въ. и҃
бы́сть мѹ́жъ тѣ́й непороч́ный, пра́вный,
и҃стинный, бг҃очести́вый, и҃ оу҃далѧ́йсѧ ѡ҃ всѣ́кимъ
л҃ка́вымъ вещи́. Бы́ша же є҃мѹ́ сыно́вове семъ, и҃
дфѳ.

дерн7ри. И бѣхѹ скоти егѡ, овецъ семь тысящи: г.
велблѹдовъ 7ри тысящи: сохрѹгъ волѡвъ пѧтьсѡтъ,
и ослятъ женска полѹ пакомы пѧтьсѡтъ: и слѹжєніе
многое зѣлѡ, и дѣла вєліа бѣхѹємѹ на земли.
И бѣше чкъ онъ блгородный ѿ востокѹ слънца.
Сходѧще же сѧ снѹве егѡ другъ къ другѹ, 7творѧхѹ д.
питіе на вскыи день, съпоємлюще въкупѣ и три
сестры своѧ, пити и пити съ ними. И якѡ оубѡ е.
скончлевѣшасѧ дніе питіа, посылаше Іѡвъ и
ѡчищаше ихъ въ тѧнцихъ оутро, и приношаше
жрътвы ѡ нихъ по числѹ ихъ. И вѣца єдиного
ѡгрѣшє ѡ дшахъ и. глаше бо Іѡвъ, єда когда
снѹве мои въ срдцихъ своихъ злаа помыслиша
къ бѹ. Сице творѧше Іѡвъ по вс дни ихъ. ѕ.
И бысть днь тъи. и сѣ придоша аггли бжіи
стати пре Гмъ. и діаволъ придє съ ними.
И рече Гь діаволѹ, ѡкѹдѹ пришелъ єси; и ѿвѣщавъ з.
діаволъ Гви рече, ѡбшедъ землю и прошедъ под-
небесную, придохъ. И речеємѹ Гь, вмлъ ли єси и.
мыслію твоєю на рака моего Іѡва; якѡ нѣсть
подобныйємѹ ѡ сѹщихъ на земли человѣкъ,
непорочный, првный, истинный, бгочестивый.
здлѧѧйсѧ ѿ великыа лѹкавыа вещи. Ѿвѣщавъ ѳ.
діаволъ и рече Пре Гмъ: єда тѹне Іѡвъ чтетъ Ба;
Нетыли ѿградилъ єси ємѹ вкѹгрнюю и внѣшнюю
домѹ егѡ; и всѣ сѹщаа ємѹ ѡкре; дѣла же рѹкъ егѡ
блгословилъ єси, и скоты егѡ многи сотворилъ єси на земли;
Но повели рѹкѹ 7твою и коснисѧ всѣхъ ихъ же имать, і.

Бі. Аще не въ лицѣ тѧ бѧдитъ. Тогда рече Гь діаволу: Се всѧ ѥлика ѡ҃ ѥмоу, дан въ роукоу твою. но самаго дша не коснѣши сѧ. И изыде діаволъ ѿ лица Гнѧ: ѡ

И Аще ѥ҃ст҃ Прежеществиннаѧ, По Дѣсѧ неправи мл: Ѥуліѥ ѿ Мдѧ: Зѧ: їѳ. Тѧ Ѥклиси, рещтвѣи. и про Прежеще: и ѡ҃пх҃.

Аще ли же нѣ҃ст҃ Прежеществиннои, Поѣ На Гі въсѣа: Половнѧ ѿ Стихр҃, На ѕ. Стра Гла, а. Идѣщу ти Гі къ волнѣи стрти, в. Достигше вѣрніи, в. Гі къ тѧнистоу нензглѧнномоу, в. Слава: и нн҃ѣ: Гі градыи къ стрти. Поѣи, Вхо҃ съ Ѥуліѥмъ, и Свѣте ти: Тѧ Прокі, и Паран, и Ѥуліѥ, Тѧ Сподоби Гі. и Ѥкт҃ѣ: Исполни вечернмѧ. На Стіи, ѿ тѣхже Стр҃, Стра Гла, ѥ. Гі съвершеннѣишаѧ мр҃тво, с: Ктебѣ въсѣдохъ ѡчи мои, Ипакы тѣже Стр҃у. с: Помлуи на Гі. Гла, и. Иссохшоую емоковницѫ. Слава, и нн҃ѣ: Гла, тъ. Вторыи ѥ҃ѵ. Тѧ, Нн҃ѣ ѡпщиѧеши, Трто҃е, и по ѡ҃ѵе на, Тро: Сѣженіи: ли, ѕ. и прокѧѳѣша ѣ Поклоны. И по конѣчно трто҃, и по ѡ҃ѵе на, Гі помлуи, бі. Тѧ, мо҃: Ксвѣтлѧ трце. И Бѫди имѧ Гнѣ. И ѿ пх҃. Сице оубѡ твои, въ Вто҃: и ѣ Срѣдѫ.

Зри На Трапезѣ же, ѩмы Сухоѧденіе, и сим оудобляемъѣмъ. и якоже ѣ Первоую Нед҃ю ст҃аго сегѡ Поста, сице и въ їѳ дни въ Великіи Пнлникъ, въ Вто҃, и ѣ Срѣдѫ Постити подобле҃.

Вѣдѧти ѡ҃ подобле҃, якѡ и Шѣстыи Великіи Съборъ повелѣ, еп҃тліа Стрти дни, въ посте, мтвѣ и оумиленіи срца съдѣлати вѣрны. ѣ Полунощиже Великіа Свѣщы, ѡставлѧти постъ, Бжтвеннымъ Ѥуліст҃ѡ Мѳѣи и Лоукѣ, ѡбомоу оубѡ Поздѣ въ Свѣщѫ глніемъ, ѡбомоуже Оутромъ глбокомъ медленое намъ нощи напнеующимъ.

Въ С: и Вѣ: Пнлнн, На Павечерници.

Бывшоу Іерн, Глемъ, Амнн. Црю нбный. Трто҃е, по ѡ҃ѵе на. Гі помлуи, бі. Прте покл: И прочіи ѡбычна въ Поклоны. Зпѣснѣчѣ. Твореніе Гдна Андреа Критскаго. Гла, и. Пѣснь в. Ирмосъ.

Боимн нбо и въсглю, и воспою Хѵ, ѿ Дѣвы плътію пришедшаго:

Поемъ Бу, волею идущему пострдти, и того мл҃рдїе славословимъ:

Оуслышимъ гл҃ы влдчнѧ, ꙗже рече къ намъ, ꙗкѡ времѧ приближисѧ скончанїѧ вашегѡ:

Пойдемъ съ Хмъ къ горѣ Елеѡнстѣй тайнѡ, и съ Апл҃ы съ въдворимъсѧ ему:

Разумѣй смиренное ми срдце, что есть жерновнаѧ притча, ѡнейже прежде рече Хс; и истрезвисѧ прочее:

Готови сама себе ѡ дше моѧ къ исходу: пришествїе приближаетсѧ, не оумолимагѡ судїи:

Талантъ данный ти дше моѧ, да не съкрыеши въ земли: ꙗкѡ съ лихвою подаси Ху долгъ:

Почитай бл҃горазумныѧ рабы днесь, дѣлай присно тайное дѣланїе, нетлѣнныѧ жизни:

Въстаните, женихъ приближаетсѧ. оуготовимсѧ прочее, чертогъ бо ѿверзесѧ. кто убо достоинъ, да внидетъ:

Оукрасисѧ нбсный чертогъ, нн҃ѣ готовитесѧ, въ нетлѣнный невѣстникъ хотѧщїи внийти:

Поминай мдрыѧ дв҃ы дше, поминай, да съ Хмъ внидеши, в чертогъ свѣтлѡ:

Иный Ирмо. Гл҃а, тъ иже. Видите видите, ꙗкѡ азъ есмъ Бъ, древле Ізл҃ѧ сквозѣ чермное море проведый, и спсый и оупитавый, и ѿ работы егѡ свобожде́й Фараѡновы:

Видите видите ꙗкѡ азъ есмъ Бъ. иже прежде бытїа всѣхъ, и прежде сътворенїѧ земли и Нбу, вѣмъ всѧ, и весь сый въ Оци, и всего ношу в себѣ:

Словомъ съставихъ нбо в купѣ и землю, съ Оцемъ бо бѣхъ, и словомъ ношу всѧ, ꙗкѡ слово, Мдрть, и сила, и Образъ, и съдѣйствителе и равнодѣтеле:

Кто̀ бре́мена положи́; кто̀ вѣ́ки съблюда́й; кто̀ вся̀ ѡ҆пред҃ѣла́й и҆ съ҆да́вый; разв҃ѣ бе҃ начална҃ый при҃снаго сы́на съ ѻ҆ц҃е́мъ, и҆́мже зара́ вѣ́ки свѣ́тъ: ѡ҆

Ѡ҆ безмѣ́рномꙋ́ тѝ чл҃колю́бїи і҆с҃е! сказа́лъ бо е҆сѝ на́мъ сконча́нїа сꙋ́ще вре́мя, съкры́въ часъ, ꙋ҆мно́живъже свѣ́тлѡ ѻ҆бра́зы е҆гѡ̀: ѡ҆

Вся̀ зна́еши, вся̀ вѣ́сы і҆с҃е, и҆́мже и҆мѣ́й всѣ́ въ себѣ́ ѻ҆́чкое достоа́нїе бжи҃ки, и҆ всего̀ дха҃ ꙋ҆ма҃жа́ема носи́ въ себѣ́, съвѣ́зна҃ча́лнаго ѻ҆ц҃а́: ѡ҆

Бл҃ко гн҃и, вѣ́кшмъ тво́рче, сподо́би и҆ на́съ сщ҃е́нный ѻ҆́ныи҆ тогда́ гла́съ ꙋ҆слы́шати, зовꙋ́щїй и҆зра́нныя ѻ҆́ца, въ цр҃ство не́бное: ѡ҆ Сла҃,

Бе҃зна҃ча́лнаа, несъзда́ннаа тр҃це, нераздѣ́лнаа е҆ди́нице, тро́е сꙋ́щаа и҆ е҆ди́но, ѻ҆́че сн҃е́ и҆ дше҃, е҆ди́ный бже҃, при҃и́ми пѣ́нїе ѿ҆ вре́нныхъ ꙋ҆́стъ, и҆́мже ѿ҆ ꙋ҆́стъ пла́менныхъ: ѡ҆ И҆ны҃нѣ:

Селе́нїе сто́е ꙗ҆ви́лася е҆сѝ дво́ бжи҃е, вта́ло не́бный цр҃ь вселивъ сѧ҆ плъ́тїю, прои́де краснѣ́, чл҃ка въ себѣ́ въ҃ѡбразивъ бжи҃ки: ѡ҆

Сѣда́лна. Гла҃, б҃. По҃: Мр҃дїа:

Мр҃дїе́мъ дви́жимъ хе҃, во́лею прендѣ́ши стр҃ти бг҃ослꙋ́, хотѧ́й стра́стїй на́съ свобо́дити, и҆ е҆́же въ а҆́дъ ѡ҆бꙋ́женїа. Темже ѵ҆тна҃ твоа̀ воспѣ́ваемъ стр҃пѣ́нїа, и҆ сла́вимъ спе́, кра́йнее твоѐ вси҃ съхоже́нїе:. Пѣ́снь, и҆. Ирмо́съ.

Я҆гли и҆ нбса, на пр҃тѣ́ сла́вы ноѧ́маго, и҆ ѧ҆́кш бг҃а не пре-ста́нꙋшю сла́вимаго, бл҃вѣ́ите, по́йте, и҆ превъзноси́те въ всѧ҆ вѣ́ки:.

Ѧ҆́ко слы́шала е҆сѝ дше҃, ка́кш хс҃ бжтве́нымъ ꙋ҆чи́кшмъ свои́мъ, провъзглаша́ше гла҃ конча́нꙋ. разꙋмѣ́вшиже тво́й коне́цъ, ꙋ҆гото́вися прочеѐ, вре́мя нехо́да при́и҆де: ѡ҆

Поѧ́-

Познала еси неплоднаа дше, лукавагѡ раба притчю, бойсѧ и не небрежи ѡ дарованіи егоже пріѧла еси, да несъкрыеши в землю, но да куплю дѣеши:.

Чл҃ческое житіе, пути и торжеству оуподобисѧ: ты убѡ дше моѧ в сих ходѧщи, приѡбрѧщи нѣчто, и стѧжи съкровище некрадомо, добродѣтели богатство:.

Да оуѧснитсѧ свѣща, да приліетсѧ к сей и елей, ꙗкѡже дв҃амъ тогда състраданіе, да ѡбрѧщеши дше моѧ чертогъ Хв҃ъ тогда ѿверстый:.

Въ субѡту бѣгство и въ зимѣ, гл҃ѧ Оуч҃тль седмагѡ вѣка, скорб предгадателствуетъ нинѣшнегѡ вѣка, в немже найдетъ ꙗкѡ зима кончина:.

Ꙗкѡже скорость аки молніѧ преходѧщаѧ: такѡ будетъ страшное оное, вл҃ки твоегѡ пришествіе дше моѧ: слышавши убѡ, готова прочее быти потщисѧ:.

Показати хотѧ Іс҃е, своегѡ долготерпѣніѧ множество, проданъ, и взѧтъ быти изволилъ еси, и ѡблобызатисѧ, и всѧ стрдти терпиши своею волею:.

Егда пріидетъ судіѧ, съ тмами и тысѧщами Агг҃лскихъ чинѡвъ и силъ, кій страхъ дше моѧ; кій трепетъ оувы мнѣ нагимъ стоѧщим всѣмъ:.

Бл҃вимъ Оц҃а и Сн҃а и ст҃агѡ Дх҃а, Гд҃а.

Единъ Бг҃ъ оубѡ Трц҃а, не Оц҃у ѿступившу въ Сн҃овство, ниже Сн҃у ѡбращшусѧ въ Исхожденіе, но свойственнаа и ѡбоѧ, три, свѣтъ Бг҃а славлю в вѣки:.

Мл҃твами Бг҃е Бц҃а, пріими мл҃твы нш҃а, въ знизи: н҃:б:
послиже мл҃ти твоѧ на всѧ богатнѡ, и миръ твой подаждъ людем твоим:. Хвалим бл҃вим кланѧемсѧ Гв҃и, поем и прев:

Тажи Ирм: Агг҃ли нб҃са:

Ж д

Пѣ-

Пѣснь, д҃. Ирмосъ. Проявленнаго на Горѣ Законодавцу, въ огни и Купинѣ Рождествомъ присно Дв҃ыя, въ насъ Вѣрныхъ Спсенїе, пѣсньми немолчными величаемъ :.

Слышала еси дш҃е моя, судїи предъзглашающу, и оучащу тя времени кончины, готови яже на исходѣла, дане якѡ неискусна, Бг҃а ѿвержена будеши ::

Ѿ смоковници ѡ дш҃е моя, научися кончины, егда младо будет вѣтвїе, и прозябнетъ листвїе, жатвы часъ прочее. и ты егда сїя видиши, разумѣй, якѡ при дверехъ естъ :ѡ

Кто развѣ тебе иный твоего знаетъ Оц҃а; или кто кромѣ тебе вѣсть часъ или дн҃ь; оу тебе бо съкрѡвища премудрости, вся внутръ сꙋ Хе Бе :.

Книги оубѡ разгнутся тогда, Престолѡмъ поставленнымъ, дѣянїя же ѡбличаются, нагимъ ставшимъ всѣмъ: ѡбнажена бо вся Бгу :ѡ

Грядетъ всѣхъ судїя, изведенъ быти на судъ, на прстлѣ Херувїмстѣ сѣдяй, якѡ повинный предстати Пилату, и вся пострдти, да спсется Адамъ :.

Приближися Пасха намъ великая и Бжтвеная, по двою бо днїю предъ научаетъ Хс, стрсти прописуя дн҃ь, воньже Оц҃у жръ тва приведетъся :ѡ

При Крстѣ твоемъ Спсе, предстоящи Мт҃и, и твое неправедное зрящи заколенїе вопїяше, оувы мнѣ чадо мое! оувы мнѣ, незаходимый свѣте! просїяй всѣмъ Слнце славы свѣтъ :ѡ

Сла: Единице Стая, Трце единѡ Бжтво, и Трце единице Бе, трисоставное естство, единочтная и неразделимая славо, избави ѿ бѣд дш҃а нш҃а :.

Н: Прї-

Пріими Мр҃ь твою Хѐ въ мл҃тву, да мл҃твами ѥл҃ оумири́ши мі́ръ, и оутверди́ши Цр҃ствїѧ скипетры, и Цр҃кви Твоѧ съвокупи́ши въ ѥ́дино: Ирмо҃ гл҃, пѣни. Проявле́ннаго на го́рѣ: За достóйно. И покло҃ до земли. Трето́е. И по о҃ч҃е нашь. Ко҃: дни҃. лиⷭ҇т, пг҃. Та́же, Гн҃ сѝлъ сѝлами бѣ҃. и прочее обы́чное. и ѡ҃ пѹ҃тъ.

Потрéбно є҃ вѣ́дати, ꙗ҆́кѡ а҆́ще прилу́читъсѧ Бл҃говѣще́нїе Пр҃тыѧ Бц҃ѣ въ Великі́и Вто́рникъ. К Пѣ́лок҃ Ве́черъ, Кѵ҃, не глемъ. На Гн҃ възва́: Стіхи́ры самогла́сны гл҃, нн҃, є҃. И Пра҃з: є҃. Сла҃: Гла҃, н҃. Второ́мꙋ є҃вѵ҃. И нн҃ѣ, пра҃: Гла҃, ѕ҃. Послан҃ъ бы́ть. Въ хо҃ѣ҃ Є҃вѵ҃ліе́мъ. Свѣ҃тн҃. Пр҃о҃, и҃ Чте́нїе дни҃, и҃ Пра҃, г҃. Да́сѧ непра́вднтъ. и поклоны, г҃. Є҃вѵ҃ліе, дни҃. и про Пре҃жеще́ннаѧ. Пристаи҃же Поклоны ѡ҃ самы҃ Вечерни, Кро́мѣ то́и҃, г҃, велики҃ творимы҃. По Да́сѧ непра́вдн҃т. и по Нн҃ѣ сѝлы. и на Бо҃ди и҃мѧ Гне҃. Та́кожде и҃ на коне҃ Трн҃и҃. и на коне҃ Часѡ҃, То́кмо Велики҃хъ покло́нъ, г҃.

Зри

На Трапе́зѣ же, и҃мы съ ѥ́леемъ, и҃ пі҃е́ вино.

При Часѣ҃ же ѕ҃о҃ Но́щи Кле́пле҃ въ вели҃ тѧ́жкаѧ, и҃ съ҃бравшемсѧ Поѥ҃ Па́вечерню Велі́кꙋю. Іере́и же Ка́ди по ѡ҃бы́чаю, и҃ по Сла́ва въ вы́шн҃и, Исхо́дн҃ѣ Пр҃ѣтво, и҃ поѥ҃ Стры҃ сагла́ны пра҃з: Гла҃, а҃. Сла҃: и҃н҃. Бл҃говѣствѹѥ҃ Гаврі́ил҃. На Стх҃, Стры҃ сагла́ны пра҃, г҃. Гла҃, д҃. съ Стіхи҃н҃. Сла҃, и҃н҃: Гла҃, т҃ъ. Дн҃ь ра́до. На Ба҃вле́нїе Хлѣ҃вѡ҃. Тропа́рь Пра҃з: г҃. и Чте́нїе Пра҃зника.

На У҃трни. На К҃ъ Гъ҃: Тро҃: пра҃, г҃. И на ѡ҃ѣ҃ Ка҃: Сѣ҃, въ Трі҃ѡ. и Чтѣ҃е дни҃. По г҃ Ка҃: Сѣ҃, пра҃: и Чтѣ҃е пра҃. И По олѵ́леѡ҃ и Сѣ҃, пра҃. и Чте́нїе пра҃. С тѣ҃: а҃ Антіф҃: д҃гѡ Гла҃. Про҃, Вел҃ дн҃ы҃ Є҃вѵ҃ліе пра҃. Ѵ҃а҃л, н҃. Стра пра҃. Канѡ҃ пра҃, съ Ирмо́ѕ҃, на д҃. Ката҃: пра҃, Ирмо҃, обы҃ча́ика вы҃ѣ҃. А҃ и҃ дѣ҃же Двоепѣ҃не҃ въ Трі҃ѡ, поѥ҃ Канѡ҃: пра҃, съ Ирмо҃, на ѣ҃. А҃ Двоепѣ҃нецъ на и҃. И по сихъ Ирмо҃ въ Трі҃ѡ, обы҃ча́ика вы҃ѣ҃. По г҃ пѣ҃, Ко҃: дни҃, и҃ Іко҃. и Сѣ҃: пр҃. и Чтѣ҃, пра҃: По ѕ҃ пѣнн҃, Ко҃: пра҃. На д҃ пѣнн҃, Чтн҃ѣ҃ннѣѭ Не поѥ҃. Свѣ҃тѵ҃ле пра҃. Сла҃, дни҃. и҃ нн҃ѣ пра҃. На Хва҃: Стры҃ по҃: пра҃, Гла҃, а҃. на д҃. Сла҃, Гла҃, в҃. дни҃. Ꙗ҆́кѡ дш҃е҃вною лѣ҃ностїю. И҃н҃: пра҃. Є҃же ѡ҃ вѣ҃ка Та҃инство. На Стѣ҃ сагла́ны дни҃, съ стіх҃ н҃. Сла҃, пра҃, Гла҃, н҃. Да́вселѣ́мъ. И нн҃ѣ, дни҃, Гла҃, ѕ҃. Є҃гда при҃и́деши

Тро҃,

Тро: прáзд. Ектенй. И покло, г, вели. Пріидѣте поклонимъ, г. и Часъ а, на амъ Часѣ, Тро: и по Отче нашъ: Ко: пра. На коне г покло, бе съ мо. и шпвтъ. и обычное исхожденіе въ Притво.

При Часѣ же г м дни, клепле. и творй Исхожденіе вн Окителн. И възвратившеся, Поемъ Часы въ Ка: И Чтецъ Тетро Еуліе. и глемъ на Часѣ. Тро, и Ко. пра. И Часъ д, бе Ка, и бе покло. Блженá скорш безпѣнїа. и Помилй на, и прм. Ко, пра. Гй помл: м. и покло, г, бе. Та матѣа Вестла трце: и шпвтъ. И Аѳе Пріидѣте пок, г. И наченаѥ Вечерню, бе Ка, и бе покло. На Гй възва, Стры сагланы Дни, на е. И пра, на е. Сла: дни Гла, б. Егда пріидеши. И: пра, гла тъ. Посла бы. Въхо съ Еуліемъ. Про, и Чтеніе дню, и пра, б. Ласкавпрабн, и по: г. Таже Ектенма, И въ гла Тритомъ. И поѳ Стый Бе. Прокй, Апл, Еуліе празднк, и дни, И про, Аѵгла Злавита. Прича, пр:

На Трапезѣ разрѣшаѥ Варенїе съ елеемъ, и піе вино.

Павечернцѣ же поѳ Малый безъ поклоно. Поѳ же и Трипѣвецъ на ней, Въ Андрсмъ Критскагш преложены.

Въ С: И Велики Вторникъ На Утрни.

Аллилуі на Гла, н. Зо: г. Сѣженн: б Пне: ве: дн, з. По а Ка: Сѣ: Гла, д. По: Въшедшимъ на Крстъ:

Женихá Братіе възлюбимъ, свѣщá своѧ оукрáсимъ, въ добродѣтелехъ сіянце, и вѣрѣ прáвой. да яко мрыя Гнá дбы готовы внидемъ съ нимъ на бракн. Женйх бо дары яко Бг, вѣмъ подаѥтъ, неталѣнный вѣнецъ: ѡ Слáва: И нн: тъ.

По б, Стлон. Сѣ: Гла, д. По: Ѹдившимъ:

Совѣтъ сотвре безаконный нáтма, Сомщенницы и Книжницы Забнстїю събрáвше лютѣ, въ предáтелство подвигóша Іюдá. тѣмже вестѹ дню йзхожáше, глаголáше нáтма безаконнымъ людемъ, что мн, рече, дасте, и áзъ вамъ его предáмъ

въ

въ рѹкн вáша, ѡсѣжéнїа егѡ ѝзбáви Гн дшанша:.

С: н: 7ъ. **По гстло: Стѣ: Глá, й. По: Прмрости:**

Іюда рáзѹмомъ сребролюбствѹетъ, на ѹчтлм неистóвъ подвизáетсѧ, совѣтѹетъ, поучáетсѧ прединїи, Свѣта ѡпадáетъ тмѣ прнéмъ: съглашáетсѧ ѡцéмъ, продаéтъ бесцѣннаго. тéмже й оудавлéнїе възмéздїе йдѣже съдѣ ѡбрѣтаéтъ ѡказáнный, й лютѹю смéрть, предавъ тебѣ Гá. тогѡ нас̑ чáсти ѝзбáви Хрⷭ̀тѣ, съгрѣшéнїемъ ѡставлéнїе дарова, прáзднѹющим любóвїю, прчтым стрти твоѧ:ѡ **Сла: й нн: Тъ.**

Тáже, Ѹáмъ, й. тá, С пн Бг̀ лю своѧ. Гн помáлй, бг̀. **Поемъ** Закóнства малáа. **Во: Глá, б. По: Вышних йщá.**

Чáсъ дше конца помыслнвши, й посѣщéнїа смоковнúца ѹбоáвшнсѧ, дáнный ти талáнтъ трдолнвенѡ дѣлáй ѡказáнна, бодрствѹющи й зовѹщи, да непрéвѣдемъ внѣ чертóга Хва:. **Ікѡ.** Что ѹнывáеши дше моа ѡказáннаа; что мечтáеши безврéменнѡ попечéнїа неполéзнаа; что ѹпражнáешисѧ къ мимотекѹщимъ; послѣдній чáсъ ѣстъ ѡсѣлѣ, й разлѹчнтисѧ ймамы ѡ вѣщихъ здѣ: дóндеже врéма ймаши, възнкни зовѹщи: съгрѣшихъ ти Спсе мóй, непосѣщи менѣ, якѡже неплóднѹю смоковúцѹ. нѡ якѡ мáрдъ Гн, ѹщедрн съ стрáхомъ зовѹщѹю, да не прéвѣдемъ внѣ Чертóга Хва:.

Сѹнаѯáрь, въ Стúй й Велúкій Вто: Кáвн Оче.

Сті. Вторникъ величáйшій, Дбы десáть носúтъ. Пѡсѣдѹ носúщыа неѹмытнагѡ Вáкн.

Въ Стúй й Велúкій вторникъ, Десáти Дбъ Прúтчи пáмать твóрнм: зане, Якóбыа Прúтча въходá въ Іерѹсалúмъ Гá, й на стрт градúй, свонм глáше Оучúтелемъ: Сѵ же прúтча йже й къ Іудéемъ простирáше. Десáти ѹбо Дбъ Прúтчъ, на Мáтѳиа ѡбращáа рѣте, вкѹпѣ ѹча, й éже прéже конца всéмъ готóвъ бúти.

Зане-

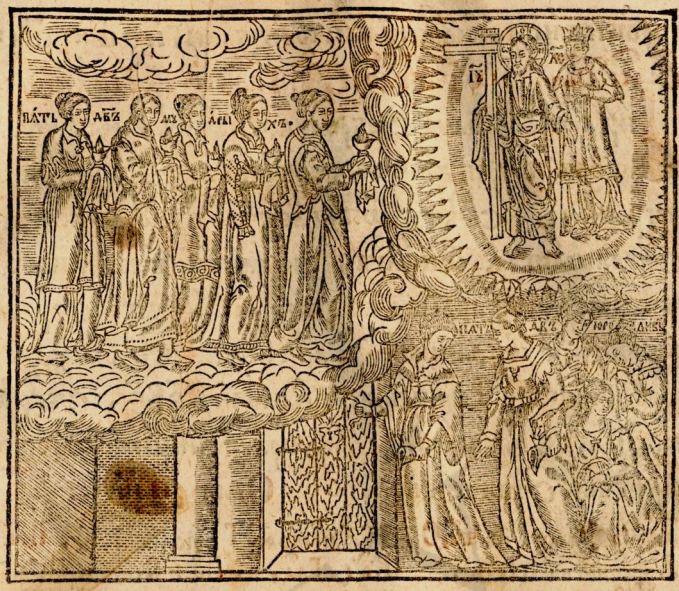

Зане ѡ Дв҃твѣ многѡ тѣмъ сказоваше и ѡ Скопцѣхъ, и аще многѹю славѹ Дв҃тво имать, велико бо ест ꙗкѡ воистинѹ. Но да не кто сіе дѣло точію исправлѧѧ небрежетъ ѡ дроугихъ, паче же ѡ Мл҃тыни, еюже Свѣща Дв҃тва просвѣщаетъ сѧ, въводитъ Сщ҃енное Еѵ҃ліе Притчю сію: и пѧть оубѡ Мрдыхъ наричетъ, ꙗкѡ съ Дв҃твомъ и многій и богатый Мл҃тнѧ елей приложивши: и пѧть же Боуихъ ꙗкѡ и тѣхъ Дѣвство оубѡ имѹщихъ, не ѡбаче и Мл҃тыню съравненнѹ. сегѡ бо ради Боуѧѧ. Зане болшее исправиша, ѡ меншемъ же небрегоша, и ничтоже Блѹдницъ разньствовахѹ, ꙗкѡ они оубѡ тѣлесы, сиѧ же имѣніи побѣжени быша. Нощи же настоѧщагѡ житіѧ мимо текѹщей, въздрѣмашасѧ всѧ Дв҃ы, си ест оумроша. Сонъ бо смерть гл҃етъсѧ: и оуснѹвшимъ имъ, вопль ѿ Полѹнощи бысть, и оубо ѡбилнѡ елей приложившыѧ, дверемъ ѿверзшимсѧ, съвнидоша къ Жениху. Бѹѧѧ же недоволный елей имѹщыѧ, по снѣ взыскахѹ елеа. Но Мрдыѧ хотѣвшыѧ ѹбо дати и немогшыѧ же, прежде вшествіа ѿвѣщаша гл҃ющѧ, еда когда не оудовлѣетъ намъ и вамъ, идите къ продающимъ, си ест оубогимъ, и кѹпите, но неѹдобно. по смрѣти бо сіе невъзможно. еже и ѡ Богатѣмъ и Лазари показѹетъ Авраамъ, гл҃ѧ, нѹжда оубѡ преходити ѿсюдѹ тамѡ. Но Боунѧ пришедшѧ непросвѣщенны, сице вопіютъ, въ врата

оуда-

оудараѧще, Гн҃и, Гн҃и wберзн. Самъже Гъ сокоѭ страшный оный wвѣтъ даетъ. Wйдѣте рекъ, невѣмъ васъ. Какwбо оубwйдѣте Женихà, вѣна неимѣѧщаѧ Матѣрна самыа; Сегwоубwради wбраза, принтѣ десѧть дѣвъ, здѣ положена быти, Бгоносными Wцы оучинисѧ, наказаѧщаа насъ пръвwбдѣти, и готwвыми быти къ срѣтѣнію истиннагw Женихà, благодѣѧнїй, паче же Мтѣрна. Зане невѣстенъ день и часъ кончины: Якwже и чрезъ Іwсифа Цѣломудрїе препочитати. и чрезъ Смоковницѹ принесw плодъ духwвный предлагати. Иже бо дѣло єдиное и превwлшее оубwе бѣ дѣлаетъ wдрѹгихъ же небрежетъ, паче же wМтѣрни, невъходитъ съ Хмъ въ вѣчное оупокоѣніе, но въздвращаетсѧ въспѧтъ посрамленъ. Нитwже бо печалнѣише и срама неполнѣнно, якwже дѣтво побѣжаемое имѣніемъ. Но Женише Хе, съ Мрымн насъ съчетай дѣвами, и избранномѹ твоемѹ съпрнтн стадѹ, и помилѹй насъ, нпте и прнw и въ вѣкн вѣкwмъ, Амнь.

Таже Двоепѣснѣ. Емѹже Краегранїе: Третй тѣ. Снѣ, Въ Вторникъ же. Творѣніе Гдна Космы, Ирмwсъ 6, Стихнже на 6і. Послѣдн же Ирмwсъ, wбаліка въ кwпѣ.

Глс҃ 6. Пѣснь 9. Ирмwсъ.

Т Еленію мѹчителевѹ, Прѣбныа Трн wтроки неповнмѹвшеѧ, въ пещь въвержѣни быше, Ба неповѣдахѹ поюще, блвните дѣла Гнá Га.

Р Ѣкwсть далече насъ wвержемъ, и свѣтлыми свѣщами бесмртнаго Женихà Ха, пѣніемъ оусрѣщнмъ, блвните вопіюще дѣла Гнá Га: ѡ

І Да оудоблѣетъ wбщнтелный дша нщеѧ Елей въ сосѹдѣхъ, якw да не наку пли положше врема почестей, поемъ: блвните дѣла Гнá Га: ѡ

Т Аланть Єлнцы wба прїасте, равносилнѹю блгть, помощію дабшагw Ха въздрастите, поюще: блвните дѣла Гнá Га: ѡ Хвалй блвн клнмсѧ Гвн, поѣ и превwносн Его въ вѣкы. И паки wба лика, Ирмwсъ: Еленію мѹчителевѹ:

Н Пѣснь 9. Ирмwсъ. Не въмѣстимаго Ба, въ оутрwбѣ въмѣстившала, и радость мрѹ родившала, тебе поемъ Всечтаа Дво:.

Т Оучникомъ Блгій, вдите реклъ еси, вънѣже бо
час҃ прі́идетъ Гс҃ не разумѣете, ѡ́дати комꙋ́жо:.
В Въторомъ твоемъ и҃ страшномъ пришествіи
Вл҃ко, десным҃ ѻ́бцамъ мѧ съпричти, прегрѣ-
шенїй презрѣвъ монхъ множества: ѡ Ипа́ки
Въмѣсто достойна. Ирмо. Невъмѣстимаго: Свѣти: г҃.
Чертогъ твой вижꙋ Спе мой ѹ́крашенный, и ѡ́дежы не и҃мамъ да
вни́ꙋ въ нь, просвѣти ми ѡ́дѣ́ніе дш҃и свѣтодавче, и спи мѧ:.
На Хвалите. Поста́ви С҃: д҃, и поѥ́ Стры Саглны,
Гла́, а҃. Въ свѣтлостехъ стыхъ твонхъ, какѡ
вни́ꙋ недостойный; аще бо дерзнꙋ вънити вчертог,
ѡ́дѣ́ніе мѧ ѡ́бличаетъ нако имѣть брачное, и
свѧзанъ и҃згнанъ бꙋдꙋ ѿ а҃гглъ. ѡчисти Гн
скверноу дша́ моеѧ, и спи мѧ нако чловѣколю́бец҃: ѡ б҃.
Гла́, б҃. Дшевною лѣностїю въздремавъсѧ, не
стражахъ Женише Хѣ, горѧща свѣтилника иже
ѿ добродѣтелей, и дѣвамъ ѹ́подобихсѧ бꙋмъ,
въ врема дѣланїѧ глумлсѧ: мл҃дїа щедро́ты
твонхъ не затвори ми Вл҃ко, но ѿтрѧсъ мои
ѡмраченный сонъ въста́ви, и съ мрыми съвведи
дверми въчертогъ твой, и дѣже гласъ чистый праз-
нꙋющи, и вопїющи непреста́нно, Гн слава тебѣ:. б҃.
Сл: и н: Гл: д҃. Сокрыышагѡ талантъ ѡ́бложенїе
слышавши сѧ дше, не сокрыва́й словесе Бжїа,
въсвѣща́й чиде́ѧ ѥгѡ, да ѹ́множа́ници да́ръ,
вни́деши въ радость Гв҃ твоегѡ: ѡ
Настї Стры самогласны. Гла, ѕ҃.
Прїи́дѣте вѣрнїи дѣла́имъ ѹ́тре́днюю вл҃це:
подава́етъ бо рабомъ богатство, и порабенетвꙋ
кои-

кóйждо дà оу҃бóгѹбнимъ блгти талáнт҃. óбъ оу҃бо
мрость дà принóсит҃ дѣлы блгúми: óбъже слóжбѹ
свѣ́тлости дà съвершáетъ, дà принóбщáет҃ же сѧ
слóвомъ вѣ́рнѣ ѡ҃щéнномѹ: и̇ дà раздáетъ
богáтство нúщим дрѹ́гїй. сúце бо мздѣ̀ многѹю
оу҃богѹбимъ, и̇ ꙗ̀кѡ строúтеле вѣ́рнїй блгти,
вл҃нем рáдости сподóбимсѧ: тóм҃ нáсъ сподóби
хѐ бѐ ꙗ̀кѡ чл҃кѡлюбец: ѡ҃ С҃: И̇ сплъни хѡ҃сѧ҃ мра:
Гл҃: 7ѣ. Е҃гдà прúйдеши въ слáвѣ, съ и̇ггл҃скими
сúлами, и̇ сѣ́деши на прт҃лѣ І҃се разѹ́женїѧ,
дà мѧ Пáстырю дóбрый не ѡ҃лѹ́чиши, поу҃ти бѡ
дéсныѧ вѣ́вѣ, разбращéни же сѹ́т҃ шоу҃їи: да нè оу҃бѡ
съ кóзлищи грѣ́багѡ мѧ грѣхóм҃ погѹбúши, нò
дéсным҃ мѧ съчетá ѻ҃вцѧ, и̇ спúм҃ мѧ ꙗ̀кѡ чл҃кѡлюбе:
Ст҃і. И̇ бѹ̀ свѣ́тло Гá бá нúшгѡ на нá, и̇ дѣ́ла рж҃:
Жéнише добротóю крáсный пáче всѣ́хъ чл҃къ, при-
сва́вый нáсъ къ Трáпезѣ дх҃óвнѣй чертóга твоéгѡ,
злоѡ҃бразный мóй зрáкъ прегрѣ́шенїй съблецы,
причáстїемъ стрнїй твоúхъ, и̇ ѡ҃дéжею слáвы
оу҃крáсивъ твоéм крáсоты, съѡ҃бѣ́дника свѣ́тла
покáжи твоéгѡ Ч҃рствїѧ, ꙗ̀кѡ мл҃рдъ: С҃: и̇: Гла, З҃.
Сѣ̀ тебѣ̀ талáнтъ вл҃ка въвержéтъ дш҃е мо҃ѧ,
стрáхомъ прїи́ми дáръ, занимéтвѹи дáвшемѹ,
раздáй нúщимъ, и̇ стáжи дрѹ́га Гá, да стáнеши
ѡ҃дéсно ѥ̀гѡ ѥ̀гдà прúйдеть въ слáвѣ. и̇ оу҃слы́шиши
блжéнный глáсъ, вниди рáбе въ рáдость Гá твоéгѡ.
Тóм҃ достóйна мѧ сътвори С҃пе заблѹ́дившагѡ,
велúкїѧ рáди твоéм мл҃ти: ѡ҃
ѡ҃бщий. И̇ прóчее послѣдова́нїе, ꙗ̀кѡ҃
часы

Часы съ ѡбычною стхлогїею, и чтенїем Тетра Еѵглїа.

Въ с҃: и вел: вторник. На ѕмъ часѣ,

Зоп: Прорчества. Гла, а҃. Безмѣрно съгрѣшающим богатно прости Спсе, и сподоби насъ неѡсужденно поклонитисѧ твоему стому въскрнїю, млтвами прчтыѧ ти Мтре, едине многомлтиве:

Слав: конец. И нн҃ѣ: вес. Прок: Ѱал: рк҃д. Гла, ѕ҃.

Ꙗко ѿ Гда млть, и многое ѿ него избавленїе. С:

Из глубины възвах к тебѣ Гн, Гн оуслыши гла мой.

Прорчества Іезекїилева чтенїе. Гла: в҃.

стї, ка. Внегда ходити животнымъ, хождахꙋ и колеса, и внегда стоати имъ, стоаша, и внегда взиматисѧ имъ ѿ землѧ, взимахꙋсѧ с ними, ꙗко дхъ жизни бѧше въ колесѣхъ.

кв. И подобїе над главою животных, ꙗко оутвержденїе, ꙗко видѣнїе Кристалла, простертое на крилѣ ихъ

кг. съ горꙋ, И под твердїю крилѣ ихъ простертѣ, треплюще друга къ друзѣ, комꙋждо двѣ съпрѧженѣ

кд. прикривающѣ тѣлеса своѧ. И слышахъ гла крилъ их внегда лѣтахꙋ, ꙗко гласъ воды доволныѧ, ꙗко гла Ба Саддаі внегда ходити им, гла слова ꙗко гласъ полка. и внегда стоѧти имъ, почи-

ке. вахꙋ крила ихъ. И се гласъ превыше тверди сꙋщей над главою ихъ, внегда стоѧти имъ, въздвизахꙋсѧ

кѕ. крилѣ ихъ. И превыше тверди ꙗже над главою их. ꙗко видѣнїе камене Сапфіра, подобїе прстла на нем. и на подобїи прстла, подобїе ꙗкоже видъ

чл҃чъ

Пд.

чл҃тъ съгорѣ. И видѣхъ ꙗкω видѣнїе ѥлектра, кз.
ꙗкω видѣнїе ѻгнѧ внѹтрь ег҃ω ѡкре, ѡ видѣнїѥ
чрелъ ѥ въгорѣ, ѥ ѡ видѣнїѥ чрелъ даже до долѣ
видѣхъ видѣнїе ѻгнѧ, ѥ зарѧ ег҃ω ѡкрестъ,
ꙗкω видѣнїе лѹка, ег҃да е҃сть на ѻблацѣ въ день кн.
дождѧ, сице сїѧнїе зарѧ ѡкрестъ. Сѣ видѣнїе Гла: б.
подобїѧ слабы Гн҃ѣ: ∞ Про: ѱа: рл. Гла, д. С: л.
Да ѹповаетъ їиль на Га ѡнихъ ѥ до вѣка. Ст҃ї.
Гн҃ не въ гнѣвѣ҆ѥмъ сѫдѧ моегѡ, ни въ нєгнѣвѣ҆ѥмъ ѻц҃ѣ мои.

И прочаѧ. Вкупѣ же поѥ ѥ д҃ Часъ, ег҃ва: ѥ ѵтѣ Тѣтро ег҃ліе.
ѥ Бл҃жєни поѥ, ѥ Помани на Гн҃, съ поклоны, И прочее вс҃ѣ,
ꙗкωже ѥ въ Пн҃ѣ: ѹказаѧ, ли҃, ѻ, ѥ ѻа.

Въ Тъ҃ниже С: ѵ вс҃ѣ: Второи҃, вечеръ.

На Гн҃и възва: Поставѣи С: і. ѥ поѥ Стры Сагліны.
Гла, а҃. Въ свѣтлостехъ стыихъ твоихъ, какω
ѵни҃ѹ недостоинъныи; аще бо дерзнѹ вънити вчертогъ,
ѡдѣѧнїе ма ѡбличаетъ ꙗкω нѣсть брачное, ѥ
сѧзанъ ѥ изгнанъ вжде ѡ ѧггл҃ъ. ѡчисти Гн҃и
ѥскверну҃ю дша моѥ, ѥ спаси ма ꙗкω чл҃колюбец: ∞ б.
Гла, б. Дшевнои лѣностїю въздрѣмавъшѧ, не
стражахъ Женише Хс҃е, горѧщаѧ свѣтилника ѥже
ѡ добродѣтелеи҃, ѥ дѣвамъ ѹподобихсѧ ѵбимъ,
въ врема дѣланїѧ глѹмлѧсѧ: мрдїа щедрѡтъ
твоихъ не завори ми влко, но ѡтрѧсѣ моѥ ѡмра-
ченыи сонъ въстави млтивѣ, ѥ съ мрыми съвѣдѝ
дѣлами въчертогъ твои҃, ѥдиже глас҃ѵщїихъ праз-
ѵнѹющихъ, ѥ вопиющихъ непрестанно, Гн҃и слава тебѣ: б.

Гла҃, Д҃. Сокрывшагω талáнтъ ωбóженіе слышáвшін сѧ́ дше, не сокрывáй словесе́ Бжїа, въсвѣщáй чюдеса́ є҃гω, да оумножúвши дáръ, вни́деши въ рáдость Гá твоегω: ѡ҃. Гла҃, Е҃.

Женúше добротóн крáсный пáче всѣ́хъ чл҃къ, призвáвый нáсъ къ Трапе́зѣ дх҃овнѣ́й чертогá твоегω, нелѣ́пый мóй зракъ прегрѣшéній сѹблецы́, и причáстїемъ твои́хъ стрнíй, въ ѡ҃дѣ́ніе слáвы ѡ҃дѣ́въ твоéмъ крáсоты, сѣ́шедникамѧ свѣ́тла покажи́ твоегω чр҃твїа, я҃кω мл҃дъ: Двáжды.

Прїи́дѣте вѣ́рнїи дѣлáнмъ оу҃ре́днω вл҃цѣ: подавáетъ бо рабóмъ богáтство, и порáженствѹ конжде оу҃бгу́бнмъ влгти талáнтъ. Объ оу҃бω мрóст да́ приносúтъ дѣ́лы влгúми: объ же слѹжбѹ свѣ́тлости да́ съвръшáетъ, да прнюбщáетъ же́лм слóвомъ вѣ́рнω не навы́кшемѹ Та́йны: и да́ раздае́ богáтство нúцим дрѹгїй. Сúце бо занмовáнное оумножúмъ, и я҃кω стрóнителе вѣ́рнїи влгти, вл҃чнем рáдости сподóбнмсѧ: тол҃ нáсъ сподоби́ Хе҃ Бе҃ я҃кω чл҃кол҃юбецъ: ѡ҃ Гла҃, З҃.

Се́ тебѣ́ талáнтъ вл҃ка въвѣ́рлетъ дше мол҃, съ страхо́ прїи́мн дáръ, занмствѹ́й дáвшемѹ тн, раздава́й нúцим, и стажи́ дрѹга Гá, да ста́неши ѡ҃десны́ є҃гω, є҃гда прúнде въ слáвѣ, и оу҃слы́шнши блже́нный глáсъ: вниди́ рáбе въ рáдость Гá твоегω. Тол҃ достóйнмѧ сътвори́ Спе́ заблѹ́дшаго, бе́лїа рáди твоéмъ мáти: ѡ҃ Слáва: И нн҃ѣ: Гла҃, Е҃. Егда́ прúйдеши въ слáвѣ, съ а҃гглкими сн-

сѝлами, и сѧдеши на прⷭтлⷭ Іс҃е разꙋмѣѧ, дѧма Пастырю бл҃гїй не ѡлꙋчѝши, поꙋтивсѧ дѐсным вѣѣн, развращени же ѿ шоꙋїм: да не ѻубѡ съкѡзлищи грѣхѡ мерзскими погꙋбѝши менѐ, нѡ десным мѧ съчетаѳ ѻвца, спи мѧ якѡ чловѣколюбе:

Въхѡ съ вꙋлїем. Свѣтети. Прⷭ҃: ѵа: рла. Гла, ѕ.

Вечерни Гн҃ въ покоѝ твоѝ, ты и кивѡтъ стыѧ твоем. с҃: Помани Гн҃ дв҃да, и всю кротостьегѡ.

И хѡда чтенїе. Гл҃: в҃.

Сѝде дшѝ фарасѡнова ѝзмыти сѧ на рѣкѣ. и рабыня ем҃ прехождахꙋ при рѣцѣ, и видѣвши крабїицꙋ вълꙋницѣ, послѣвши рабыню взѧти ю. Ѡберзшиже, видитъ ѻтрочѧ плачющесѧ въкрабїицы, и пощади е҃ дшѝ фарасѡнова, и рече. ѡ дѣтен҃ еврѣискихъ сѐ. И рече сестра егѡ дшери фарасѡновѣ. хѡщеши ли, призовꙋти женꙋ доилицꙋ ѿ еврѣи, и въздоитъти ѻтрочѧ; И рече ей҃ дшѝ фарасѡнова, иди. шедшиже ѻтроковица, призва Матерь ѻтрочате. Рече же кней҃ дшѝ фарасѡнова, съблюдимни ѻтрочѧ се, и воздоѝ ми е҃, азжедамъти мздꙋ твою: взѧтъже жена ѻтрочѧ и дѡше е҃. Ѵстрабившꙋже сѧ ѻтрочѧти, въведе е҃ къ дшери фарасѡновѣ. и быстъ ей҃ въсына: нареченѐ же имѧ ем҃ Мѡѵсей, глѧщи, ѿ воды взѧхъ егѡ: Прⷭ҃: ѵа: рлв. Гла, д.

Се что добрѡ или что красно; нѡ еже жити Братїи вкꙋпѣ. с҃: Ѝ якѡ мꙋро на главѣ сходѧщее на брⷣ, брадꙋ Ааронѝ. Іѡва чтенїе. Гл҃: д.

с: гл. Ѡ́бысть ꙗ́коже дне́й сих́, сни́де Ї҃сѹ́ вонѹ
и дщере́ю его́ пїа́хѹвино, в домъ̀ бра́та
дї. своего́ старѣ́йшаго. И сѣ вѣ́стникъ при́йде къ
Ї҃ѡ́вѹ, и рече́ ем҃ѹ: сѹпрѹ́зи волѡ́въ ора́хѹ, и ѡ́слица
ве. паса́хѹся бли́зь ни́хъ. И дошедше плѣ́нницы плѣ-
ни́ша ни́хъ, и ѻ́троки порази́ша ѡ́стрїе́мъ меча́,
и ѡста́вша а́зъ е́дина, прїи́дохъ въ̀звѣсти́ти тебѣ̀.
зи. Е́щѐ сем҃ѹ глюцѹ́, прїи́де и́ный вѣ́стни къ Ї҃сѹ́ѵ,
и рече́ ем҃ѹ: ѻ́гнь спаде́ съ нб҃си на земли́, и пожре́
ѻ́вца, и па́стыри съжже́ та́кожде́, и ѡста́вша а́зъ
зї. е́дина прїи́дохъ въ̀звѣсти́ти тебѣ̀. И е́щѐ сем҃ѹ
глаголю́цѹ, ѝна вѣ́стни прїи́де къ Ї҃сѹ́ѵ, и глаго́ла
ем҃ѹ, сѹ́зници сътвори́ша на́ны три́ полки, и
ѡкрѹ́жи́ша велблѹ́ды и плѣни́ша ни́хъ, и рабы́
и́зби́ша ѻрѹ́жи́ем҃ъ, спасо́хъ же́ся а́зъ е́дина, и
ѳї. прїи́дохъ въ̀звѣсти́ти тебѣ̀. Е́щѐ сем҃ѹ глаголю́цѹ,
ѝна вѣ́стника прїи́де глаго́ля Ї҃сѹ́ѵ: сыно́вѡмъ
твои́мъ и дще́ремъ твои́мъ на́дѹшнимъ и пїа́ницим
ѹ҃. сы́на твоего́, бра́та и старѣ́йшаго. Внеза́пѹ
дѹ́хъ вели́къ прїи́де ѿ пѹсты́ня, и ѡконѹ́ем҃ъ четы́ре
ѹ҃глѡ́м҃ъ храмины́, и паде́ храмина на дѣ́тки твои́м҃,
и скончаша́ся, и спасо́хъ ся а́зъ е́дина и прїи́дохъ
к. въ̀звѣсти́ти тебѣ̀. Та́кожѹ слы́ша Ї҃сѹ́ѵъ, въста́въ
растерза́ ри́зы свои́м҃. И ѡстрыже́ вла́сы главы́ своея́,
и посыпа́ перстїе́ главѹ́ свою́, и паде́ ни́цъ поклони́
кѳ. ся Гѹ҃, и рече́: Са́мъ а́зъ на́гъ и́зыйдохъ ѿ чрева
ма́тере мое́я, на́гъ и ѿнѹ́дѹ та́мѡ. Гдь дадѐ,
Гъ ѿня́тъ. ꙗ́коже Гѹ҃ го́дѣ бы́сть, та́кожде бы́сть:

Бѹ́ди

Бѹди имѧ Гне бл҃вено въвѣки. Въ сихъ всѣхъ кв.
приключившихсѧ ємѹ, не съгрѣши Іѡвъ, ниже
въ оустнахъ своихъ, и не дадѣ безѹмїа Бгѹ: ѡ
Ипо дѣлѣ исправитъ: Єѹлїе ѡ Мѳ: зѳ: рв. и про Прежещенна.
Ащеже не вѹдѣ Прежещ: Зри Оукѳзъ въ Вѣ: Пѣлникъ. Лн, оѕ.

На Павечерници поемъ Зпѣснецъ

Творе́нїе Кѵ Ан дре́а Крі́тскагѡ. Гѳа, б. Пѣ: г. Ирм:

Н вплоднаго оума моего, плодоносна Бц҃ покажи, дѣлателю
добрымъ, и наслѣдителю бгимъ, мр҃дїемъ сѧ:.

Кончины врема, ѡбратимсѧ прочее, Хс оучитъ:
прі́идетъ бо въ мгновенїи, прі́идѣ и не ѹмедлитъ,
сѹдити мі́рѹ всемѹ: ѡ Внезапное своегѡ
пришествїа Хс гласѧ, рече, Нсѹ́ево древле
ненадежное тлѣнїе, навестисѧ хотѧщее земли: ѡ
Ѡверзесѧ чертогъ, оукрасисѧ снимъ бжтвенный
брак, женихъ бо, призывѧи на. оуготовисѧ прочее:.
Сі́мсѹно дом, невмѣстимаго бездѣ, вмѣсти
тѧ Іс҃е Цр҃и, и жена грѣшнаѧ мѹро тѧ помазѧ: ѡ
Бгобонїѧ таинственнагѡ неполненна жена,
первагѡ избависѧ злобонїа Спе, многихъ съ-
грѣшенїй, мѹро бо не стачѧеши жизни: ѡ
Нбнаѧ пі́ице, алчющимъ животе, Самъ Сы́и,
сѧ҃ъ есн Хс҃ съчлки, проявлѧѧ снисхожденїе свое: ѡ
Неразѹмный Оучениче ѡбергъсѧ тебѣ Хс҃,
Съборнице всебезаконныхъ людїи, подвизаетъ
на тѧ, на преданїе ѡбращъсѧ: ѡ Слава:
Съ Ѻцемъ ти Снѹ, и дхѹ правомѹ, єдиномѹ
єствѹ покланаемсѧ и воспѣваи, лицы раздѣлѧѧ,
и ѹществомъ съвокѹплѧѧ: ѡ И: Го-

и:бо: Рожшаатѧ Агнца, Пастыра и Агньца, прнш
мнтъ Іс҃е бе҃, ѡвсѣхъ людѣхъ вѣрующихъ бтѧ: ∞

Стїхъ. Гла, а. По: Дикъ Аггакїй:

Се҃ лукавое съмнище вънтинѹ събраса ненстовнш, ꙗкш
ѡбѣжѣнника ѡѹдити, горѣ вдмщаго ꙗкш сѹдїю вѣхъ Га.
Нинѣ събираетсѧ съ Пилатомъ Ирсодъ. Анна, вкупѣ же съ
Каїафою нпытѹютъ, единаго длъготърпѣлива:

Пѣснь, и, Ирмосъ.

Въ Кѹпинѣ Мсѹсеи Двѣкоечюдо, на Синаистѣи горѣ прошра-
зившаго древле • поѣте вси дѣла Га, и превъзносите его вѣки.

Не невѣдый врема нашегш скончанїа, держан
вѣки, день ѻный невѣдѣти предрече. но предѣлы
всѣмъ положи къ смѣреномѹдрїю: ∞

Древѣ оуподобисѧ, и селѣ, и храминѣ, все жнтїе
дше мое. тѣмже стажи къ бу готово Срце,
да нечто тлѣнїемъ плоти ѡстабиши: ∞

Егда сѧдеши сѹдїти, разлучаи ꙗкожде рекл есн,
Пастырю ѡвцъ козлнца Спе, стомнїи ѻнагш
нзбави на, нелнши же на Ежвенныа десница твоа:

Ты есн Пасха наша, пожреный забихъ, ꙗкш
Агнецъ и жрътва, и съгрѣшенїемъ ѡцыщенїе, и
зои Ежвеныа стрти превъносим Хе҃ въвсѧ вки:

Не къфарисеомъ Спе, ни къ Симеѡнѹ токмо
нзволилъ есн, въхрамъ на снѣдьвнити, но оуже
и Мытаре вкупѣ, и блжница, твое почерпаю мздїе:

Ѡ блженныхъ рѹкъ! съ блсловъ и оуитенъ,
цѣломренымъ блжница! нмнже въздаа Спе мѹро на
ноздѣ твои, ѡтирающи и, и частш ѡблобызающи:

Бъ лежащѹ тебѣ слобе, жена престѹпивши и сѹ ногѹ
рыдающи, поклнисѧ Спе нстощи мѹра на главѹ тебѣ
бе смртнаго мѹра:

Бл

Бѣ́ѣмъ Ѻ҃ца и С҃на и ст҃а́го Дха, Гд҃а.

Съ Ѻ҃цемъ С҃на и ст҃а́го Дха, Ст҃у҃ю Трцу҃ въ Бжⷭтвѣ̀ ѐдиномъ, Слáви вопїѭще: Ст҃ъ С҃ С҃ е́сн, въ вѣ́ки :.

Мл҃твáми Хⷴ҃е прⷱ҃тыѧ тѝ Мт҃ре, и҃ тво́н А҃пⷭ҃тⷭ҃, мл҃тн твоѧ̀ нáмъ низпослѝ богáтнѡ, и҃ мн҃ръ твóй подáжъ людéм твои́н :ѡ Т҃а, Х҃ва́ли вѣ́ни кла́нѧе:

Ирм҃: Въ́кѹпи́нѣ Мѡѷсе́н : Пѣ́снь, д҃. Ирмо҃.

Пáче е҃ствá плтⷮ҃и́ зачéншую въ ѫтро́бѣ, ѡ҃ Ѻ҃ца безлѣ́тнѡ проі҃áвшаго Слóва, ѐдино́ю Бц҃ѹ̀ велича́ем вѣ́рнѡ :.

Дѣлáнїѧ врéмя, спѣ́нїѧ намъ врéнїе, Залáнт вⷭ҃ѣ́мшн, дрéвнїй Ѻ҃бра́ дше мою́, кѹпи́ вѣ́чнѹю жи́знь :.

Ꙗкѡ свѣ́тлицы свѣ́тлыѧ ѹ҃краси́вше дш҃ѧ, женíхѹ̀ прихожда́щѹ, къ нетлѣ́нномѹ бра́кѹ пре́жде заключе́нїѧ дверíй, съвни́дѣмъ вънь :ѡ

Хлѣ́бъ сы́й живо́тный, снѣдáеши І҃се съ Сі́мсѡномъ фарнéо҃, да блѹ́дница пришéствщетъ некѹпи́мѹю блг҃ть твоѭ̀, и҃зліáнїемъ мѷ́ра :ѡ

Показáти хотѧ̀ І҃се, прⷱ҃ѹщⷭтвéнное твоегѡ смиренїа вⷱ҃мъ, снѣ́лъ е҃сн̀ въ домѹ̀ Сі́мсѡновѣ вечéрѣ, а҃лчющимъ пи́ще :ѡ

Прⷱ҃ѹпáвши жена́, къ ногáмъ твои́мъ Спⷭ҃е, възлиба́ше мѷ́ро, блгожáнїѧ и҃сполня́ющи, и҃ мѷ́ра и҃сплънѧ́ема, дѣлъ ѿцⷣ҃ѣнїѧ :ѡ

Гр҃ѣ́хомъ и҃скверна́вше, ѹ҃стнѣ̀ блáжнчи въ мнѣ̀. нечи́стого моегѡ жи́тїе, растлѣ́нны ѹ҃ды: нѡ̀ ѡ҃слаби́ мн и҃ ѡ҃ста́ви, въпїе́тъ блáдница Хⷭ҃ :ѡ

Арома́ты богатѣ́ю, добродѣ́телми же нищетствѹю, и҃́же и҃мам҃ѹ тебѣ̀ приношѹ̀, да́ж сáм и҃́же и҃мáши, и҃ ѡ҃слаби мн и҃ ѡ҃ста́ви, въпїе́ блáдница Хⷭ҃:.

Мѷ́ро

Мѵ́ро ѡу́ мене́ гл҃е́нное, Мѵ́ро ѡу́ тебе́ жи́зни, Мѵ́ро бо тебѣ́ и҃мѫ҆ и҃зліа́нное на достоя́нным҃. но ѡ҆слаби́ ми и҃ ѡ҆ста́ви, вопіе́тъ бл҃гови́нница Хв҃ : ѡ

С: Безнача́лен҃ъ е҆сѝ О҆́че, не съ́здане Сы́не, съ҆́прътоле́ и҃ дше́. е҆ди́но Зо́ле҆́ттвом и҃ тр҃и́лицами е҆ди́н

И: Б: Бе҆́ и҃стинны́й : ѡ Бц҃е ѡу́поба́нїе чтѹ́щимъ тѧ́ прію, непрестан҃ма́ллцин, и҃сте́кѣ родѝвшагоса, и҃збáвити мѧ́ бѣ́дъ, и҃ великихъ и҃скѹше́нїй : ѡ

Тѧ҆ Ирмо́. Па́че е҆сѝ́ства : и҃ про҆е҆́ ѥ҆ко́ вка, ли, па.

Гл: т҃д

Подоба́е҆ бѣ́дати : ѥ҆ко́ѫ҆ще прилѹ́чимъ бл҃гов҃ѣщенїе

пр҃тыѧ҆ бц҃а въ Сре́дѫ Вели́кѹю.

Въ вторни́ѣ ве́черъ. На в҃е҆ Че́рни, Ка҃, не гле́мъ, и҃ Покло́ не҆ Тво́рц҃. На Г҃ и҃ въ́зва, Стры́ сагла́ны Дни́, е҆́. и҃ Пра, е҆́. Сла҃: дни́ Гла, б҃. И҃ко дше́вною ле́ностїю. И҃ и҃: пра, Гла, ѕ҃. Посла́ вы. Въ҃хо҃ съ Е҆ѵлі́емъ. Про҃, и҃ Чте́нїе дни́, и҃ пра, г҃. Да҃ем и҃спра́вн, и по҃: г҃. Е҆ѵлі́е дни́. и҃ прочее А҃ѵрі́а Ізрѣже́щенны. и҃ по Ни́ѣ и҃. по҃: г҃. и҃ на Бо́ди и҃мѫ҆, покло́, г҃. На Трапе́ѕѣ вино́, и҃ Варе́нїе бе҆ е҆ла́.

При Ча҃сѣ́ же ѕ҃ мѝ Но́щи, клепле́ таѥ҆́ки, бі҃. в҃ Вели́кое сло́же҆ное. И по҃е҆ Па́вечерн҃ю Вели́кѹю. Іере́й же Ка́ди по ѡ҆́бы҃кѡ. И По Сла́ва въ вы҃шни, Исхожде́нїе къ Пр҃ѣ́ство, и҃ по҃е Стры́ пра҃: С҃, и҃. пра: гла б҃. Бл҃гов҃ѣ́ствѣе҆. На Сті҃ пра. Гла, д҃. съ стіхи и҃. Сла, и҃, пра, гла т҃ъ. Дне҆ра́до. На Бг҃ѣ́хлѣ, Тро҃, пра, г҃. и҃ Чтт҃е҆ пра. На У҃трни. На Бъ҃ Гв҃, Тро҃, пра, г҃. И по ѡ҆́бѣ Ка, Сті҃: в҃ Тр҃ѣ, и҃ Чтт҃е, дни́. По Г҃ Ка, Сті҃: пра, и҃ Чтт҃е пра. Полу́е҆ле́о, Сті҃, и҃ Чтт҃е пр: Сті҃, а҃, Анті́ф, а҃ гѡ Гла́са. Про҃, Бл҃гов҃ѣ́стите дн҃ь. Кѣ́ дне҆. Е҆ѵлі́е пра. У҃ а҃л, и҃. Стр҃ пра. Кано́ пра, съ Ирмо́, на д҃і. Катава́ Ирмо́, ѡ҆ба́ лика вкѵпѣ́. А҃ и҃ дѣ́же Трипѣ́сне, поемъ Кано́ пра, в҃ Ирмо́го, на ѕ҃. А҃ Трипѣ́, на и҃. Катава́: и҃рмо́ Трипѣ́, ѡ҆ба́ лика вкѵ́пѣ. По г҃ пѣ́сни, Ко҃: и҃ Іко́ дни́. Сті҃лна, и҃ Чтт҃е҆ пра, Па́ки ра́до. По ѕ҃ пѣ́сни, Ко҃: пра, и҃ нко҃. На д҃ пѣ́сни Чтнѣ́йшѹю не по҃е҆ Сті҃, пра. Сла҃, дни́. И нн҃ѣ, пра. На Хва́, Стры́ пра, на д҃ Сла҃: дни́, Гла, б҃. Дне҆ хе҆ прихо́дн. И и҃, пра, Гла б҃. Е҆же ѡ҆ вы҃ки. На Сті҃, сагла́нъ дни́, съ Стіхи и҃хъ ѡ҆бы҃кными. Испълни́хомъ

сті҃

с: в. И вѣ дни свѣтлости: Сла, пра, гла, и. Да веселимсѧ нбсѣ: И нинѣ, дни гла тъ. Гн въ многихъ. И прое по пре пн: ли, не. и па.

При часѣ же г м дни, клепле. и творн Исхоженіе внѣ Обители. и въздрашшемъ Пое, часы, съ Кад: н, и Чтеніе Тетро Еуліе. На часѣ, Тро, и Ко, и Чтее пра. Такѡже и д ча, вземше Глемъ Блжена, и Помани на гн, Скорш бе пѣніа. по отѣ на. Ко. пра: Гн пом: м. и покло, г, вели. и мтва, Вліко Гн Іс Хе Бе на, дълготрпм. Та Іерей, Премрость. мы, Достойно е. Сла: И нинѣ: и ѡпвѣтъ. И Профіеніе деземіи. и посе Іерей глетъ Помани. Та ѡ Іерем кожо прошеніе прземле. Та НАЧИНАе ВЕЧерни, бе Кад: и бе поклѡ, На Г н възва, Стры сагланы Дни, е. и Праз, е. Сла: пра. Гла, б. Послан съ вы. И нинѣ: дни, Гла, и. Гн въ мнозѣ. Вхо: съ Еуліе. Свете Тн: Про: и Чтее дни. и Праз, дѣ. Да сем непрабн. и Покле, г. Ектени ма, и Трто е. Про, Апл, Алли: пра. Еуліе пра, и Дни. и прое, Литургіа Златоустова. При: праз.

Ва Трапезѣ тамы съ Елеом, и Пѣ Вино. Рыбы же не ямы никакѡ.

Паверницѣ же по пре пн: ли, не. Пое и Трипѣ: ку Андреа Крнска.

Къ С: И велику Среду. На Утрни:

Алуіа, на Гла, и. Зо: г. Сѣжени: в Пне: ве: ли, ѯ. По а Стло: Сѣ: Гла, г. По: Красоте дѣтва.

Блдница приступи кѣтебе, муро съ слезами изливающи на ноземъ твои члколюбче, и смрада зѡлъ избавлетем повелѣніемъ тн: дыша же блгть твою ученикъ неблагодарный, сію ѡлагает, и смрадомъ ѡдѣвает, сребролюбіемъ продалъ тебе. Слава Хе блгожтробію твоему: ~ Сла: Ин: тѣ. По б, Стлон. Сѣ: Гла, д. По: Удбнем Іѡан.

Іуда лестецъ сребролюбіа рачитель, предатитъ Гн, съкровище живота, лестно побуждем. ѡни дѡ же и оупивъсѧ, течетъ къ Іо

глаголетъ законопреступнымъ, что ми хощете дати, и азъ вамъ предамъ въ еже распяти его:.

С: и: тъ. По г стлѡ: Сѣд: Гла, а. Под: Гробъ твой:

Блудница въ плачѣ, въпіаше щедре, ѡтирающи теплѣ пречтыи твои нозѣ, власом главы своея, и из глубины стенящи. Не ѿрини мя ниже ѡмрьзи Бже мой: но пріими мя кающуюся, и спси якѡ единъ чл҃колюбецъ:∞ Слав: И нн҃ѣ: тъ.

Посемъ Чтеніе, и Ѱалмъ, н. Таже

Зіпѣснечъ. Твореніе Гдна Космы. Емуже Краегранесіе. Тетра ді Ѱалѡ. сиѣ, въ Среду въспои. Ирмо по в. Тропари на ві. Послѣдиже Ирмо, оба лика вкупѣ.

Гла, в. Пѣснь, г. Ирмосъ.

Т На камени мя вѣры оутвердивъ, разширилъ еси оуста моя на враги моя. Възвеселибося дхъ мой внегда пѣти ти, нѣсть ста якѡже Бъ нашъ, и нѣсть прв҃на развѣ тебе Гн:.

Е Въ суетныхъ съборище безаконныхъ, и образомъ събирается злонравнымъ, ѡсужденна избавителя тя ѿдати Хе: емуже поемъ, ты еси Бъ нашъ, и нѣсть праведна паче тебе Гн:∞

Т Лютое съборище безаконныхъ, зрится Богоборныя душа сущее, якѡ непотребна прв҃наго оубити Ха: емуже зовемъ, ты еси Бъ нашъ, и нѣсть ста развѣ тебе Гн:∞

Контак: Гда, д. Под: Възнесыйся:

Паче блѫдница Бл҃же безаконовавъ, слезъ теченія никакѡже ти принесохъ. но молчаніемъ мл҃ѧся припадаю ти, любовію ѡблобызая прчтѣи нозѣ твои: якѡ да прощеніе ми якѡ влдка подаси грѣхомъ, зовущу ти Спсе, ѿ скверныхъ дѣлъ моихъ избави мя:.

Ікос.

Яже первѣе блудница жена, внезапу цѣломдрена явися, въз снавидѣвши дѣла гнюснагѡ грѣха, и сладости телесныя,

помы-

помышлѧ́ющи ѥ҃ѵ̀дъ мно́гїй, ѝ сѧ́дъ мѫ́жїа ѥ҃гоже прі́ѧтъ блѧ́дницы ѝ любодѣ́и: ѡ҃нѣхже пе́рвый ѥ҃смь а҃зъ, ѝ боюсѧ: но пребы́ваю въ зле́мъ ѡ҃бы́чаи безу́мный: блѧ́дная же жена ѹ҃сомо́вшисѧ ѝ ѹ҃скорѝвши прі́йде, вопію́щи къ ѝсцѣлѧ́вшемъ. Ѹ҃колѝвте ѝ щедре, ѡ҃ сквре́нныхъ дѣ́лъ мо́нхъ ѝсцѣли мѧ́:

Сунаѯа́ръ, Сѝе҃ Съборни, въ с҃тѹ́ю ѝ вели́кую сре́ду.
ѡ҃ блѧ́дницы жен҃ѣ, ѝже помаза́ Гд҃а мѵ́ромъ. Бл҃вн҃ѡ.

Стїхъ. { Жена́ възложи́ла Тѣ́лесѣ Хр҃ѹ̀ Мѵ́ро,
{ Никоди́мовъ предпрі́ѧтъ Смѵ́рналюбнѣ. смѵ́рно ѯалюбе҃мъ

Въ с҃тую ѝ вели́кую сре́ду, помаза́вшима Гд҃а мѵ́ромъ Жены блѹ́дницы, па́мять творѝти повелѣ́ша Бж҃тве́ннѣйшїи Со҃цы. Зане́, мало пре́же спе́ѥнымъ Сы́ну сі́е сы́тъ. Въше́дшу бо Ісу҃ въ Іерѹсали́мъ, ѝ въ храминѣ Прокаже́наго Си́мѡна сѣ́дшу: Жена́ къ не́мѹ приступи́, ѝ ѝзліѧ́ на главу̀ ѥ҃гѡ о҃но многоцѣ́нное мѵ́ро. Ѹ҃тѣше́но ѹ҃бѡ ѥ҃гѡ ра́ди бы́сть зда́, да по Сло́вєсѣ бе́здѣ ѝ въ вѣ́сѣхъ, о҃но теплѣ́йшее дѣ́ло проповѣ́стсѧ. Сѡ҃кр҃ꙋшу же подвѝгшисѧ прі́йде; зане́же мо́лтвенное Хр҃во зра́ше, ѝ къ вре́мъ ѡ҃щи́тельное, ѝни́хъ напа́сте, ѥ҃гда̀ въ храминѣ Прокаже́наго сего́ вни́дѣ въведе́на,

ѥгоже нечиста и ѡгрѣшена въ ѡбщенїе Законъ повелѣваше быти: помыслиⷭ оубо Жена, ꙗкоже оному прокажь, снце и ей дшевный недугъ исцѣлитъ. И оубо възлежащю емѹ на вечери, на верху главы его лиетъ мѵро, ꙗко цѣною сущее динарїй трехъ сотъ, еже є, шестдесятъ денарїй: пѧтьдесѧтъ: сребреникѡ трїехъ. Ѥйже Оученицы запрѣтиша, наипаче же Іоуда Іскарїѡтскїй, но Хс сію защити, да не преткнетъ доброго ѥмѹ намѣренїа. тамже и Погребенїе свое възпоминаетъ, Іоудѹ ѡвращаѧ предателства, и Женѣ почести сподобляѧ. еже вездѣ по вселенней сей добромѹ дѣлу проповѣдати сѧ.

Вѣдомо же кѹдѣ, ꙗкѡ жена сїа, єдина оубо мнитсѧ нѣкыимъ быти, оу Евлиствѡ вехъ· нѣсть же. Но оу трехъ оубо, ꙗкоже глетъ *Бжтвенный Златоустый, єдина и тамже єсть. ꙗже и блѹдница снце именоваѧ. Оу Іѡанна же нектомѹ: но дрѹгаѧ нѣкаѧ чюдна, и житїе имѹщаа тѵное, Мариа Сестра Лазарева, ꙗже не ꙗкѡ блѹдница сѹщи, Хмъ любима бѣ. Сихъ же, обаа оубо Мариа, прежде шести днїй Пасхи, въ домѹ своемъ ꙗже въ Виданїи, на вечери възлежащѹ, мѵра помазанїе сътвори, на красныя его ноздѣ сїе изливаюши, и главными власы сиѧ ѡтираюши, ѡгѹбленїа цѣны маня оупотребляюши, и ꙗкѡ Бѹ мѵро приносяюши. Оубѣдимсѧ бо изъвѣстно ꙗкѡ *въ жрътвахъ приношаемыѧ Елеи Бѹ. и Сщенници мѵро помазахѹсѧ. и *Іаковъ древле стлпъ помаза Бѹ. Приносѧе же семѹ дарствующи ꙗвѣ Оученїю, ꙗкѡ Бѹ, ꙗкоже жнтїа Братнегѡ ради. Темже ниже мзды ей ѡбѣщаваетсѧ, аще и самъ Іоуда ропщѣ ꙗкѡ любостяжателемъ. Дрѹгаа же, сиѧетъ, блѹдница, прежде двою днію Пасхи, въ тоюже Виданїи ещѣ сущѹ Хѹ, аще и въ домѹ бывшѹ Симѡна прокаженнагѡ, на вечери и тогда възлежащѹ, многоцѣнное оное мѵро на главѣ изливаетъ, ꙗкоже сщенный Матѳей и Марко повѣствоваша. Сѧ сей же блѹдницы, и Оученицы негодѹютъ, къ мятыни Хѹ тощно оуготованное изъвѣстно провидѣвше. Сей же и мзда дадеся, еже вездѣ повселенней добромѹ ѥмѹ дѣлу прославляти сѧ. И обѣи ѹбо єдины, ѧкѡ же Златый сиѧ двѣ жены быти глетъ. Сѹ же нѣцыи еже и три сїа быти глютъ. Двѣ оубо прерѣченныя, Стрти Хвой къ двѣремъ приближающейсѧ. Третїя же ины прежде сихъ, паче же Прѣвы, ꙗкы посредѣ Проповѣди Евльскїа сїе сътворшѹ. ꙗже и блѧдница и грѣшница бѣ. Внѹтръ же храмины

* Злат: бе: нам: гл.

* исходъ г: л.

* бы: кн: нав.

не Прокажённагѡ, но Фарисе҃а Сі҃мѡна, на нозѣ Хва҃ма҃гѡ
тѣкмѡ, и наединѣ мѵро излiавшаа. Егда и единѣ тѣкмѡ
Фарисе҃й съблазнисѧ, ей же и мздѣ Спс҃ѣ ѡставленiе грѣхѡ дарѣ.
Ѳ сей же тѣкмѡ самѡй Бжвенный Лѹка въ своем Єѵлiи поредѣ
якѡже реч҃е, * въ Главѣ семой повѣствѹетъ. ибо по сказанiи * лѵ: 36
всей блудницы, аiе наводитъ сице гл҃ѧ, И бысть по семъ, и тъи лг.
прохождаше сквозѣ Грады и вси Благовѣствуй и проповѣдуѧ
Цр҃твiе Бжiе. Ѳ сихъ баснословцевъ, якѡ не въ врема Стр҃ти сiе бы.
Мнятсѧ оубѡ и ѡ времене, и ѡ прiемшихъ его, и ѡ мѣста, и
лицъ, и храминъ. Еще же и ѡ нрава Мѵропомазанiа, Три бысть
жены сiѧ. двѣ оубѡ Блаженицы, третiю же Лазаревѹ бысти Сестрѹ
Марiю, житiемъ сiающѹ тѣмъ. и иную оубѡ храминѣ бысти
Фарисе҃а Сі҃мѡна, иную же Прокажённагѡ Сі҃мѡна въ Видѣнiи,
и иную якѡ храминѣ Марiи и Марѳы Сестръ Лазаревыхъ, въ
тоиже Видѣнiи. якѡже ѡсихъ съразумѣти есть. якѡ и двѣ
Вечери бѣсть Хѵ, и обоѧ въ Видѣнiи. Едина оубѡ Прежде шести
днiй Пасхи, въ домѣ Лазарево, егда ядѧше съ нимъ и Лазаръ
якѡже и Гр҃омовъ * сихъ повѣствуе, гл҃ѧ сице: Прежде шести днiй * Іѡ: 34
Пасхи, прiиде Іс҃ въ Видѣнiю, идеже бѣ Лазаръ оумерый, егоже мѳ.
Въздвиже ѡ мр҃твыхъ. сътвориша оубѡ емѹ Вечерю тамѡ, и
Марѳа служаше, Лазаръ же единъ бѣ ѡ съѣдѧщихъ емѹ.
Марiа оубѡ прiемши лiтрѹ Нарда Пистiкiи многоцѣннагѡ, вр҃магѡ
помаза ноз҃ѣ Іс҃вѣ, и ѡтре власы своими ноз҃ѣ егѡ. нлнчи-
Дрѹгаа же Вечерѧ бѣсть емѹ прежде двою днiю Пасхи, еще сѹщѹ спѧгѡ
въ Видѣнiи Хѵ, въ храминѣ Сі҃мѡна Прокажённагѡ, егда и
Блудница прiиде къ немѹ, многоцѣнное мѵро излiваѧщи,
якѡже Бжвенный * Мѳ҃ѳй повѣствуе гл҃ѧ, якѡ ѡ Хва҃ къ Оучнкѡ: * мѳ: 3а
Вѣсте, якѡ по двою днiю Пасха бѹдетъ: И помалѣ аiе наносѧ: гн.
Іс҃ѹ же сѹщѹ въ Видѣнiи, въ домѣ Сі҃мѡна Прокажённагѡ,
прiиде къ немѹ жена, Алабастръ мѵра имѹщи тажкоцѣннагѡ,
и възлiваше на Главѹ егѡ възлежащагѡ. Емѹже съглаше҃ и
* Марко гл҃ѧ: Бѣ же Пасха, и Ѳпрѣснокы по двою днiю, и сѹщѹ * мр҃ѳ: 3:
емѹ въ Видѣнiи въ домѣ Сі҃мѡна Прокажённагѡ възлежащѹ зг.
прiиде Жена, и єлiка по семъ. Прѧщiи же сѧ и глаголющiи
единѣ и тѹжде бысти ѡ четырехъ Єѵлiстѡвъ Женѣ помазавшыи
Гва҃ мѵромъ, единагѡ и Іогѡже мнятъ бысти Сі҃мѡна Фарисе҃а же
и Прокажённагѡ, егѡже и ѡца Лазара же и Сестръ егѡ Марiи и
Марѳы бысти мнѣцiи ядѧша. и единѣ Вечерю и тѹжде, и тъиже

нѣдинъ домъ ѥгѡ, ѥиже въ Виѳаніи. оу нѥгоже и Горница постлана оуготована. и Тайствѣнную Вечерю быти не добрѣ мнѧтъ. сіи бо двѣ Вечери, ѥнѣ Іерлима въ Виѳаніи вѣсть Хѵ, Прѣже шести и прѣже двою (ꙗкожде рѣсма) днію Законныа Пасхи. ѥгда и Жены Мѵры разлиснѣ Хѵ принесоша. ТАИНАА же ВЕЧЕРА, и постланнаа Горница внѣтрь Града Іерусалима благоукрашшаа, прѣже ѥдинаго, Закѡныа Пасхи и Стрѣтн Хѵы, днѣ. Ѡбѣи оубѡ въ домъ невѣдомагѡ чака, ѡбѣи же на домъ (ꙗкожде глютъ) Напрѣстника и Оучника Іѡанна въ Стѣмъ CIѠNѢ. ѥдеже и Оучици страха ради Іоудеика вѣхѵ съкровени, и Θѡмино быть Ѡбладаніе по Възкрнии, и стагѡ Дха пришествіе на Пѧдесѧтницѫ, и ѥнаа нѣкаа неизрѣченнаа и Таинствѣннаа съвръшшаа. Тѣмже сіе оубѡ мнѧтмыа и истинныа

вѣсѣдѫ ѥиже бы

Златоглаголагѡ паче ѥзвѣстнѣе быти, ꙗкѡ двѣ оубѡ сіа Жены вмѣнѧтсѧ: Единаа оубѡ, ꙗкожде рѣсма, оу трѣхъ Еѵлистѡвъ Блѧдница сѫщи и Грѣшница на Главѣ Хѵ мѵро възлиѧвшаа. Ѥнаа же оу Іѡанна, Маріа Сестра Лазарева, самѣмже Бжтвѣнныи ногамъ Хѵымъ сіе принесшаа, и възлиѧвшаа. И ѥнымъ оубѡ ѥиже въ Виѳаніи Вечерѣ, ѥнѹю же быти Таинѹю. И ѥистѵиннѡ, и ѡ сихъ по сказаніи ѡ Блѧдници сѣ, Оучники Спсъ къ Граду посылаетъ, оуготовати имѫщихъ Пасхѹ. Идѣте, глѧ, въ Градъ къ ѡнѣзи, и рецѣте: Оучитель глетъ, оу тебѣ сътворю Пасха съ Оучники моими. И ѧкѣ, Исрѧшетъ вы чакъ, скѵделинь воды носѧ, и тѣи покажетъ вамъ Горницѫ велію постланнѹю, тамѡ оуготованте намъ. Ѡни же ѡшѣше, рѣсте, ѡбрѣтошасѧ ꙗкожде заповѣда имъ, и оуготоваша Пасхѹ, сиѣ, Законнѹю при двере сѫщѹю. Ю же и пришедъ съвръшн съ Оучники, ꙗкожде Бж: Христосъ глетъ. Посемъ и Вечерѣ бывшемѹ, сиѣ Таинои, и Бжтвѣномѹ Ѵмовеніи посредѣ сѣдѣвшѹ бывшѹ, ѧкѣ възлегъ, и нашѹ предаѣ Пасхѹ на самои Трапезѣ, ꙗкожде и ѧзыкѡ Златыи Іѡаннъ повѣствѹѣ. И сіа оубѡ такѡ. Бгоглаголивыи же Іѡаннъ, къ семѹ и Марко Бжтвенныи Еѵлисты, и Мѵра видъ приложиша Пѣтникѡнъ, сиѣ именованіе и многоцѣнное: възмнѣша же Пѣстикои сиѣ Вѣрнии нарещи, не лѣстное же и не растворенное, и въвѣренное въ Чтотъ. ѥсть же и нарицаніе ѥтѣ нѣкое сѣ, израдивѣшагѡ и первагѡ мѵра. Прилагаетъ же Марко, ꙗкѡ и сосѹдъ съкрывшн ѡ тщанїа Жена, ѧкн тѣсновходныи, ѥиже и Алавастръ именѹѣ. ѥсть же сіи сосѹдъ Стекланыи, ꙗкожде глетъ Сщенныи Епифаніи, кромѣ ѵдатїа

вѣсѣдѫ ѥиже бы

Госѹдь бѣ ѵшны ѵшка

сътво-

сътворе́нный не́коегω, и́же и́ вы́кшонъ сы́ще · гла́ет сѧ. Бѣ́же Мы́ро о́ное съложе́нное, ѿ ви́дωвъ ѹ́бω и́ны́хъ мно́гихъ, па́че же ѿ сихъ: Смы́рны цвѣ́та, Кинамώма Благоуха́нна, сѣ́, Тро́сти Арωмати́ки, и́ Ела́. Но̀ ты́ мы́сленны́мъ мы́ромъ помаза́нный Хр̃е Бо̀, находя́щихъ страсти́й свободи́ и́ помо́щи на́. йкω е́ди́нъ Ст̃ъ и́ таколи́вецъ, Ами́нь.

Пѣ́снь, ѳ̃. Ирмо́съ.

Глаго́лъ мѹ́чителевъ, поне́же превы́зможе, ѧ̀емери́цею пе́щь ражже́на бы́сть и́ногда, вне́нже дѣ́ти не ѡпали́шася, Царе́во попра́вше вели́ніе, но̀ въпїа́хѹ, вся́ дѣ́ла Гдⷭ Гда̀ по́йте, и́ превы́зноси́те е́гω въ вѣ́ки:.

И́зли́ванїи жена́ Мы́ро чи́стное, ѧ̀ла́ю и́ бжⷭ́ве́номѹ стра́шномѹ верхѹ̀ Хр̃е, Сл̃ѣ́дωвъ тво́ихъ прⷱтыхъ прикоснѹ́ся, ѡскве́рненыма дла́нма, и́ вопїа́ше, вся́ дѣ́ла Гдⷭ Гда̀ по́йте, и́ превы́зноси́те е́гω вѣ́ки:.

Слеза́ми ѡмы́ваетъ но́зѣ, повы́нныа грѣхо́мъ, съ́ѣдавшагω, и́ ѡтира́етъ вла́сы свои́ми. Ѣ́мже въ жи́тїи съдѣ́янныхъ не погрѣши́ и́зба́вле́нїа: но̀ въпїа́ше: вся́ дѣ́ла Гдⷭ, Гда̀ по́йте, и превы́носи́те е́гω въ вѣ́ки: ѡ Ще́нно дѣ́йствѹ́ется и́зба́вле́нїе бгⷭонра́вны́мъ, ѡ сп̃е́нныхъ ѫ̀тро́въ, и́ сле́зъ и́сто́чника, вне́мже и́споведа́нїемъ и́змы́вшися, не стыда́шеся: но̀ въпїа́ше, вся́ дѣ́ла Гдⷭ, Гда̀ по́йте, и́ превы́зноси́те е́гω въ вѣ́ки:.

Тр̃, Х̃ва́ли бгⷪ́ви, покланя́ема Гви, по́е́ и́ превы́носи́ е́гω въ вѣ́ки.

И па́ки Ирмо̀. Глаго́лъ мѹ́чителевъ: Пѣ́снь, ѳ̃. Ирмо̀.

Дша́ми чи́стыми, и́ нескве́рными ѹ́стна́ми, прїи́дѣте въ́зве́личи нескве́рнѹю, и́ прⷱтѹ́ю Мр̃ъ Еммануи́левѣ, е́ю и́з не́я приноси́мое ма́тѳю рожшемѹ́ся: пощади́ дша́ на́ша, Хр̃е Бо̀, и́ спаси́ на́съ:.

Не въ́зблагода́тенъ ѧ̀вле́ніе, и́ лꙋка́въ ревносо́бразникъ, да́ръ Достоннобжⷭтве́нъ Сло́вомъ продае́тъ, и́мже до́лгъ ра̀зрѹши́ся грѣхо́мъ,

крадыи лютыи Іоуда, любоѭтвенноую блгть:
помощдѝ дша наша Хѣ Бже, и спси насъ: ѡ

Л Глаголетъ шедъ бѣ закѡнникомъ Кнзѣмъ,
что ми хощете дати, и азъ Хѵ вамъ никомаго
хотщимъ предамъ, приношеніе бо Іоуда ѡринувыи
златомъ: помощдѝ дша наша Хѣ Бѣ, и спси на: ѡ

Ѡ Ѡслѣпотнаго сребролюбіа нечестиве, ѡнудѫ
же заббеніе полѵчилъ ѣси, якѡ дши никакѡже
равностолтеленъ мїръ, якѡже налѵчилъсѧ ѣси:
ѡчаніемъ бо самъ себѣ ѡдожилъ ѣси, вжегъ пре-
дателю. помощдѝ дша наша, Хѣ Бѣ и спси на: ѡ

Таже Ирмо. Дшами чтыми. Свѣтиленъ, г.

Невѣстнѝ твои вижь Спе моѝ ѹкрашенный, и ѡдежы неимамъ
да вниду вонь, просвѣти ми ѡдѣланіе дши свѣтодавче, и спаси мѧ.

На Хвалите. Поставьи стихѝ, д. Стры самогласны
Глы, л. Тебѣ Двыа Сна, блждница познавши Кѧ
глаше, въплачи млщисѧ, якѡ слеза достойнаѧ
съдѣлавшаа: разрѣшѝ длъгъ, якѡже и азъ влсы:
възлюбѝ любщюю, правенѡ ненавидимую, и блзъ
Мытарѧ тебѣ проповѣмъ, блгтлю чловѣколюбче: ѡ

Многоцѣнное Мѵро, блждница смѣшѝ съ сле-
зами, и ѝзліа на прѧтѣи ногы твои, ѡлобызающи: ѡнуюбо ѡбѣе ѡправдалъ ѣси, намже прощеніе
дарова, постръпый ѡ нась и спси насъ: ѡ

Егда грѣшнаѧ приношаше ти Мѵро, тогда
ѹченикъ съглашаше сѧ законопреступнымъ.
ѡбаа оубо радовашесѧ, ѝзливающи Мѵро много-
цѣнное: сѝ же мщашесѧ продати вещьнаго:
она влкѹ познаваше: а сѝ ѡ влки разлучашесѧ.

Сѝ

сїм свобожа́шесѧ, а Їоу́да раб҃ъ быва́ше врагу́. лю́то е́сть лѣ́ность, ѝ вели́е Покаа́нїе. е́же мн҃ дарова́ Спсе, постра́вый на́съ ра́ди ѝ спи́ на́съ: ѡ҃

Ѡ Їоу́диномъ ѻ҃каа́нствѣ! зра́ше блж҃ди́цѣ цѣлова́нїе. о҃на́а вла́сы разрѣ́шн҃, а̀ сей ѻ҃ро́стїю вла́шесѧ, носѧ̀ вмѣ́сто мура́ злосмра́нную злобу́. Забы́сть бо не вѣ́сть препочита́ти поле́зное. ѡ҃ Їу́диномъ ѻ҃каа́нствѣ! ѡ҃не́гоже ѝзба́ви Бе́ дша́ нша́: Сла́: Гла́: б҃. Грѣ́шнаѧ тече́ къ мѵ́ру, кѵ́пити многоцѣ́нное мѵ́ро, помаза́ти Бл҃годе́теля, ѝ Мѵропрода́тели въпїа́ше, да́ждь мн҃ Мѵ́ро, да̀ помажу́ ѝ а́зъ, ѡ҃чи́стившаго всѣ̀ мо҃ѧ̀ грѣ́хи: ѡ҃ И҃н: Гла́, 5҃. Погрѫ́женнаа грѣхо́мъ, ѡ҃брѣте́тѧ пристани́ще Спнїа, ви́жь ѝ Мѵ́ро съ слеза́ми растворе́нцн҃ тебѣ̀ въпїа́ше, ви́жь съгрѣша́нцнмъ покаа́нїа ѡ҃ждема́и. Но̀ вліко спи́ма ѡ҃ блѣ́ны грѣхо́вныѧ, вели́а ра́ди твое́м҃ мл҃ти: ѡ҃

На Ст҃і, Стры. Гла́, 5҃.

Дн҃ь Хс҃ прихо́дитъ въ до́мъ фарисе́евъ, ѝ Жена̀ грѣ́шница прист҃ѹпи́вши къ ногама́, вала́шесѧ въпїѧ́нцн҃: ви́жь погрѫ́женѹю грѣхо́мъ, ѡ҃чаа́ннѹю дѣа́нїй ра́ди, не гнѹша́емѹю ѡ҃ твое́м҃ бл҃гости, ѝ да́ждь мн҃ Гн҃ ѡ҃ставле́нїе злы́х, ѝ спи́ма: ѡ҃ Стхн҃ ѡ҃бы҃ Испо́нн҃ Нево́ѕбо ѻ҃ Г҃. Исповѣ́ѧ ѧ̀ тебѣ́ Гн҃:

Прострѐ блѹ́дница вла́сы тебѣ̀ вл҃цѣ, прострѐ Їу́да рѹ́цѣ законопрест҃ѹпны́м: о҃ба́ѹбѡ вза́ти ѡ҃ставле́нїе грѣхо́мъ, Сей̀же вза́ти сре́бренники. Тѣ́мже тѝ въпїе́м҃, прода́номѹ ѝ свобо́жшемѹ на́: Гн҃ сла́ва тебѣ̀: ѡ҃

При-

Пристѹпи́ жена́ злосмра́дная и҆ ѡ҆скверне́нная, сле́зы прилива́ющи, любы́ющи спе́, страсть и҆спо-вѣда́ющи. ка́ко възри́ю къ тебѣ́ влщ҃ѣ; са́мъ бо пришелъ́ е҆си́ спти́ влд҃ыцѹ. и҆зъ глубины́ ѹ҆мерша́ю ма́ въскри́. ла́заря въздви́гнѹвый и҆зъ гро́ба чевородне́вна. прїи́ми ма ѡ҆каа́нную гн҃и и҆ спа́сима:.

Ненача́емая жи́тїа ра́ди, и҆ ѹ҆бѣ́домая нра́ва ра́ди, мѵ́ры носа́щая пристѹпи́ тебѣ́ вопїющи: дане блаженѹю мене́ ѡ҆верже́ши, роди́выйся и҆зъ дѣвы: дане мои́ сле́зы презри́ши, ра́дости а҆гг҃лѡмъ. но̀ прїи́ми ма ка́нцюю сѧ. ѥ҆же не ѡ҆брина́лъ е҆си́ съгрѣша́ющюю гн҃и, вели́кїа ра́ди твоеѧ̀ ма́ти:∞

Сла́: И҆ ны́нѣ: Гла́, и҆. Творе́нїе Кассїа́ны И҆но́кини́.

Г҃и въмно́гихъ грѣсѣ́хъ впа́дшая жена́, твоѐ ѡ҆цѹ́тившая Бжтво̀, Мѵроно́сицы въ́земши чи́нъ, ры́дающи мѵ́ро тебѣ́ пре́же Погребе́нїа прино́сит. ѹ҆вы́ мнѣ гл҃ющи! а҆́ки но́щь мнѣ е҆́сть ражеже́нїе блѹ́да невъздержа́нна, мра́чное же и҆ безѹ́мное рече́нїе грѣха̀. Прїи́ми моѝ и҆сто́чники сле́зъ, ѡ҆блаками прои҃зводя́й мо́ре во́дѹ. преклони́сѧ къ мои́мъ въздыха́нїемъ сры́мъ, преклони́вый нб҃са, нензреченны́мъ твои́мъ и҆стоща́нїемъ. ѡ҆бловы́жѹ пречтны́я твои́я но́зѣ: ѡ҆трыю́ же сѧ па́кы, главы́ мое́я вла́сы, и҆́хже в раи҃ ѣ҆ва стра́шнымъ шѹ́момъ ѹ҆ши́ма ѡ҆гласи́вшимсѧ стра́хо̀ ѹ҆кры́сѧ. Грѣхѡ́въ мои́хъ множества̀, и҆ сѹдє́бъ твои́хъ бе́зны кто̀ и҆зслѣ́дитъ дше́спасе Спе́ мои́: да́ма твои́ рабѹ́ не презри́ши, нензреченнѹю и҆мѣ́й мл҃ть:.

Сла́, а҆. и҆ ѡ҃пѹ҃. и҃про҃ и҆ а҆́ки и҆ вси҃ бе҃зли, ѯ҃н. Въ

Въ С҃: И вѣ҃: Сре҃дѹ · На ѕ҃мъ часѣ.

Тро҃. Гла҃, и҃. Днесь лѹка́вое съ҆бра́сѧ сѫ́нмище, и҃ на́та тщетнаѧ поꙋчи́шасѧ: дне҃ ѿ съ҆гласі́ѧ оу҆дабле́нїе Іоу́да ѡ҆брѣта́етъ, Каїа́фа же во́лею и҃сповѣ́дѹетъ, ꙗ҆кѡ е҆ди́нъ завѣ́хъ въспрі́емлеши сме́рть во́лею, И҆зба́вителю нашъ Хе҃ бе҃ сла́ва тебѣ҃:

Сла҃: Кондакъ Трод҃ѧ. И҃: бе҃. Про҃: ѱа҃: рлг҃. Гла҃, д҃.

Бла́гословита гъ҆ ѡ҆ сі҃ѳ҃на сътвори́вый нбо́ и҃ зе́мли.

Сти́хъ. Се҃ нн҃ѣ бла́гословите га҃ вси҃ раби҃ гни҃.

Прр҃чества Іезекі́илева чте́нїе. Гл҃: в҃.

Рече҃ гъ҆ къ мнѣ҃, Сне҃ ѹ҆ли҃ъ: послю҆ ѧ҆зъ тебе҃ къ до́мꙋ Ї҃илеꙋ, ѡ҆горчева́ющимъ ма҃, ѥ҆же ѡ҆горчи́ша ма҃, са́ми и҃ ѻ҆цы҃ и҃хъ, ѡ҆вергѡ́шасѧ мене҃ да́же до дне́шняго дне҃. И сынѡ́ве жестоковы́чнїи, и҃ твердосръ́дечнїи: а҆зъ послю҆ тѧ҆ къ тѣ́мъ, и҃ рече́ши къ ни́мъ. Та́кѡ гле́тъ гъ҆ бъ҃, а҆́ще оу҆́бѡ когда́ оу҆слы́шатъ и҃ли оу҆бои́тсѧ, зане́же до́мъ ѡ҆горчева́ѥ́мъ е҆́сть: и҃ позна́ютъ ꙗ҆кѡ Прр҃къ е҆си́ ты посре́дѣ и҃хъ. И҃ ты сне҃ ѹ҆ли҃ъ да не оу҆бои́шисѧ и҃хъ, ни́же оу҆жасти́шисѧ ѡ҆ лица҆ и҃хъ, зане́же разсе́рдѣпѣ́нитъ и҃ ѡ҆бы́дѹтъ тѧ҆ ѡ҆кре́, и҃ посре́дѣ скорпі́евъ ты живе́ши, словесъ и҃хъ да не оу҆бои́шисѧ, и҃ ѡ҆ лица҆ и҃хъ да не оу҆жасти́шисѧ: зане́же до́мъ ѡ҆горчева́ѥ́мъ е҆́сть. И҃ рцы҃ словеса́ мо҆ѧ҆ къ ни́мъ, а҆́ще оу҆́бѡ когда́ оу҆слы́шатъ и҃ли оу҆бои́тсѧ; зане́же до́мъ прогнѣва́ѥ́мъ е҆́сть. И҃ ты сне҃ ѹ҆ли҃ъ оу҆слы́ши глаго́лаго къ тебѣ҃, и҃ не бы́ваѥ ѡ҆грѣчева́ѥ́мъ,

ꙗ҆кѡ

ꙗкоже домъ прегорчебѣ: ѡверзи оуста твоа,
д. и снѣжъ ꙗже азъ да тебѣ. И видѣхъ и се рука
простерта къмнѣ, и въ неи свитокъ книжный.
ѕ. И разви͠тъ его предомною, и въ томъ писаны
быша преднаа и заднаа. и писашеса въ немъ,
глв: г. рыданіе, и жалость, и горе. И рече къмнѣ:
с: а. Сне члвъ, снѣжь свитокъ сеи. и иди и рцы
к. сыновомъ Ілвлимъ. И разверзе оуста моа, и
оустхлѣбимаа свиткомъ симъ: и рече къмнѣ,
Сне члвъ, оуста твоа снѣдатъ, и чрево твое
г. исполнитеса свитка сего даннаго тебѣ. И снѣдохъ
его и бысть въ оустѣхъ мои, ꙗкоже меда оуслажаемъ:.
Прч: ѱа: рлд. Глаша, к. Бомщіисѧ Га блаите Га.
Сті. Хваліте имаа Гне хваліте раби Га.

Вѣдомо же бѫди, ꙗкоже на послѣдне трто часѡ
Оударяетъ Пареклисіархъ въ желѣзное било, ащеже кая Братіа
камѡ ѡлашаема. и сърабшимеса въ Цркы всѣмъ, глетъ Игме:
Ащеже въ Градскомъ Храмѣ, Іереи, Мтвѣ ѡповѣтнѭ въ оуслышаніе всѣмъ, еже, Ако многомтивне Гиісхе бе нашъ:
вси до конца, тогда всѣмъ намъ на колѣнѣ лежащимъ, и
малщимеса такожде въ себѣ. Таже Игменъ поклонѧетсѧ
къ Братіи, Или Іереи къ Людемъ, глаа ице: Благословите ѡцы стіи,
и простите ми грѣшному, ꙗже съгрѣших въ всеи жизни моеи,
и въ всеи стѣи Четыредесятницы, словомъ, дѣломъ, помышленіемъ и всѣми моими чвствы. Братіа же ѡвѣщаю всѣ вкупѣ:
Къ да проститъ ти ѻце стыи. Посемъ глетъ Игменъ Ектенію:
Помолимеса ѡ державномъ Гдри нашѣ, и про. Вконецъ же Игменъ
глетъ: Замтвъ прутыа ти Мтре и всѣхъ Стыхъ Гиісхе
бе нашъ. Та, Братіа всѣ начинаютъ порадъ два два, творяще Метаніе къ Игмену, и глюще ице, Прости ма ѻце стыи
ꙗкоже выше. дондеже всѣ пѣ сътворятъ.
И посемъ идемъ кожѡ въ келіа своа.

Въ с:

Въ С҃: И великую среду. Вечеръ,

Глемъка: Къ Гу҃ вснегда скорбѣ: Без Покло.
На Гнѣвъзва. Поставѝ С҃: І. и поѣ Стры Саглны,
и На Стіхъ вра҃дъ, Аще не вдетъ Литургіа Прежесщенныхъ.

Гла҃, а҃. Тебѣ дбыи сна, блаждница познавши Бга глаше, въплачи мл҃щисѧ, якѡ слеза достойнаѧ съдѣлабшала: разрѣшѝ длъгъ, якѡже и҃ас власы: възлюбѝ любящюю, правенѡ ненавидимюю: и близ Мытарѐи тебѣ проповѣмъ, блгтлю члколюбче:

Многоцѣнное Мѵро, блаждница смѣсѝ съ слезами, и изліа на прчтѣи ноз твои ѡблобызаніи: ѻнюю аѣе ѡправдалесѝ, намже прощеніе дарꙋи, постр҃вый ѡ нас, и спи насъ:

Егда грѣшнаѧ приношаше ти Мѵро, тогда ученикъ съглашаше сѧ законопрестꙋпнымъ. ѻнаа ꙋбо радобашесѧ, изливаніи Мѵро многоцѣнное: сѐи же ѱиашесѧ продати бесцѣннаго: ѻнаа влку познаваше: а сѐи ѡ влки разлꙋчашесѧ. Сіѧ свобожашесѧ, а Іꙋда рабъ бываше врагꙋ. Люто ѥстъ лѣность, и бѣлѣе Покаанѣе. Ѥже ми дарꙋи спѣе, постр҃вый нас ради и спи насъ:

Ѡ Іꙋдиномꙋ ѻкаанствꙋ! Зраше блаждицꙋ цѣлꙋницю стѫпы, и ꙋмышляше лестїи преданіѧ цѣлованіе. ѻнаа власы разрѣшѝ, а сѐи ѕарестїи вязашесѧ, носа вместо мѵра злосмраною злобꙋ. Забнет бо не вѣст препочитати полезное. Ѡ Іꙋдиноѡкаанѣе! ѡнегоже избави Кс҃ дша наша:

Гла҃, б҃. Грѣшнаѧ теч къ мѵрꙋ, кꙋпити многоцѣнное мѵро, помазати благодѣтеля, и

Мѵропрода́телю вѣпїа́ше, да́ждь ми Мѵ́ро, да помажѹ́ и̑ а́зъ, ѡ҃чистивша́го вс҃ѣ мо҃ѧ грѣхи̑: ѡ҃
Гла҃, 5. Погрѹже́нная грѣхѡ́мъ, ѡ҃брѣтете́ пристани́ще Спа̑сѣ, ви́жь и̑ Мѵ́ро съ слеза́ми растворя́юще Тебѣ̀ вѣпїа́ше, ви́жь съгрѣша́ющимъ покаа́нїа ѡ҃жида́ѧ. Но́ вла́ко Спа̑сова́ ѡ҃блѣ́ны грѣхо́вныѧ, вели́ѧ ра́ди тво́ѧ мл҃ти: ѡ҃

Дн҃ь Хр҃с приходи́тъ въ до́мъ фарисе́евъ, и̑ жена́ грѣ́шница пристѹпи́вши къ ногама́, вала́ше съ вѣпїю́ще: ви́жь погрѹже́нѹю грѣхѡ́мъ, ѡ҃чаа́нѹю дѣа́нїй ра́ди, не гнѹша́емѹю ѡ҃ тво́ѧ бл҃гости, и̑ да́ждь ми Гс҃и̑ ѡ҃ставле́нїе зла́ыхъ, и̑ спа́сима: ѡ҃
Ащели нѣ́ кѹ́рги, то́ѧ на сти̑, стры́ гле҃. Гла҃, 5.

Прострѐ блѹ́дница бла́сы тебѣ̀ вла́це, прострѐ Іѹ́да рѹ́це законопрестѹ́пным: о҃ба́ѹ бѹ́ша вза́ти ѡ҃ставле́нїе грѣхѡ́мъ, се́и же вза́ти сре́бреники. Тѣ́мже ти̑ вѣпїе́мъ, прода́нному и̑ своб҃ожшемѹ на́съ: Гс҃и̑ сла́ва Тебѣ̀: ѡ҃ Гла҃, 5.

Пристѹпи̑ жена́ злосмра́дная и̑ ѡ҃скверне́ная, сле́зы проли́вающе, любо́ви Спа́се, стра́сть и̑спове́дающи. какѡ́ вѣ́зрю къ тебѣ̀ вла́це; са́мъ бо прише́лъ е̑сѝ спа́сти блѹ́дницѹ. и̑ѕ глѹбины ѹ҃мерша́ѧ ма́ мл҃ъскрси̑, Ла́заря въздви́гнѹвый и̑ѕ гро́ба четверодне́вна. прїи́ми ма ѡ҃каа́ннѹю Гс҃и̑ и̑ спаси́ма:

Ненача́емая жи́тїа ра́ди, и̑ ѹ҃вѣ́дома нра́ва ра́ди, Мѵ́ры носи́ла пристѹпи̑ тебѣ̀ вопїю́ще: да не ѡ҃бережеши мене́ бл҃же́ннѹю, роди́выйсѧ и̑ѕ дѣвы: дане мо҃ѧ сле́зы презри́ши, ра́дости а҃гг҃лѡмъ.

но

но прїими мѧ кающуюсѧ, юже не ѿринулъ еси
согрѣшающую Гн҃, великїѧ ради твоеѧ млⷭ҇ти: ∞
Слав҃: И нн҃ѣ: Глас҃, и҃. Творенїе Кассїаны Инокинѣ.
Гн҃ въ многихъ грѣсѣхъ впадшаа жена, твое
ѡщутившаа Бж҃тво, Мѵроносицы вземши чинъ,
рыдающи мѵро тебѣ прежде Погребенїа приносит.
оувы мнѣ гл҃ющи! ꙗкѡ нощъ мнѣ ест раждеженїе
блуда невъздержанна, мрачное же и безлунное
раченїе грѣха. Прїими моѧ источники слезъ,
ѡблаками производѧй морѧ воду. преклонисѧ
къ моимъ въздыханїемъ срдчным, преклонивый
нб҃са, неизреченнымъ твоимъ истощенїемъ.
ѡблобыжу прчⷭ҇тѣи твои нозѣ: ѡтрыю же сїѧ паки,
главы моеѧ власы, ихже в раи Евва страшнымъ
шумом, оушима ѡгласившисѧ страхом съкрысѧ.
Грѣхѡвъ моихъ множества, и судебъ твоихъ
безны кто изслѣдит дш҃еспасче Сп҃се мой; дамѧ
твою рабу не презриши, неизреченную имѣѧй млⷭ҇ть:.
Тажъ Въходъ съ Еѵлїемъ. Свѣте тихїи. Прок: Ѱал: рле.
Глас҃, д҃. И сповѣдайтесѧ Бу нб҃ному, ꙗкѡ блгъ ꙗкѡ
въ вѣкъ млⷭ҇ть егѡ. Сх: И сповѣдайтесѧ Бу Богом ꙗкѡ
въ вѣкъ млⷭ҇ть е҃. И схода чтенїе. Гл҃: в҃.

Въ дни оны великъ бывъ Моѵсїй, Сх: м҃.
изыде къ Братїѧмъ своимъ сынѡмъ Ізраилевымъ:
разумѣвъ же болѣзнь ихъ, видѣ человѣка Егѵптѧ-
нина бїюща нѣкоего Евреина, ѿ братїй егѡ сынѡвъ
Ізраилевыхъ. Ѡбозрѣвъ же сѧ самѡ и овамѡ, не видѣ
никогоже. и поразивъ Егѵптѧнина, съкры егѡ въ пѣсцѣ. ві.

гі. Ѵ Ѵ Ѵ

Про: Ѱа: рлѕ. Глава, д. Гн̃и мл҃ть Твоя въ вѣкъ, дѣлъ
рукъ Твоихъ не презри. Сѵ: Исповѣмъ Тебѣ Гн̃и всѣмъ ср҃цемъ
мои҃мъ, и прѣ Ангелы воспою Тѧ. Сѵвчтеніе.

Глава: в. Сѵ: а.

Бысть ꙗкѡ дни сіи, и пр҃идоша Ангели Бж҃іи прѣстати прѣ Гм҃ъ: и діаволъ
пр҃иде посредѣ ихъ предстати прѣ Гм҃ъ. И рече Гъ в.
къ діаволу: ѿкуду ты грядеши; рече же діаволъ
прѣ Гм҃ъ, проше понебою и ѡбше всю землю пр҃индо.
Рече Гъ къ діаволу: внялъ ли еси рабу моемѹ Іѡвѹ; г.
ꙗкѡ нѣсть прямѡ емѹ ѿ сущихъ на земли, чл҃къ
подобенъ емѹ, неложивъ, нетленъ, непороче,
богочтивъ, ѿгрѣбаꙗйся ѿ всѣкаго зла. Еще же
держитъ неложіа. Тыже рекъ еси имѣніа егѡ
погубити въ тщѣ. Ѿвѣщавъ же діаволъ къ Гу рече: д.
кожа за кожу, и всѣ елика има человѣкъ дастъ
за дшу свою. Неѹбѡ же, но посли рукѹ свою, и е.
коснися плъти егѡ и костемъ егѡ. Аще всѣко
въ лице тя блъвитъ; Рече же Гъ къ діаволу. Се ѕ.
предаю ти егѡ, точію дшу егѡ съблюди. И изыде
діаволъ ѿ лица Гн̃а, и поѹдари Іѡва гноемъ лютымъ з.
ѿ ногу даже до главы. И взя́тъ Іѡвъ себѣ чреп, и.
да ѡстроги себе гной. и тъи сѣдяше на гноищи
внѣ града. (Времени же многу минѹвшу). рече а.
Іѡвъ жена егѡ, даже доколѣ, трѣпиши гл҃а,
се ждѹ времени и ещѣ мало, чая надежи спсніа
моегѡ. Се бо погибе Твоя пам҃ ѿ земл҃и, сынове
и дщере, моегѡ чрева болѣзни и трѹды, и́мнѣже
вѣдѣ трѹдихся съ оуныніемъ. Тыже самъ въ гноищи

трѣвїй сѣдѧшн, ѡбнощевам вне на вѣдѵе. и
аѕ скитающаѧсѧ и рабѧница ѡ мѣста на мѣсто
преходѧщи, и ѡ храмины въ храмину, чаѧщи
слнце когда зайдет, да почію ѡ трѵдѡ монхъ,
и болѣзнїй, ѥже мѧ нинѣ ѡбдрѣжат. Но рцы глаго
г. нѣкїй къ Гѵ и оумрн. Онъ же въздрѣвъ кнеи рече,
Въскѵю ѩкѡ ѥдина бездѵмны женъ, въглаголала ѥсн.
Аще блгам прїахо ѡрѵки Гнѧ, злыхъ не терпим;
Ѡ сихъ вехъ прикличвшихсѧ емѵ, ничтоже
съгрѣшн Іс̃ѵ, оустнама своима прѣтво Бг̃ѵ: ѡ
Тѧже, Д ѧсѧ и̑спрашенъ м̃: В ѵлїе ѡ Мѳ̃: зѳ̃: рн̃. и прочаѧ
Прежде сщенныхъ. И по Пренесенїи чтныхъ дар̃ѡ, П оклоно̃, г̃.
И на Б ѵдн имѧ Гне, П оклоно̃, г̃.
По вставленїи же на Т рапезѣ, вместѡ Д остойна, Поем рмосъ
Дѧ Пѣсни тогѡ дне. По Т ртомъ, К ѳ̃: в Трицѵдн.
Ѩкїе же престанѵт Поклоны, въ Цркви сываемыа: а К елїахъ же
даже идоб глговѣтѵ къ Оу трни Свѣтлагѡ Хва Вставленїа.

На Павечернице,

Ю̃же поемъ въ Притворѣ.

Стїхнѧ. Творенїе Гдне Андрѣа. Глс. 5. Пѣ: д.
Немѡ. Ѵслышавъ же Пророкъ пришествїе твое Гн, и оубоѧсѧ,
ѩкѡ хощеши ѡ Дѣвы родитисѧ, и чловкомъ бывтисѧ, и глаше:
оуслышахъ слвхъ твои и оубоѧхсѧ, слава силѣ твоеи:.
Горница постланнаа, прїатъ тѧ Създателѧ и
Сътанника, и тѵ Пасхѵ скончалъ ѥсн, и тѵ
Съдѣлалъ ѥсн Танства. Тамѡ бо двема посланнома
нинѣ ѵчнкѡма твоима, Пасха оуготовасѧ Лекѣ: ѡ
Пдѣте къ Оуенцы, вемъ вѣдыи прегленъ Аплѡ,
и Блженъ ѥсть, ѥже можетъ вѣрнѡ прїати Га.
Горницѵ оубѡ Сце предготовалъ ѥсн, и вечерю Блгчтїе:.

К вечерю

В е҃чери на Го҃рницы послалъ е҃сѝ, оу҃готовати оу҃чн҃кѡмъ своимъ, тва҃рїи сы҃й невъмѣстимый, и҃ чл҃кѡмъ не постижимый. и҃ гла҃лъ е҃сѝ, и҃дите и҃ оу҃готовите ми Па҃сху҃ ѣсти, ѥ҃же въжелѣхъ: ѡ҃

Н ра҃въ Сребролю҃бїемъ, и҃ ѡ҃бразъ твои҃ безꙋ҃мїа и҃сполнь, несмы҃сленый Іꙋ҃до. въ҃вре҃нъ бо бы҃въ е҃дин҃ъ ѡ҃кмѡ ковчє҃цꙋ, вели҃кѡ не преклонн҃и҃лъ е҃сѝ къ мр҃дїи, но заключи҃лъ е҃сѝ жестокагѡ твоегѡ сръ҃дца жтро҃бꙋ, преда҃въ е҃дин҃ага бл҃гожтро҃бнаго: ѡ҃

В ѣста҃лъ ѿ вечера҃, и҃ лентїемъ чресла҃ своѧ҃ преполса҃лъ е҃сѝ, въ҃ѡбра҃жа҃ѧ бе҃мѣ҃рное см҃ѣре҃нїе всеблг҃їи Гн҃и, и҃ гла҃лъ е҃сѝ оу҃чн҃кѡмъ своим҃, ꙗ҃кѡ же ви҃дкте та҃кѡ творѧте пр҃нѡ, ꙗ҃кѡже ви҃дѣсте дне: ѡ҃

В сѧ҃ настоѧ҃щаѧ, вꙋ҃дꙋщаѧ, и҃ времене҃м прехода҃щаѧ вѣ҃дый, пре҃вѣ҃дѣлъ е҃сѝ и҃ хотя҃щаго преда҃ти та҃, и҃ гла҃лъ е҃сѝ е҃дин҃ъ ѿ оу҃ченик҃ъ хощет҃ преда҃ти мѧ҃ безаконн҃ик҃ѡ, е҃дин҃аго бе҃гр҃ѣшнаго:

Ц҃ѣлова҃нїе и҃сполнено лет҃и҃, е҃же ра҃дꙋ҃сѧ съ ѻр҃ꙋ҃жїемъ, лет҃ивый Іꙋ҃до, ѧ҃зы҃комъ оу҃бѡ провѣщева҃ѣши ꙗ҃же къ съ҃ е҃дин҃е҃нїи, ра҃бомъ же помава҃ѣши къ ра҃стоа҃нїи: преда҃ти бо законопрест҃ꙋ҃пник҃ѡ бѣгтва҃, лестїю побѣ҃дилъ сѧ҃ е҃сѝ: ѡ҃

А҃ обы҃зы҃ѣши и҃ преда҃ѣши Іꙋ҃до, ц҃ѣлꙋ҃ѣши и҃ нестыдѣ҃ѣшисѧ лестїю прите҃къ. кто҃ нен҃ависть҃ дѧ҃ лобза҃е҃ грѣшника҃нне; кто҃ любы҃ продае҃ на ц҃ѣне҃; ц҃ѣлова҃нїе бо҃егѡ бе҃ст҃ꙋ҃днагѡ злосъвѣ҃тїа ѡ҃бличае҃ преложе҃нїе:

Н ра҃въ Бг҃оꙋ҃би҃нцъ, прода҃нїю Сребролю҃бца см҃ѣ҃ѣшисѧ. ѻ҃бъ оу҃бѡ къ оу҃бі҃е҃нїю въ҃ѡружи҃сѧ: ѻ҃бже

къ сребренникѡ вѡтремлѧшесѧ: оу҃давленіє҃ бѡ тогда
прѣразоудивъ покаанїе злыхъ, ѥ҃же жити лишисѧ:.

Слава: Нераздѣлное сѫществом, не съліанное лицы
Єгословлю тѧ, Трѣическое ѥ҃дино Кѧжтво, ѥ҃ко ѥ҃дино-
цртвенно и҃ съпр҃толно: вопіи҃ тебѣ пѣснь велі-
кѹю, въ вышнихъ трегѹбѡ пѣнословимѹю: ѡ҃

И нн҃е бо: Зачатіе паче слова, рожество ти паче ѥ҃стества
Єгородителнице. оубое ѹ҃бѡ ѡ҃ дха не ѡ҃ сѣмене,
сіе же законѡ ѥ҃стества ѧ҃щесѧ, ѥ҃ко нетлѣнно,
и паче ѥ҃стества вѣкагѡ роженіа. Къ бо ѥ҃стественем:.
И паки тѣи Ирмо, обдержика вкѹпѣ. Стіхъ: Гла, д҃. По: И҃ вн҃ дне:

Идый ѧко съ оучники твоими, таинственно ѩвилъ ѥсѝ,
стое твое скончаніе. и҃мже тѧ свободнхомъсѧ, ѹтнаа твоѧ
поютающіи стрнѣ:. Пѣснь. и҃. Ирмосъ.

Єгоже вои҃ нбніи слав҃ѧ, и трепещѹтъ Херѹвими и Серафими,
вѣкое дыханіе и тварь, поите, бл҃вите и превъзносите єго вѣки:.

Законое скончавъ повелѣніе, скрижали законым
написавый въ Синан. Снѣдє оубѡ Пасхѹ, древнюю и
сѣновнѹю: выстѣже Пасха тайнаа и живожервенна:.

Вѣка съкровенною Хѣ премрость таиновод҃
показалесѧ кѹпнѡ, вечѣмь а҃пльскомъ Сп҃е на вечери,
ѥ҃же премрость Цр҃квамъ предаша Єгоносныи: ѡ҃

Єдинъ ѡ҃ васъ лестїю предастъ мѧ, єврѣемъ про-
давъ в нощь сію, Сѣ Хс҃ възопивъ смѹщаше дрѹги,
тогда єдинъ къ єдиномѹ, недоумѣвающесѧ колѣбашесѧ:.

Смирився на дѣлѣ Богатыи, ѡ҃ вечера въстаб,
лентіонъ прїемъ, сномъ препоясаліѧ єсѝ, и преклон
выи, ѡмылъ єсѝ ноз҃ѣ оучникомъ, и предателю:.

Паче оума, и нензречена разѹма высотѣ твоеи҃! Сѣ,
кто неѹдивитсѧ! ѥ҃ко брегіи престаа єсѝ, съдѣтели
вѣ.

всѧческимъ, ѡмываѧ ꙋбѡ ноги, ѡтираѧже и Лентїемъ:

Ꙋчникъ егоже люблѧше Гь, на перси възлегъ рече к немꙋ, кто есть предаѧй тѧ. Хс же къ ономꙋ: сей вложивый въ солило нинѣ рꙋкꙋ: Ꙋченикъ хлѣбъ прїемый, хлѣбомъ ѿлꙋчаетсѧ, проданїю поꙋчаѧсѧ, течетъ къ Іꙋдеемъ, глаголетъ законопрестꙋпнымъ, что ми хощете дати; и азъ его вамъ предамъ:

Блвимъ Оца и Сна и стаго Дха, Га.

Единаго Ба по сꙋществꙋ чтꙋ, три ѵпостаси пою раздѣлителнѡ, иныѧ но не инакїѧ: понеже Бжство едино, въ трїехъ дръжава, ибо Оцъ Снъ и Дхъ:

Избави насъ Іс Спсе наш, ѿ лести лꙋкавагѡ и напасти: прїими Бцꙋ млѧщꙋюсѧ непрестаннѡ: Мти бо есть, и може тѧ оумлити: Хвалимъ блвимъ, покланѧемсѧ Гви, поемъ и превозъ: И пл Ирм: Егоже вои нб: И поклон. Пѣ: д. Ирм: Безсѣменна зачатїа Ржтво несказанное, Мтре безъ мꙋжа, и безъ тлѧ прижитїе: Бжїе бо Ржтво ѡбновлѧет естьство. Тѣмже тѧ вси роди, ꙗкѡ Бгоневѣстнꙋю Мтръ, Православнѡ величаемъ.

Великое таинство твоегѡ въчлченїѧ, на вечери съвъзлежащꙋти Оучникомъ твоимъ члколюбче, ѿкрывъ реклъ еси: Ꙗдите хлѣбъ животный вѣрою, се есть тѣло мое: пїйте и кръвь изліаннꙋю, ѿ Бгоребрнаго заколенїа:

Сѣнь нбнаѧ ꙗвисѧ Горница, идѣже Пасхꙋ Хс съверши: вечерѧ безкръвнаа и словеснаа Слꙋжба, трапеза же тамѡ съвершены таинъ мысленый жръвеникъ:

Пасха Хс есть великаѧ и всечтнаѧ, снѣденъ бывъ ꙗкѡ хлѣбъ, закланъ же ꙗкѡ овча: тъй бо възнесесѧ ѡ насъ жръства: тогѡ тѣлꙋ блгчтнѡ, и тогѡ кръви вси таинѡ причащаемсѧ:

Хлѣбъ блвивъ хлѣбъ сый нбный, блгдривъ Оцꙋ родителю,

прі-

пріемы и чашу ученикомъ дава еси: пріимите ядите, въпія, сіе мое есть тѣло и кръвь нетлѣнныя жизни:.

Аминь глѧ рече, рождьнѧмъ виноградъ, Апслом Хс истина. ѿ селѣ не испію, ѿ винограда питія, дондеже пію новое въ славѣ Оца моегѡ, съ вами наслѣдники моими:∞ Продаеши на тридесѧтех сребреницех Га, и непомышлѧеши Іоудо законопреступный вечерѧ таинства, или чтнаго умовенія; ѡ какѡ поплъзъсѧ паденіем въ конецъ свѣта пришелъ еси! оудавленіе ѡблобызавъ:∞

Гуцѣ простерлъ еси, имиже хлѣбъ пріѧлъ еси нетлѣнія, пріѧти сребръники, оуста къ цѣлованію приносѧ лстивнѡ, имиже тѣло Хво и кръвь пріѧлъ еси: но горе тебѣ ꙗкѡже рече Хс:∞

Хс оучреди міръ, нбный сы и бжтвенный хлѣбъ. пріидѣте оубѡ Хртолюбцы, бренными оустами чтыми же срдцы, пріимѣмъ вѣрнѡ жремую Пасху, въ насъ сщенно дѣйствуемую:∞ Слава:

Оца прославим, Сна превъзнесѣм, бжтвенному Дху вѣрнѡ поклонимсѧ, трцы нераздѣлной, единици по существу. ꙗкѡже свѣтъ и свѣты, и живот и животы, животворѧщую, и просвѣщающую конца:.

Н: бо: Чертогъ нбный, и невѣста прснѡ дваа, едина ꙗвиласѧ еси, Ба поносивши, рождши же непреложнѡ, и с тебе въплощенна. Тѣмже тѧ вси роди, ꙗкѡ Бгоневѣстную Мтръ, православнѡ величаемъ:∞

И паки Ирм: Безсѣменна зачатіе: И прочее Павечерници Малои по ѡбычаю. и ѿпустъ. и Поклоны, г.

Ѿ сегѡже дне Полунощницу въ Црькви непоем, но въ Келіахъ. даже до Нлди Ѳомины.

Блаженый Йосели́кий Устато́къ

На У́трѣни. К лепле́ Параекланси́архъ въ З҃ Ѳа Но́щи. И съ тра́вшимсѧ на́мъ въ Цр҃кви, И с тво́рши Сщ҃е́нникъ Нача́ло, Бл҃ве́нъ Бг҃ъ на́шъ: На́шинаѥ́ о́бычнꙋю Слꙋжбꙋ Ꙋтре́ницы. И пое́мъ Е҃ѯа́ψалмъ. Посѣ́ Е҃ктенїи. Та́же А҃ллилꙋ́їа, На гла́, и҃.

ТРОПА́Р: Гла́, и҃. Трижды.

Когда́ сла́вныи Ꙋ́тренцы, на Ꙋмове́нїи Вечера́ просѣщ҃а́хꙋсѧ, Тогда́ Іꙋ́да злочести́выи, сребролю́бїемъ недꙋгова́въ помраща́шесѧ, и безаконны́мъ сѫдїа́мъ, Тебѣ Пр҃а́ваго Сꙋдію предае́. Зрѧ и҃мѣ́нїемъ любо́телю, сихъ ра́ди несы́тство стражда́вша, и ꙋ́давленїи вда́вшасѧ. Бѣ́жи несы́тыа дꙋша́, Ꙋтлю Тако́вамъ дрꙋзѣ́вшимъ: и҃же ѡ҃ всѣ́хъ Бг҃ію, Гн҃и сла́ва тебѣ́:

Та́же, Ѱа́лмъ, и҃. Спи́ Бж҃е лю́ди свои́ Не глаголе́мъ.

Кано́нъ. Твореніе Г҃на Космы. Гла́, е҃.

Ирмо́, на е҃. Тропари́ же, на д҃. и҃ли на е҃, По колицествꙋ́.

Кано́нъ, е҃мꙋже А҃кростихіе.

Ті҃ Макра́ пе́мпти макро́н ѵ҃мнон ѥ҃ѯа́дѡ.

Е҃же е҃сть: Въ дла́гіи Четверто́къ Дла́гꙋю Пѣ́снь воспо́ю.

Пѣ́снь, а҃. Ирмо́. Сѣ́ти сѣ́тѣхомъ. Пꙋ́чина Трꙋ́мнаа, Влъ҃нопита́мла же и҃зы́шлетъ глꙋбина́, Та́мже кꙋпно́ѭ безꙋрѫ́жнымъ Т
вы́вши прошествїе, и҃ Всеврѫ́жнымъ гро́бъ: Пѣ́снь же Бг҃ократна́а воспѣва́ющесѧ, сла́вно прослáвисѧ Х҃с Бг҃ъ на́шъ:

Б҃есмертнорна́а и҃ пода́телнаа живото́ꙋ, Бесче́сленаа Мдр҃ость Бж҃їа. Създа́ Хра́мъ себѣ́, ѡ҃ чтыа и҃ Не́рꙋкосмꙋ́жныа Мт҃ре. въ Хра́мъ во Ѳелесни́къ И
ѡ҃болкꙋ́сѧ. Сла́вно прослáвисѧ Х҃с Бъ҃ на́шъ:

Та́йноводи́ши дрꙋ́ги своѧ́, дшепита́телнꙋю ꙋ́го- К

оуготовае Запеѕ, бесмртїа же воиствнѹ, мдрте
бжаа черплет чашѹ вѣрнымъ: пристѹпимъ благочнѡ,
и възопимъ: славнѡ прославимсѧ ХС Къ нашѣ: ѡ

а Оуслышимъ вси вѣрнїи, съзывающеи высокѡ
проповѣданїемъ, не създаннѣи и естественнѣи пре-
мдрти бжїеи: въпиет бо вкѹсите, и разумѣвше,
якѡ Хс азъ възопиите: славнѡ прославимсѧ Хс Къ на:

Послѣдиже паки Ирмосъ глемъ ова Лика вкѹпѣ Ватавлїи.

к Пѣснь, г. Ирмосъ: Гдь сыи всѣмъ, и Зижитель Бт,
Създаннаго бестрастный ѡбнищавъ, себѣ съедини, и Пас-
ѣюже хотѣше оумрѣти, самъ сыи, себе препожре, иднѣ
въпи Тѣло мое, и вѣрою оутвердитесѧ:

с Избавителнои всегѡ рода человѣча, своею Бжт
Твоа Оучники напонлесѧ веселїа чашею, наполнивъ и:
самъ бо себе сѣсненодѣйствѣши, пите въпи
крѣвь мою, и вѣрою оутвердитесѧ: ѡ

а Безѹмныи мѹжъ иже въвасъ предател, Оучнкѡ
своимъ прорекъ еси незлобивѣ, не разумѣетъ си,
и тъи несмыслен сыи не имат разумѣти. Обаче
въмнѣ пребѹдете, и вѣрою оутвердитесѧ: ѡ

Седален. Гла, а. Подобенъ. Гробъ твои:

Ездра и нетоучники и мора сътворивыи, смрѣнїи наи
наказа израдномѹ: лентїемъ ѡпомина оучнкѡмъ
ноз оумы, омнрамсѧ премножествомъ благотробїа, и
възвыша наи ѡ пропастїи злобы, единъ тлколюбецъ:

Слава: Гла, г. По: Бжїи вѣрѣ:

Омнрамсѧ за мардїе, ноз оумыл еси Оучнкѡмъ си Ги,
и къ теченїю Бжтвеномѹ сїа направил еси, Възбранамъ же сѧ
Петръ оумытисѧ, абїе Бжтвеномѹ повиновѣтесѧ повелѣнїю, ѡмы-
ваемъ, и къ тебѣ прилѣжно мамсѧ, даровати нам велїи мтъ:

И нн: Гла, д. По: Избилъсѧ еси дне:

Идыи Влко съ Оучнки своими, Тайнѡ показал еси притое свое
заколенїе, имже тма избавихомсѧ, чтма твоа чтыи
стргїа.

На Оутрени. рка.

Пс: д. Ирм: Провиждь Пророкъ, Тайны твоимъ иносрѣтенное Хе, предъзглагола, Положилъ еси твердое люблиніе крѣпости, Отъ щедраго единороднаго бо Сна Бжіа, ѡцыщеніе въ мїръ послалъ еси. П

Настрѣть всѣмъ изъ Адама, неточившую безстрастіе, Хе градаго. Дрѹгомъ своимъ рекль еси, Съ вами Пасць сей причастити см въжелѣхъ, понеже единороднаго ма ищеніе, Оцъ въ мїръ посла́лъ есть: ѡ Е

Причастимсм Чаши, Оучникѡ въпиле сѣ безмертне, плода лознаго не піѭ прочее, нектомѹ оуже съ вами жителствѹ. Единороднаго бо ма ищеніе, Оцъ въ мїръ послалъ е: М

Питїе новое паче слова, въ Цртвіи ми рекль еси Хе Дрѹгомъ непію: якѡже бо Бъ съ вами Богами вѹдѹ рекль еси: Единороднаго бо ма ѡцыщеніе, Оцъ въ мїръ послалъ есть: П

Пѣснь, ѕ. Ирмосъ. Съѣдомъ любве съвазвеми Апли, Вачествующемѹ всѣмъ, самѣхъ себе Хѹ възложше, красны Ноги Оумываху, Благовествоующе всѣмъ Мнр: Т

Не ѡдержимѹю держащила, и пребыстрѣнїю на въздѹхъ водѹ, безны ѡбѹздабающила, и Морм въстазающила Бжіа Прмдрть, водѹ въ умываюмъ вливаетъ, ноги же ѡмываетъ Рабѡ Влка: И

Оучникомъ показѹетъ смиренїм ѡбразъ Влка, Облаки ѡблагаемъ Небо, преполѹетсм лентїемъ, и преклонлетъ колѣнѣ, рабѡм ѡмывати ноз, емуже въ рцѣ, дыханїе всѣхъ соущихъ: М

Пѣснь, ѕ. Ирмосъ. А

Бдна послѣднмаа съгрѣшенїй ѡбидемъ, и влъненїй оуже не терпм, якѡ Іѡна къ влцѣ въпіи ти, не тлм ма въздѣ: К

Гда глашаете ма съ Оучнци и бѹтлм,

ем

Семь бо Спс̃ъ въпїалъ еи̃н: Тѣмже подражи́тѣ
Образъ, егоже въ мнѣ видѣсте :~

Г Скверны̀ кто̀ ненмѣ́ѣ, ѡ̃мыти не требу́етъ
ногъ: чисти же сѡ̃ Оу̃чницы бы̀, но̀ не всѝ:
часо́мъ бо ѐдиномъ ѐдинъ ѿ ва́съ вѣ́ситъ :~

Конта́къ: Гла́ сѝ, По̀: Вы́шнихъ ищѝ:

Хлѣ́бъ прїе́мъ въ рѹ́цѣ преда́тель, съкрове́нно ты́м простира́етъ, ѝ прие́млетъ цѣ́нѣ Създа́вшаго своима рѹка́ма тлака:
ѝ не неправле́нъ пребы́сть, Іѹда́ра́бъ ѝ ле́стець :. ¶ Ікос.

Та́инѣи Тра́пезѣ, въ страсѣ́ приближи́вшеесѧ вы̀, чистыми дш̃а́ми, Хлѣ́бъ прїи́мѣмъ съпребыва́ище вл̃цѣ, да ви́димъ
ка́ко ѹ̃мыва́етъ ноги Оу̃чи́кѡмъ, ѝ съткорнмъ ѩ̃кѡже ви́дим,
дрѹгъ дрѹгѹ̀ покаря́ище сѧ, ѝ дрѹгъ дрѹгѹ̀ но́зѣ ѹ̃мыва́ище:
Хс̃ бо та́кѡ повелѣ̀ свои́м Оу̃чи́кѡмъ пререкъ, сѝце Творѝте:
но̀ не ѹ̃слы́ша Іѹда́ра́бъ ѝ ле́стець :.

Сѹнаѯа́ръ, сѝѣ̀ Съборнѝ, Ста́гѡ ѝ Велика́гѡ
Четвертка̀ ѡ̃ Ѡумове́нїи, ѝ ѡ̃ Та́инѣи Вечерѝ. ѝ ѡ̃ Мт̃вѣ
ѝ ѡ̃ Преда́нїи Хв̃ѣ. Бл̃ви о̃тце протѣстѝ.

С: На Сщ̃е́нное Ѹмовѣ́нїе { Ѹмыва́етъ Оу̃чи́кѡмъ Вечеръ Бг̃ ноги:
Его́же нога попира́ѧ сѣ̀ въ Е́демѣ̀ прещє́нїа дре́вли.

На Таинственнꙋю Вечерю. С: { Сѣ́дѣвъ Вечеря́, Па́сха бо Зако́на но́ситъ:
И Па́сху Но́вꙋю Кро́вїю Те́ло Вл̃не.

На Прѣстꙋпле́ннꙋю мт̃вꙋ Стихѝ. { Мт̃ва ѝ страши́лище, Трꙋ́ды Кро́вїи:
Хс̃ѣ лицѣ̀ ѩ̃вѣ мл̃ѣ́ем,
Смр̃ти, врага̀ прелща́ѧ въ сѝхъ.

На Предательство, С: { Что̀ трепе́щеши Ножѹ́ва, что̀ дре́вѣеши людоле́стцы;
На хотя́щаго ѹ̃мр̃ѣти къ и̃здра́вꙋ мі́ра.

Ѿ Стыѝ, ѝ Великѝи Четверто́къ, всѧ̀ добрѣ̀ сѹтвори́вшїи Бж̃тве́нїи Со̃цы, дрѹгъ дрѹгопрїема́телнѣ ѡ̃ сты́хъ же Апт̃лъ, ѝ сщ̃е́нныхъ ѝ Бж̃тве́ныхъ Е̃ѵлїѝ,
преда́ша на́мъ четы́ри нѣ́кая Пра́зноватн. Сщ̃е́нное Ѹмовѣ́нїѐ
Та́инꙋю Вечерю, Преда́нїе ѩ̃вѣ ѐже по на́съ Стра́шныхъ Та́инъ,
Прѣстꙋпле́ннꙋю Мт̃вꙋ, ѝ само́е тоѐ Преда́тельство. Поне́же бо
Еврѣ́йскаѧ Фа́ска по Па́тцѣ жрѣ́тнаѧ ѝмѣ́ше. бѣ́ше же ѹ̃бѡ
при-

прикладно, ѡбразованїю послѣдствовати и нетинныѣ, в томъ бывъ и еже по насъ Пасцѣ заклатнемъ Хѵ, преварнвъ Гѣ ншъ Іс Хс, ѩкоже Бжтвенїи Сѻцы глютъ. Сѣдѣлетъ тѵ съ Оучнки вечеръ Четвертка. тѣи бо вечеръ и Пѧтокъ вечъ, единъ днь оу Евреи вмѣнлетсѧ. Сице бо они числятъ Нощедѣнство глнце. Сѣдѣла ѡбѡщїю, и тога (ѩкоже нѣцїи рѣша) съ Оучнки по Законѣ, нхже единъ е и Бжтвенный Златоустъ. Первѣе простѡ стомще, и ѡпомѧни, в сапоги ѡбувени, и жезлы подпирающе сѧ, и ѩко ѣлика Законъ повелѣвлетъ, да не законопрестѵпенъ непщеванъ бѵдетъ. Сїа бо Зведей оуготова: сей бо Скѵдель ношай воды, ѩкоже Великїй глетъ Ѳдаиасїй: ѩще нцїи ѩнакѡ ѡ семъ рѣша.

Потомже Оучнкомъ Съвръшенѣишам показѵа, и еже по насъ Пасхи Таинство предаетъ на Горницы, оуже нашедшей Нощи, вечери бо, рече, бывшей, възлеже съ Двѣманадесмте. Зри же, ѩкѡ не сїе кѧше Законнам Фаска. Вечера бо и Възлежанїе, и Хлѣвъ, и Вода: Тамѡ же вся печена огнемъ, и безквасна. Прежде начатїа еже вечерати: сице бо глетъ Бжвены Златоусты, ѡ Вечери въстаетъ, и полагает низ ризы, и воду въ Мывалницу вливае, сам самодѣнственый всѣм: вкупѣ ѡбѡ и Ідѵ оурамлѧ, вкупѣ же и дрѵгыѧ Оучнки въспомнѧ еже не Старѣшинства некати, ѩкоже и по Оумовенїи наказѵет глѧ: Хотѧи быти првый, да бѵдеш всѣхъ послѣдниї, Самаго себе положивъ въ показанїе. Ѩвлѧе жесм, ѩкѡ прежде всѣхъ Іѵдѵ оумы Хс, скорѣе и весѣлнѣе предѣдша: Послѣдиже къ Петрѣ приходитъ: сей же теплѣишїй ѩныхъ сый, бѵтлн въсхранлетъ, и ѡставлѧе паки сильнѣе.

Оумывъ оубѡ имъ ноз, и възвышенїе прелавное, смиренїа ради показавъ. Всемъ ризы паки и възлегъ, наказѵетъ ихъ имѣти дрѵгъ дрѵга, и не Старѣшинства некати. Ѩдѵшимъ же имъ, и ѡ Предателствѣ вносит начало. Мтѳщимъ же сѧ оубѡ ѡ словесѣ Оучнкомъ, Гла Іс Іѡанну единому тай: Емѣже аз ѡмочивъ Хлѣбъ подамъ, тѣи е

предамѣй мѧ. Аще бо бы вѣдалъ Петръ
слово, акы сый нныхъ теплѣйшій,
Іоудѣ оубилъ бы оубо бѧше: и паки
Омочивый съ мною въ солило рѫкѫ,
якоже и ѡбою бышa. Таже мало
что ѡставль всѣмъ хлѣбъ глетъ,
Пріимѣте, ѣдите: и чашѫ подобнѣ,
Пійте ѿ мене вси, рекъ, се бо есть Кръвь
моѧ Новагѡ Завѣта, сіе творѧте
въ Мое възпоминаніе, Ѡкаже и Сіи
се творѧ Ѣдѧше и Пійше съ нимь.
Зри же якѡ хлѣбъ глетъ тѣло свое,
а Не Ѡпрѣснокъ. Да постыдятся ѡбрѣзанніи
въ Жрътвѣ бесквасіе приносящіи.
По хлѣбѣ же вниде въ Іоудѫ сатана: искушаемъ бо его прежде
нымъ вскорѣ вѣнь веселіемъ. Изшедъ же, рече, съложенію
положи Архіереемъ, да предасть его имъ на трідесѧть сребрениць.
Оучинцы же по вечери ѣдыйдоша на Горѫ Елеѡнскѫю, въ нѣкое
село Геѳсиманіи. По мнозѣ же глетъ имъ Іс: Вси вы
съблазнитеся ѡмнѣ въ нощи сей: Петръ же рече, Ащеи вси
но азъ нетърекѫся тебе: Бѧше же поздѣ, спрѣ глѫбоконощіе.
Онъ же гла, Прежде даже не възгласитъ Пѣтель двашди, трічешѧ
ся мене тріжды. Еже и бысть, страхомъ бездѣльнымъ Петръ пат
бывшѫ: Бг немощное показующѫ естества, и кѫпно понеже
вселенныи емѫ врѣди, да ѿ своегѡ естества ѡдоволодителнаго
разумѣетъ, мѧтникъ бѫдѣ къ сътворшанцемъ. Ѡкаже третіе

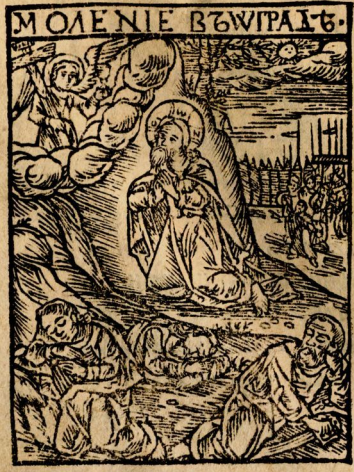

Петрово ѿвержіе, вехъ человѣкъ грѣхъ
къ Бгу изобразоваше первый, Заповѣдь
ѭже преступи Адамъ. Второе же Пѣснанаго
Закона преступленіе. И третіе самаго
Слова Въплощеніе, еже паки послѣдѣ
Спсъ Трегубѣ покааніемъ ѡцѣлѣ, трегубѣ
Петре любиши ли мѧ тріжды, ѡзвѣщи.
Посемъ же глетъ Оучникомъ, чюдное по
казѫ, якѡ страшна всѣмъ смрть,
Прискрѣбна есть дша моя даже до смрти
и прешедъ якѡ камене вражіе,
ПОМлимъ Трегубицею рекъ. Ѡтемой ащеи
невъ-

не възможетъ Чаша сія пренти ѿ мене; аще ѧ не пію, да бѹдетъ волѧ твоѧ. Аще можно да мимо идетъ ѿ мене Чаша сія. Кѹпно оубо якш Чл҃къ се глѧ, кѹпнюже и діавола преходѧ хитростію: якш да непщѹа и онаго чл҃ка быти заѣже негли боятися, смрътиа Врѣтныа не претрѣпѣтъ Таинства. Възвращшеся и ѡбрѣтъ ѹчники Сномъ погрѹжены, къ Петрѹ ѡбращаетсѧ сице глѧ, Ни единаго ли чл҃ка възмогосте побдѣти съ мною; Сирѣчь, Ты глаголи даже и до смрътиподвизатися, сице съ нетвѣши съ прочими; Прешедъ же ѡбонъ полъ Потока Кедрскаго, идѣже бѣ Врътоградъ веселисѧ тамо съ Оучники своими, частоже тамо приходити обычай имѣаше: Темже и Іѹда вѣдаше мѣсто, яже нѣкоихъ ѿ воиновъ всѣмъ, и Народъ послѣдовщѹ прииде на Іса, давъ имъ ЛОБЗАніѧ знаменіе. Се же рече, занеже многажды оудръжанъ бывъ, не явленъ ѿ средѣ ихъ прохожаше: якоже и здѣ самъ Хс̃ прежде нехотѧщихъ къ нимъ глѧ, Кого ищете; Они же его и ещѐ непознаваахѹ, не бо нощъ претыканіѧ даше, Свѣтила бо бѣша, рече, и свѣщѧ горѧща, и страхомъ падше ѿидоша. Ипаки пришедшимъ самъ ѿвѣщаваше. Іѹдѣ же съторивъ сложеніе, Хс̃ глетъ, Дрзже ѡнеже прибыетъ, сирѣчь, нанеже пришелъ бы Іѹда благовременно е҃: И абіе глетъ, Якш на разбойника ли изыдосте съ оружіемъ и древесы яти мѧ; Въ нощи же прииде, да не некаа молва ѿ народа вѣдетъ. Тогда теплѣишій Петръ, излекъ ножъ, ѿ Вечера бо бѣша, и къ сицевымъ оуготовленіи, Архіереева раба Малха именемъ поразивъ, десное оухо ѿсѣче. Вѣдаше же Іс̃, якш Архіерее реклъ, недобрѣ Закона слышаше и зѧше. възбраняетъ оубо Петрѹ Хс̃, якш недобро е҃ Послѹшникъ сщѹ Духовнагѡ Мѹжа, меча ѹпотребляти, Малхово же оухо исцѣляетъ. Емше оубо Іса связанна, ведѹтъ на дворъ Архіерея Анны, яже бѣ тещь Каіафѣ: тамо бо бѣша вси събрани на Ха оубійствованіи, Фарисеи и Книжницы. И здѣ Петрово отроковица ради ѡбереженіе бываетъ, и нощи посредѣ ждившейся, Петръ вѣзгласи третіе, онъже помановъ въплака горкш. И времени

оу҃же къ оу҃тр҃ѹ пришєшѵ, ѿ Анны къ Архиєрєю Каїафѣ Хā вєдѵ҃т. йдѣже и҃ Сплєтанїѧ прїѧть, и҃ Лжєвѣдителє въсбрани бѣша: и҃ ѿзарѧщѵ дни къ Пилатѹ є҃гѡ посылаѣ Каїафа. Привєшїи жє є҃гѡ, рєчє, невнидоша въ Прєторъ да не ѡскврнятсѧ, нѡ да йдѧтъ Пасхѹ. Съвнрѧтсѧ оу҃бѡ ꙗкѡ трєзъ Законъ ꙗвѣ, Архиєрєє же и҃ Фарисєє тогдā съдѣѧша преложивше Пасхѹ, ꙗкѡже глєтъ Бж҃твєный Златоѹ҃ст҃ъ: в нощь бо онѹ подобаше имъ тѣ҃ꙗсти: нѡ Хва рāди оу҃бійства преложиша: А ꙗкѡ тогдā и҃ должно бѧше имъ ꙗсти, ꙗвѣ Хс҃, прѣ҃же вєчєрн нощїи йдъ, тāже тайнѡ научивъ Съвръшєнѣйшаѧ, или ꙗкѡ въ Законнѡ ѡбразѣ подобаше, ꙗкѡже рєчєно бысть и҃ истинныѣ бытн. Іѡа҃ннъ бо прѣ҃же Празника рєтъ Пасхи, ихъ рāди вєхъ бывшихъ въ Четвєртокъ. и҃ Нощь є҃гѡ тогдāшнюю, и҃ мы празднѣємъ помнинїе Страшныѣ и҃ неизрєчєнныѣ дѣлнїй съ страхомъ творѧще. Неизрєчєннымъ ти мл҃рдіємъ Хс҃ Бс҃ на помл҃ѣй на҃, нн҃ѣ и҃ присно и҃ вѣ҃:

О Пѣснь, з҃. Ирмо҃. Отроцы въ Вавилѡнѣ, пєщи плāменнымъ невозбѡшасѧ, нѡ посрєдѣ плāмене въвєрженни бывше, ѡрошаємн полѹ: Блвєнъ є҃и Гн Бс҃ ѿцъ нашихъ:

И Покнвāѧ главою Іѹда, злāѧ прозвѣ҃ъ подвижє, подобна врємене нєкіи предāти, сѹдію на ѡсѹжєніе, ижє вєхъ є҃сть Гс҃ и҃ Бъ ѿцъ нашихъ:

У Бāмъ Хс҃ дрѹгомъ сн въпіѧше, є҃динъ ѿ васъ предастъ мѧ. Весєліѧ забывше, скрѣвіи и҃ страхомъ ѡдержими вѣхѹ, кто сєи є҃ скажи, глюще, Бже ѿцъ нашихъ:

Ю Иже съ мною рѹкѹ сн въ солило бложитъ дєрзостїи, томѹ обаче добробы врāта житїа пронти николиже. Сєго ижє бъ҃ предатєль нāвлāше, къ ѿцъ нашихъ:

И Пѣснь, и҃. Ирмо҃. По Законом Ѹ҃ким прєбл҃жєнїи, въ Вавилѡнѣ нніи вѣдъ приємлюще, Царѧщагѡ не брєгоша повелѣніе вєдмное, и съвокѹплєни вънємже неизбарішасѧ ѡгни, Держащемѹ достойнѹю възывахѹ пѣснь: Гā поѝте дѣла и҃ превозносите въ вса вѣки:

О Съшбѣдницы прєбл҃жєннїи, въ Сіѡнѣ слово

пре-

претерпѣвше Апⷭ҇ли послѣдовахꙋ Пастырю, ꙗкѡ
Агнцы, и съвокꙋплени, егоже не разлꙋчишасѧ Хⷭ҇а,
Бж҃твенымъ Словомъ питаеми, блгⷣрствено въпїахꙋ:
Гⷭ҇а пойте дѣла и превъзносите въ всѧ вѣки :∞

Законныѧ дрꙋжбы злоименитый Іскаріѡтъ Н
волею забывъ, ꙗже нозѣ оумы оуготови на
преданїе: и твой ꙗдый Хлѣбъ Тѣло Бж҃твеное,
въздвиже ковъ на тѧ Хⷭ҇е, и въпити не разꙋмѣ,
Гⷭ҇а пойте дѣла и превъзносите въ всѧ вѣки :∞

Прїимаше рѣшителное прегрѣшенїемъ, Тѣло Е
безсовѣстный, и Кръвь изливаемꙋю замїръ Бж҃твенꙋю:
но не стыдѧшесѧ пїѧ, юже продааше на цѣнѣ,
ѡ злобѣ же не негодова, и въпити не разꙋмѣ.
Гⷭ҇а въспѣвайте дѣла и превъзносите въ всѧ вѣки :∞ З

Пѣснь, д҃. Ирмо. Учрежденїе Вл҃чнее, и Безсмрътнꙋю Трапезꙋ, Страи
на Горничнѣмъ мѣстѣ, высокими оумы, Вѣрнїи прїидѣте въ- ствїа
спрїимѣмъ, въшедша Слова, ѿ Слова наꙋчившесѧ, егоже величаемъ.

Ѧдите Оучн҃кѡмъ, Слово рече, Пасхꙋ на Горничнѣмъ А
мѣстѣ, еюже оумъ оутвержаетсѧ, и сїю тайно-
водителнѣ сътворите, бесквасным истинны
Словомъ, твердое же блгⷣти величайте :∞

Съдѣтелницꙋ Оц҃ъ прежде вѣкъ премдрⷭ҇ть раждаетъ
мѧ начатокъ пꙋтемъ, в дѣла създа нн҃ѣ тайно Д
съвръшаемаѧ. Слово бо не създанное сый естес-
твомъ, гласы присвоѧю си, егоже нн҃ѣ прїахъ :.

Ꙗкѡ чл҃къ сый сꙋществомъ а не привидѣнїемъ,
сице Бг҃ъ нравомъ въздаанїѧ, естⷭ҇тво съвокꙋпи- Ѡ
вшеесѧ мнѣ, Хⷭ҇а единаго тѣмъ мѧ знайте,
ѿ нихже, и в нихже и ꙗже сꙋтъ, спⷭ҇ающа :∞

Свѣтиленъ, г҃. Чертогъ твой вижду Спсе мой оукрашенъ, и ѡдежды не имамъ да внидꙋ, просвѣти ми ѡдѣаніе дши, Свѣтодавче, и спси мѧ :.

На Хвалитехъ: Поставимъ с҃: д҃. и поемъ Стрыхъ Саглны.

Гл҃а, в҃. Сътѣкаетсѧ прочее съборище Іꙋдейское, да съдѣтелѧ и зижителѧ всѧческимъ Пилатꙋ предасть. Ѡ безаконныхъ! Ѡ невѣрныхъ! ꙗкѡ грѧдꙋщаго сꙋдити живымъ и мртвымъ, на сꙋдище готовѧтъ, исцѣлѧющаго страсти къ стртемъ оуготовлѧютъ. Гн҃и длъготръпеливе, велїѧ твоѧ млть слава тебѣ :~

Іꙋда безаконный Гн҃и, ѡмочивый на вечери рꙋкꙋ в солилѣ с тобою, простре къ безаконным рꙋцѣ взѧти сребръники, и Мѵра оумысливый цѣнꙋ, тебе бесцѣннаго неоубоѧсѧ продати: нозѣ простерый въеже оумыти, влкꙋ ѡблобыза лꙋкавнѡ, въеже предати безаконным: Лика же Апльска ѿвергсѧ, и Зидесѧ повергъ сребреники, твоегѡ тридневнаго въскрнїѧ не вѣдѣ, егѡже ра помлꙋй на :~

Іꙋда предатель лстивъ сый, лестивным лобзанїемъ предаде Спса Га и влкꙋ всѧческимъ, ꙗкѡ раба продаде Іꙋдеемъ, ꙗкѡ овча на заколенїе, такѡ послѣдоваше, Агнецъ Бжїй Снъ Очъ, единъ мнѡгомлтивый :~

Іꙋда рабъ и лестецъ, оученикъ и навѣтникъ, дрꙋгъ и діаволъ ѿ дѣлъ ꙗвисѧ: послѣдова бо ꙋчтлю, и нань съвѣща предателство: глаголаше в себѣ, предамъ того, и приѡбрѧщꙋ събраннаѧ имѣнїѧ: искаше же и Мѵрꙋ проданꙋ быти, и Гса лестїю ꙗти,

ѿда-

ѿдасть цѣлованіе, предасть Х҃а, и ꙗкѡ овча на заколеніе, сице послѣдова Агнецъ Бж҃їй, єдинъ бл҃гожтробный и чл҃колюбецъ: ∞ Сла: И н: Гл: в.

Єгоже проповѣда агньца Исаїа, грядетъ на заколеніе волное, и плещи даетъ на раны, ланиты на заушеніе, лица же не ѿврати ѿ срамоты за плеванія, смрътію же безъобразною ѡсуждаетсѧ: всѧ безъгрѣшный волею пріемлетъ, да всѣмъ даруетъ изъ мр҃твыхъ въскр҃сеніе: ∞

На Ст҃і, Ст҃ры самогла҃ны. Гла҃, и҃.

Днесь иже на Х҃а лукавный събрасѧ съборъ, и нань тщетнаѧ съвѣтоваша, предати Пилату на смрътъ Неповиннаго, дне имѣніемъ оудаву Іуда себѣ ѡблагаетъ, и лишаетсѧ ѡбоюду жизни временныѧ и Бж҃твенныѧ: днесь Каіафа не волею пророчествуетъ, лучше єсть глаголѧ, єдиному оумрѣти за люди. пріиде бо грѣхъ ради нашихъ пострдти, да насъ свободитъ ѿ работы вражіѧ, ꙗкѡ бл҃гъ и чл҃колюбецъ: ∞ С: Ꙗ дый хлѣбы моѧ въ величи намѧ ковъ.

Днесь Іуда нищелюбіѧ съкрываетъ лице, и лихоимства ѿкрываетъ образъ: нектому ѡ нищихъ печетсѧ: нектому Мѵро продаетъ Грѣшныѧ, но Нб҃ное Мѵро, и ѿ него оукрадаетъ сребръники. Течетъ къ Іудеемъ, глаголетъ законопреступнымъ: что ми хощете дати, и азъ вамъ предамъ єго, ѡ сребролюбіѧ предателѧ! оудобопредателную творитъ куплю, къ волѣ купующимъ, не продаемагѡ куплю творитъ, не скупъ ꙗвлѧетсѧ къ цѣнѣ, но

ꙗкѡ

ꙗкѡ раба вѣжа́ща прода́етъ: ѡбы́чай бо кра́дущій
помѣта́ти сѧ́ѣннаѧ. нн҃ѣ побѣ́рже сѧ́таѧ ѱѡ́мъ
ѹ҃ченикъ. вѣсова́нїе бо сребролю́бїа, на своего влк҃а
вѣ́нтиса́ творнѣ́го: ѥ́гѡже нскѹше́нїа вѣ́жимъ.
зовѹ́ще, длъготерпе́ливе Гн҃и сла́ва тебѣ́: ѡ

Сті. Йсхожа́ше во́нъ и глагола́ше къ кѹ́пѣ.
Нра́въ тво́й лѹка́вствїи и́сплънѧ́ѥши безако́ныи
ꙗ́до: недѹ́ма бо сребролю́бїемъ, прїѡбрѣ́лъ е҆сѝ
чл҃коненави́дѣнїе. а҆́ще бо бога́тство люби́лъ е҆сѝ,
что́ къ ѹ҃ча́щемѹ ѡ҃ницетѣ́ прише́ е҆сѝ; а҆́ще ли ж҃
и́ люби́лъ е҆сѝ, почто́ преда́лъ е҆сѝ вещ҃е́ннаго, пре
да́въ на ѹ҃бі́ѥнїе; ѹ҃бо́йса сѧ́ще: вѣ́тенїи зеле,
и́ дви́жа́щимъ вѣ́зопїи: нелюбе́ве Гн҃и сла́ва тебѣ́:
С: Сло́во законопрестѹ́пно вѣ́ложи́ша на́ма.

Да никто́же сѡ вѣ́рнїи, вѣчна вечера́ не непри-
ча́стенъ, никто́же ѡ҃нѹдъ, ꙗкѡ ꙗ́да лестивнѡ
да́ приближи́тсѧ къ трапе́зѣ. о҆́нъ бѣ ѹ҃кро́хъ
всѣ́мъ, на хлѣ́бѣ ѹ҃клоня́ѧ. о҆́бразомъ ѹ҃бѡ сы́нъ
ѹ҃ченикъ, вещ҃їи ѹ҃би́тель, ꙗ҆ѹдо́мъ ѹ҃бѡ съвеселя́ѧ,
а҆пла́мъ же съводворя́ѧ, не нави́дѧ
лобза́ше, лобы́за́ѧ же предава́ше, и҆скѹпи́вшаго
на́съ кла́твы, Бга̀ и҆ спса̀ дш҃а́мъ на́шимъ: ѡ

Сла: Гл҃: Тъ. Нра́въ тво́й лка҃: бы: Йнн҃ѣ: Гла, ѥ҃
Тайноводетво́ѧ тво́ѧ Гн҃и ѹ҃чи́ки ѹ҃чи́лъ е҆сѝ гл҃а:
сѡ дрѹ́зи, зри́те, да никі́йже стра́хъ бу́
разлѹ́читъ ѿ мене́. а҆́ще бо и҆ стра́жь но̀ за мі́ръ:
неблазни́тесѧ ѹ҃бѡ ѿ мнѣ́: не прїи́до́хъ бо да
послѹ́жатъ ми, но̀ послѹ́жити, и҆ да́ти дш҃ѹ мою́

ѝзбавлéніе за мíръ. а҃ще оу҃бо вы дрóзи мои менѣ
подражáете: хотя́ѝ пéрвый бы́ти, да бу́детъ
послѣ́дній, влады́ка ꙗ҆кω слу́житель: пребу́дѣте
въ мнѣ́, да гро́здъ принесе́те: а҃зъ бо е҃смь вино-
градъ живо́тный: ∞

На 3 же Часѣ, Бо: Гле, Что та нарéуе:
Та, Тро: Гла, г҃. Завýшенный за ро́дъ чл҃кій,
ѝ не прогнѣвáвыйся, свободи́ ѿ ѝстлѣ́нія живо́т
на́шъ Гн҃и, ѝ спи́ насъ: ∞ Сла: ко: Ѝнѣ: бе҃в.
Про: Гла, а҃. Да разумѣ́ютъ ꙗ҆зы́цы, ꙗ҆кω ѝма́
тебѣ́ г҃ъ. Сти. Бе҃ кто́ оу҃подо́бится тебѣ́.
Прр҃чества Іереми́ина чтéніе. Гла: ѧ҃.

Ѝскажи́ми ѝразумѣ́ю · тогда́ с҃: нї.
ви́дѣхъ начина́нїа ѝхъ. А҃зъ же ꙗ҆кω а҃гнца дї.
незлоби́вое ведо́мое на заколе́ніе неразумѣ́хъ,
на́ма помы́лиша по́мыслъ лука́вый, глаголю́ще:
прі́йдѣте ѝ вложи́мъ дре́во въ хлѣ́бъ его́, ѝ ѝстре-
би́мъ его́ ѿ земл҃ живы́ѧ, ѝ ѝма́ его́ да не по-
мя́нется ктомý. Гн҃и Си́лам҃ съ́дѧй пра́вѣ, к҃.
ѝспыта́ѝй жи́тробы ѝ сéрца, да би́ю ѿ тебе́ ѿмще-
нїе на́на, ꙗ҆кω к тебѣ́ ѿкры́хъ ѿправда́нїе мое́.
Сегω ра́ди та́кω гле́тъ г҃ъ, на мя́жа а҃надѳ́ѳ, кѧ.
ѝщю́щыѧ дш҃ю мою́, глаголю́щыѧ: Не ѝ́маши
прр҃чествовáти ѿ ѝмене Гн҃и, а҃ще ли́жеши, ѵ҃мре́ши
въ рцѣ́хъ на́шихъ. Сегω ра́ди та́кω гле́тъ г҃ъ Си́лам҃, кѳ.
се́ а҃зъ посѣщ҃ю на ни́хъ, ѝноша́ѧ и҃ ѻ҃рю́жїем оу҃мрýтъ,
ѝ сы́нове ѝхъ, ѝ дще́рѧ ѝхъ скончáютъ гла́домъ.
ѝ ѿ-

кг. Й ѡстáнка не бýдетъ ймъ, занѐ наведѫ злáм нá
живýщихъ въ Íнадсóдѣ, в лѣто посѣщенїя и
гл: бі. Прáвъ ѐси гн, áкш ѡвѣщáю ктебѣ. Óба
с: á. сýдбы възглю ктебѣ. что áкш пýть нечестнб
спѣется; оугобзнишасѧ вси, ѡмѣтáнїи ѡмѣ
б. тáнїя. Насадúлъ ѐси íхъ й оукоренúшасѧ, чад
сътворúша й сътворúша плóдъ, блúзъ ѐси т
г. оустомъ íхъ, й далéче ѡ жтрóбъ íхъ. Йты г
вѣси мá, íскýсилъ ѐси сéрце моé предъ собóй.
д. Съвери íхъ áкш óвцы назаколéнїе. ѡчисти и
е. въ дéнь заколéнїя и. Докóлѣ въсплáчется зем
й трáва всѣ сéлнам йзсóхнетъ ѡ злóбъ живýщ
нанéй; погибóша скóти й птúца, áкш рекóша
д. не оузрúтъ къ пýтїй нáшихъ. Твой нóзѣ текýт
г. й ѡслабѣета ты, Съверѣтеся вси звéрм сéлным
ді. й да прúйдýтъ éже снѣсти й. Пáстырїе мнóзи
ластй прóмрадúша виногрáдъ мóй, ѡскверниша часть
мою, дáхъ чáсть желáемýю мою въ пýстыню не
ді. проходнýю. бысть въ потребленїе пагýбы. Йкш
тáкш глéтъ гь ѡ всѣхъ съсѣдéхъ лýкáвыхъ,
касáющихсѧ наслѣдїя моемý, éже раздѣлúхъ
людемоúмъ Íзрáи. Сé áзъ въстрьгáю íхъ ѡ земл
íхъ, й Іоýдý íзмý ѡ среди íхъ. И бýдé повнегдá
íзмáтúми íхъ, възвращýсь й помлýю íхъ, й введý и
когóждо вдостоянїе своé, й когóждо взелю íхъ:

Прокимéнъ. Глаc, й.

Ѡ свѣтýйте й въздадúте гви бу нашемý. с:
Вéдомъ въ Іоýдеи бъ, въ Íзрáи вéлїе Íмá éгѡ.

Прочая

Прочам же три часы, поѣ по обычаю въ Притворѣ
въ свое время. И бываема без пѣнїя. Ѡ славы ѡ ставы. Ѡ чтца.
и ко: днѣ. Гн помилуи, м. и ѡпусть.

Ѡ дне же сего до Недѣли Антипасхи, ежѣ Ѳомины
Антїи за покой, въ Притворѣ не бывають.

Потребно вѣдати, якѡ аще прилучитъся
Благовѣщенїе Пречистыя Бцы, въ Великїй Четвертокъ. Глаг.
въ Среду вечер. На вечерни, Ка, не глемъ, и поклонѣ не творимъ.
На Гн въззвахъ, Стры славлены днѣ, е и Пра, е. Сла: днѣ Гла, б.
Днесь Хс приходи. И н: пра, Гла, тѣже. Поелы бы. Вход въ
Еуаггелиемъ. Про, и чтенїе днѣ, и пра, г. Дасмъ исправѣ, и по: г.
Еуаггелие днѣ. и прочее Литургїа Прежеосвященныхъ. и по Нѣкыи. по: г. и на
Бдѣнїихъ, поклонъ, г. На Трапезѣ же пїемъ вино, и варенїе бе елеа.

При часѣ же 5 мѣ ноции, ѹдараемъ вѣ великїй, и вѣ всѣ
тїхъ. и въбравшемъ въ Црко поемъ Павечерницу Великую. И ерей
Кадилїемъ якоже ѡбычаи е. И По слава въ вышнихъ, Исхожденїе въ
Притво, и поѣ Стихи Стры праз: Гла, а. с, и, гла в. Благо-
вѣствѣ. На Сти пра. Гла, д. въ стихи и. Сла, и, пра, гла тъ.
Днерадо. На Блвеехалѣ, Тро, пра, в. и Чтее пра.

На Утрни. На б тѣ, Тро, пра, в. Сла, и: Егда славнїи Ѹчн:
Та Полуелео, и Сѣ, и Чтее пра: Сте, а, Антїф, д гю Глася.
Вход ем ды. Свѣтиле пра. Ѱал, и. Стра пра. Канѡн пра, въ Ирм,
на и. И днѣ, е Ирмо гю, нан. Катава: Ирмо днѣ, иже въ Трѣ,
ѡба Лнка бѣдпѣ. По ѡ пѣ, Ко: днѣ, и Ико, и Сѣ. с, и, пра, и Чтее.
По 5 пѣсни, Ко: пра, и нко. и Чте Пролог, и Синаѯар.
На 6 пѣсни Чтнѣшюю не поѣ. Сѣ, пра. Сла, днѣ. Инѣ, пра.
На Хва, Стры пра, гла, а. над. Сла: пра, Гла б. Еже ѡ вѣка.
И нѣ, днѣ, Гла, тъ. Егоже проповѣда агне. На Сти, стры днѣ,
въ Стихи нхъ. Сла, днѣ, Гла, и. Правъ тѣои луцаѣ. Инѣ, пра,
Гла, тъ. Да веселѧтсѧ небса. По Благо е, и по Ѹ[illegible]: днѣ,
Сла, и, пра: И Ектенїа. Та Чаа. Пѣте по[illegible], и
Парамїю днѣ, и ѡглашенїе пра[illegible]
При часѣ же 6 мѣ днѣ Влѣпле в велїкое
женїе вне Монастирѧ. И въздравшеи
г, 5, и а. на нѣкже глем Тро. пра.

К

По Отче нашъ, Кѡки премѣнѧе. На д҃ мѣ же Часѣ по скоро бѣ пѣ
нїѧ, ѥже є҃, Помяни на, И проѣ Лѝ нѣный. По Отче нашъ, Ко, пра
Гн помазѣ, м҃. мѡ: в сердцѣ трце. И ѿпѹ. Блви гд҃, не глѣ.

Вечерню же, Ѹдареѣ в великїй Кѧвѣ, и въвсѣ тажкаа
вѣчѹ. И поѣ На Гн възвѣ: Стихѝры самогланы Дню, є҃.
И Прзн: є҃. Слв: дню Глы, ѕ҃. Исадїѧ ехидно. И нн҃ѣ, пра
Глы, тъ҃. Послнъ бысть. Вхѡдъ въ Евлїем. С вт҃ тн҃. Про,
Чтенїѧ дню, И Пра, б҃. Ектенїѧ мла. Та Трто́е, Прокі, дню
и пра. Аплъ дню, и пра. Евлїе, дню, и пра. И проѧ Литѹргі
Великагѡ Вслнѧ. Вмѣсто же Херѹвїмскїѧ Пѣсни, Поѣ Ко
Глы, ѕ҃. Вечери твоеѧ, г҃. Тѡже поѣ и въ Причана мѣсто, а.
ѥгда Причащаютїѧ. И въ мѣсто Да неплънѣѥмѹ ѹста. По з
амвѡнѣи мѡ, Бываѣ Ѹмовеніе почнѧ и. Потѡ Ѹдн имѧ Гне,
Та Блвлю гд҃. Ісрі же даѣ Анафѡрѹ и ѡбычное Блвеніе Брати,
бываѣ ѿпѹ. На Трапезѣ же, не разрѣшаѣ на Рыбѹ, но т
на елеи и вино.

Въ С: и вѣ: Четвртѡ, въ и ча дни

Клепле, и Събравшесѧ въ Црквь, На нначаѣ Вечерню
По псалмѣ, Блви дше мо Гд҃. Ектенїѧ Великаа. Та
Гн вѣзва, на Глы б҃. И поѣ Стры на і, Самогланы
Глы, б҃. Съвѣщаетсѧ прочее съборище Ѹдейско
да Съдѣтела и Снжителѧ вѣчнымъ Пилт
предасть. Съ безаконныхъ! Съ невѣрныхъ
якѡ грдѹщаго Сдити живымъ и мртвымъ,
на Сднице готовать: нщлѧющаго Страст
къ Стрмъ оуготовлѧют. Гн длготрпелив
вели твоѧ млть, Слва тебѣ: ѡ҃.

Ѹда безаконный Гн, ѡмочивый на вечери рѹ
в солилѣ Стобѡи, простре къ безаконным рѹц
взѧт ъники, и Мѹра оумысливый цѣн
тебѣ го неоувомсѧ продати: ноз про
умыти, влкѹ ѡловыза лукавнѡ

въ еже предати безаконным: Лика же Апльска ѿвергсѧ, и зидесѧ повергъ сребреники, твоегѡ тріднебнаго въскрснїѧ не вѣдѣ, егѡже ра помлуй нас:

Іуда предатель лстивъ сый, лестивным лобзанїемъ предаде Спса Га и влку всѧческимъ, ꙗкѡ раба продаде Іудеемъ, ꙗкѡ овча на заколенїе, такѡ послѣдоваше, Агнецъ Бжїй, Снъ Очъ, единъ мнѡгомлстивый: в.

Іуда рабъ и лестецъ, оученикъ и навѣтникъ, другъ и дїаволъ ѿ дѣлъ ꙗвисѧ: послѣдова бо учтлю, и нань съвѣща предателство: глаголаше в себѣ, предамъ того, и приѡбрѧщу събраннаѧ имѣнїѧ: искаше же и Мѵру продану быти, и Іса лестїю ꙗти, таже ѿдаст цѣлованїе и предаст Ха, и ꙗкѡ овча на заколенїе, сице послѣдова Агнецъ Бжїй, единъ блгожтробный и члколюбецъ: в.

Егоже проповѣда агньца Исаїа, грѧдетъ на заколенїе волное, и плещи даетъ на раны, ланиты на заушенїе, лица же не ѿврати ѿ срамоты за плеванїѧ, смрътїю же безобразною ѡсуждаетсѧ: всѧ безгрѣшный волею прїемлетъ, да всѣмъ даруетъ из мртвых въскрсенїе: Слав: И н: Гла, ѕ.

Исчѧдїе ехїднѡмъ Іуда, ꙗдшимъ Манну въ пустыни, и ропщущихъ на Питателѧ: еще бо брашну сущу въ оустѣхъ ихъ, клеветаху на Ба неблагодарнїи: и сей злочестивый, Нбный хлѣбъ въ оустѣхъ носѧ, на Спса предателство съдѣла. Ѡ нрава несытна, и дерзости безчеловѣчны!

Питáнцаго продáлше, и̑ є̑гóже люблáше вл҃кꙋ,
предáлше на смрꙋть, воистиннꙋ ѡ̑нѣхъ сы́нъ
Законопрестꙋпный, и̑ ѡ̑ нúми пагꙋбꙋ наслѣдовà:
но̀ пощáдн҃и дшà нáша ѿ лакóваго вѣчловѣчества,
є̑дúне вдалѣготрѣпѣнїи неизрѣчéнный: ѡ

Вхо҃ъ въ Є̑рлїéмъ. Про: Глà, а. И̑змúлм҃ Гн҃ ѡ̑
человѣка лꙋкáва, и̑ ѡ̑ мжа непрáведна и̑збáви мм҃.
Стꙋ. И̑же помы́слиша непрáвдꙋ въ сръ́дцы,

И̑хóда чтéнїе. Глл: дї.

ѕ: і. Речѐ Гн҃ къ Мѡ҃ѷсéю, Низше́дъ
Засвѣдителствꙋй людемъ сúмъ, и̑ ѡ̑чúсти
и̑хъ днесь и̑ завтра, и̑ да и̑перꙋтъ рúзы своѧ.
їг. И̑ да бꙋдꙋтъ готóви въ днь трéтїй. въ дéн бо Зéтꙋ
сни́детъ Гн҃ на горꙋ Сінáйскꙋю, прє̀ вс҃ѣми людьмѝ.
їѕ. И̑ ѡ̑лꙋчúвши людú ѡ̑крестъ, глà: вни́мáйте себѣ
є̑же вꙁы́йтѝ на горꙋ, и̑ коснꙋ́тнемъ чемꙋ ѿ нея.
вскъ коснꙋвыйсѧ горѣ, съмрꙋтїю ꙋмрéтъ.
їѯ. Не прикоснéтсѧ є̑и̑ рꙋкà, каменїéмъ бо побіе́тсѧ
и̑лѝ стрѣлóю състрѣлена бꙋдé. а̑ще же человѣкъ,
а̑ще ли скóтъ нежúвъ бꙋдé. є̑гда́же глáсы и̑ трꙋбы,
и̑ ѡ̑блакъ ѿидетъ ѿ горы, ѡ̑ни вꙁы́дꙋтъ на горꙋ.
кг. Сни́де же Мѡ҃ѷсéй къ людéмъ ѿ горы, и̑ ѡ̑чúсти и҃
кї. и̑ и̑спрáша рúзы своѧ, и̑ речѐ людéмъ. Бꙋдúте
готóви, три дни да́ не прикꙋпúте къ женѣ.
кѕ. Бы́сть же въ днь трéтїй, бывшꙋ къ ꙋ҃трꙋ, бы́ша
глáси и̑ млънїа, и̑ ѡ̑блацы тéмни на горѣ Сінáйстѣй.
глáсъ трꙋбы шꙋмáщꙋ велмѝ, и̑ ꙋ҃боѧшасѧ вси̑ людіе
кѕ. и̑же бы́ша въ плъцѣ. И̑ и̑зведѐ Мѡ҃ѷсéй людú въ
стрѣ.

Прѣтѣніе бꙋ ѿ плъка, и ста́ша пре горо́ю Сина́йскою.
Гора́ же Сина́йскаѧ дыма́шесѧ вся, зане сни́де на нѭ ѻ҃гнемъ. въсхожаше же дымъ, ꙗкоже дымъ пе́щный, и ѹжаса́шасѧ вси лю́дїе зѣло. Ѕ҃ла́.
Бы́ша же гла́си трꙋбы прендꙋщїѧ крѣпча́йша зѣло. Ѧ҃.
Мѡ҃ѷсе́й гла́ше, бъ҃ же ѿвѣща́ваше ем҃ъ гла́сомъ:

Про҃: Гл҃а, З҃. Изми́ма ѿ врагъ мои҃хъ бе, и ѿ въста́ющихъ на ма́ма. С҃: Изба́вима ѿ ворѧ́щихъ безако́не, и ѿ мꙋ́жъ кръвны́хъ спа́сима. Їсо́ва чте́нїе. Г҃а: нѕ. С҃: а.

Гсѐ Гдⷭ҃ъ къ Їсо́ꙋ, сквозѣ кꙋ́рю и ѻ҃блакъ. Кто́ съкрыва́ѧй ѿ мене́ совѣ́тъ, Б҃.
съдержа́же глаго́лы въ сре́дцы, менѣ́ли непщева́ть ѹ҃таи́ти; Г҃.
Сломи́ши ꙗкоже мѧ́жъ чресла́ твоѧ́, Д҃.
въпрошꙋ́же тѧ, тыже ми ѿвѣщаи́; Гдⷭ҃ь бы́лъ е҃сѝ Е҃.
е҃гда́ ѻ҃снова зе́мли; въвѣ́сти же мн҃, аще вѣ́си ра́зꙋ. Ѕ҃.
Кто́ положи́ мѣ́ры ем҃ъ, аще вѣ́си; или кто́ наводи́ вервь нань; Начемже кꙋ́зни е҃ѧ ѹ҃тверди́шасѧ; З҃.
кто́же е҃ положи́вый ка́мень краеꙋго́лный нань; И҃.
Е҃гда́ бы́ша звѣ́зды, въсхвали́ша мѧ гла́сомъ велики́, вси а҃ггли мои҃. Загради́хъ же мо́ре вра́ты, е҃гда́ въ́ждеⷧ҃ и҃зъ чре́ва ма́тере своеѧ́ исходѧ́ще. Положи́хъ же ем҃ъ ѻ҃блакъ въ ѡ҃дѣ́ѧніе, мглою же пови́хъ е҃. І҃.
Положи́хъ же ем҃ъ предѣ́лы, ѻ҃ложи́въ затво́ры и врата́. Реко́хъ же ем҃ъ, даже до сего́ дойдеши, и не прейдеши, но въ тебѣ́ съкрꙋша́тсѧ вꙋ́лны твоѧ́. І҃а.
Или приложи́ши съчини́ти свѣ́тъ ꙋ҃трення́й, денни́ца же вѣ́дѣ своꙗ́ чи́ны, І҃в.
ꙗ҃тисѧ крилъ земли́, истрести́ нечести́выѧ ѿ нея́: Или ты вземъ бре́нїе съдалеси́ І҃г.

животное, и глаголивое сіе посадилъ еси на земли.
еі. Ѿялъ же ли еси ѿ нечестивыхъ свѣтъ, мышца же
ѕі. гордыхъ съкрушилъ ли еси; Пришелъ ли еси на исто-
чники морскія, въ стопахъ же безднымъ ходилъ ли еси;
зі. Ѿверзаютъ ли ся тебѣ, страхомъ врата смрътная;
вратницы же адовы, видѣвше тя оубоаша ли ся;
иі. Навыклъ ли еси высоту подъ небесную; възвѣсти ми
ді. оубо какѡ, или колика есть; Въ коейже земли
въдваряется свѣтъ; Тмѣ же кое есть мѣсто;
к. Аще оубѡ введеши мя въ предѣлы ихъ; аще ли же
ка. и съвѣси стезя ихъ; Вѣси оубѡ якѡ тогда былъ
кв. еси, число же лѣтъ твоихъ многое. Пришелъ еси
и въ съкровища снѣжная, съкровища же градная
кг. видѣлъ еси; Щадятъ ли ся тебѣ въ годину врагомъ,
г: мв. въ день брани и тяжи. Ѿвѣщавъ же Іѡвъ
с: л. къ Гдⷭ҇у глⷭ҇ѧ, вѣмъ якѡ вся можеши, и не-
в. невозможно тебѣ ничтоже. Кто бо есть иже
оутаитъ ѿ тебе совѣтъ; щадяй глⷭ҇ъ и тебе
г. непщуетъ оутаити. Ктоже възвѣститъ ми
яже невѣдѣхъ: великая и дивная яже несвѣдѣхъ.
д. Послушайже мене Гⷭ҇и да и азъ рекꙋ. вопрошꙋже тя,
е. тыже мя научи. Слухъ оубѡ оуха слышахъ
твоегѡ прежде, нынѣже око мое видѣ тя:

Прⷪ҇рчества Ісаїина чтеніе. Глⷭ҇: н.

с: д. Тъ даетъ ми языкъ наказанія,
еже разумѣти, внегда подобаетъ рещи слово.
Положи мя оутрѡ оутрѡ, приложи ми оухо еже
е. слышати. И наказаніе Гⷭ҇не ѿверзаетъ ми оуши,

азъ

Азъ же не противлюся ни въпреки глю. Плещи 5.
мои вдахъ на раны, ланиты же мои на оудареніе,
лица же моего не ѡвратихъ ѡ студа заплеваніа.
И гь, гь, помощникъ ми бысть, сегѡ ради не 3.
оусрамихся, но положихъ лице мое якѡ твердъ
камень, и разумѣхъ якѡ не имамъ посты дѣтися.
Занѣ приближаетсѧ ѡправдавый ма, кто судитъ и.
ми; да съпротивъ станетъ мнѣ въкупѣ. И кто
судитъ ма, да приближитъ мисѧ. Се гь, гь, по- а.
можетъ ми, кто ѡсловитъ ма; Се вси вы якѡ
риза ѡветшаете, и якѡ моль снѣсть васъ.
Кто естъ въсасъ боюйся га, да оуслышитъ гла ѳ.
Ѳтрочате егѡ. Ходящіи въ тмѣ, и нѣсть имъ
свѣта, оупованіте ѡ имени гни, и оутвердитесѧ
въ бѕѣ. Се вси вы огнь жжете, и оукрепляете ѳа.
пламень. Шествуйте свѣтомъ ѻгня вашегѡ,
и пламенемъ егоже въжегосте, ради менѣ быша
сіа вам, въ печали оуснете: ~ Та Діакостіма мала.
Тѳтоѳ. Прок: Апл. Гла, 3. К мнѣ людіи събрашасѧ въ-
купѣ, на га и на ха егѡ. Стіх. В церкви шатающасѧ ищущы, и
людіе повѣшасѧ тщетнымъ. Апл, К: В оріндѡ, За: рмд.
Братіе а пріимѣ ѡ га. Аллилуіа, Гла, 5. Блженъ разумѣваю
нища и оубога. Стіх: В разнмонрѣша злам мнѣ. Стіх: И дыхлѣ
мои възвеличи сѧ на ма коль. Еуал ѡ Ма: За: рѕ. Р
сіе га богъ
жникѡ, вѣсте ѩ по двою днію Пасха: И прок: Бж: Лурге Ве: Васил:
Ѥмѣсту же Херувимскон Пѣсни, Поеси Ко: на Гла, 5.

Вѣри твоей таинѣ, дне Сне Божій пріятелника ма пріимни
не его врагомъ твоимъ таинѣ повѣмъ: ни лобзаніа ти
дам якѡ Іуда, но якѡ разбойникъ, исповѣдаюсѧ воіи ти,
Помани ма гни въ Цртвіи твоемъ. т. На концы вѣке, Аллилуіа:.
Тѣжи и Пріятъ: И ѥмѣсту Д. а и плачасѧ хрта. Та Пѣснь мнѣзіщи
ѥмѣсту Кинонїка до деже Причастіасѧ всѣ Божественыя таинам.

ПОСКОЧА́НІЙ ЗЛАТОУ́СТЫХЪ ЛИТВЫ,

А́ЩЕ ХОЩЕТЪ БЫТИ ЎМОВЕ́НІЕ:

Исхо́дитъ Сщ҃е́нникъ о҃бле́чинъ, вн҃ѣ Вели́кихъ Две́рій Це́ркве, держа́ въ рꙋ́цѣ свое́й Кади́лницꙋ, предходꙋ пре́нимъ Кандиловажига́телю съ Свѣ́щникомъ, и Окри́нꙋ ѡ҃гнꙋбле́нꙋ ѿ Парекли́сіа́рхъ, Вꙋнме́нныже Бра́тіи҃ двана́десяти, имꙋщымъ Ꙋмовено҃ѹ быти ѿ Настоя́теля, Вꙋнихже подоба́етъ быти Кра́тарю и Иконо́мꙋ

Исхо́дꙋ же и мы҃ вси҃ съ Іере́и҃ пою́ще Ѱ҃л҃: н҃. посе Гла҃, ѕ҃. Пѣ́снь, ѕ҃. Ирмо́съ. Съ҃ѣдомъ Любве́ съѣдѣ́вшемꙋ Апо́ли, Вѣществꙋ́ющемꙋ всѣ́ми, самѣ́хъ себе́ Хс҃ъ въсло́же, кра́сны Но́ги Оу҃мыва́хꙋ, Бгоговѣствꙋ́юще Всѣ́мъ Мр҃ъ:

Не ѡдержи́мꙋю держа́щаа, и превы́спренню на Въздꙋ́хъ во́дꙋ, безы́ны ѡ҃бъдержа́ющаа, и Мо́ре въстаза́ющаа Бѣ́жа Прмдрть, во́дꙋ въ Ꙋмыва́льницꙋ вли́ваетъ, но́ги же ѡ҃мыва́етъ Рабꙋ́ Вла́ка:

Оу҃чи́кшомъ пока́зꙋетъ смире́нїа ѡ҃бразъ Вла́ка, Облаки ѡ҃блага́и Нб҃о, преполꙋ́етъ Ле́нтїемъ, и преклоне́тъ колѣ́нѣ, рабꙋ́ ѡ҃мыва́ти но́зѣ, Ємꙋ́же въ рꙋ́цѣ, дыха́нїе всѣ́хъ Соу҃щихъ:

Та́же Стры҃ самогла́сны Ꙋмове́нїа. Гла҃, а҃.

Ле́нтїемъ препоса́быйся, и ѡ҃мы́вый но́зѣ Оу҃чи́кшомъ Хс҃ѣ Бе҃, ѡ҃мы́й на́мъ дше́вныя скверны́, и ѡ҃полни́ насъ Съ҃до́мъ Дх҃о́вным҃ъ, Є҃же твори́ти Запове́ди твое́я блгти:

Гла҃, б҃.

Велико́е Блгтелство, прїа́ти хоте́вше вѣ́рнїи, Бгоговѣ́нно чтномꙋ Оу҃мове́нїю прите́кмъ, не телесны́я скверны́ ѹ҃мыва́юще, но дшѧ́ та́йно ѡ҃ци́ще. Хс҃ѣ Бо҃е нш҃ъ, призира́й на Земли и твори́й ю҃ трепе́тна, прекла́нѣетъ сама́го себе҃, и но-

и ногамъ касаетсѧ бреннымъ, на всѧкую съпро-
тивную силу крѣпкое даруѧ въсхожденіе: тому
блгдрно възопіим: Изрѧдный възвышеніѧ путь
показавый намъ смѣреніе, спси на Блже, ꙗко члколюбецъ:
Гла, г. Петръ стыдѧшесѧ ѡмовены быти ногамъ,
ѿ прчтыхъ рукъ, имиже създанъ бысть Адамъ:
оуслышаже: Аще не оумыю тебе не имаши части
съ мною. Зепетомъ веліимъ съдержимъ, въпіаше
тебѣ Ги: Нетокмо нозѣ мои да оумыеши, но
и руцѣ и главу. Ѡ великихъ влчнихъ даровъ!
ѡбѣщники творити блгти своѧ оучнки, и часть
имѣти с ними ѡбѣщеваетъ въ неизглаголаннѣй славѣ:
ꙗкоже и в тайнѣй чаши рече, Новую сію пити
съ ними въ Црствіи Нбнѣмъ: еѧже и насъ сподоби,
ꙗко млтивъ и члколюбецъ: ∞ Гла, и.
Днесь неприступный существомъ, дѣло раба
въспріать, лентіемъ препоѧсасѧ, ѡдѣваѧй нбо
облаки. воду вливаетъ въ Ѡкринъ, море чръмное умываннцу
пресѣкый, и преклонь колѣнѣ начатъ ѡмывати
нозѣ оучнкомъ, и ѡтирати лентіемъ имже бѣ пре-
поѧсанъ. Егда убо оумы нозѣ оучнкомъ, рече имъ:
вы чисти есте но не вси, знаменуѧ предающаго и: ∞
Оуне ти бысть Іуда, аще небысѧ еси зачалъ
въ ѡбѧтіихъ матерних: оуне ти бысть Предателю,
аще небысѧ еси родилъ ѿчужденне Сна Бжіа: Тебе ра
расплетесѧ вѣнецъ оучнковъ Хвыхъ, и истинный
виноградъ ѡбемлетъ разбойникъ распинаемъ:
тобою пресѣчесѧ градежъ, и храмъ нерукотворенный

раза-

разарѧ́нтъ безако́нницы. бѹ́ди, Мі́ра Гр҃ѣ́шныѧ
оу҃стыдѣ́вшесѧ ѥ҆сѝ и҆́мене многоцѣ́ннаго, ка́кѡ
Пр҃ві́наго Кр҃ѣ́вь безако́нныѧ предáти не бои́мсѧ ѥ҆сѝ;
оу҃мѣ́ти бы́ти предáтели, а҆́ще нéбы́сѧ ѥ҆сѝ ро́дилъ
ѡ҆чꙋ́дѧ́ющее сѧ Бж҃ïѧ: ѡ҃ Сла҃: Я҃нѣ҃:

Дрéмáнïемъ дїáволи́кимъ съдержи́мъ Їоу́да,
оу҃ны́ѹ въ смр҃тъ. врéмѧ бодр҃ствовáти, врéмѧ
трéзвѝтисѧ: да стенáетъ ср҃дце, да слезáтъ
ѡ҆чесá, ѱáлмъ да въспѣ́ваетсѧ. вели́ѧво кр҃ѣ́по
Крта҃: Х҃С при дверéхъ, жрéмаа Пáсха прі́идет
Слáва Тебѣ́ Гн҃и, слáва Тебѣ́: ѡ҃ Тѫ҆ Дíкостꙋ

Мі́ромъ Гс҃ꙋ помоли́мсѧ. ѡ҃ Свы́шнемъ мир҃ѣ́ и҆ ѡ҃ спс҃
дш҃ъ нш҃и́хъ, Гс҃ꙋ помоли́мсѧ. ѡ҃ мир҃ѣ́ всегѡ́ мі́ра и҆ ѡ҃ благостоя́нїи
ѡ҃ ѥ҆́же бл҃ви́тисѧ и҆ ѡ҃ти́тисѧ Оу҃мовéнїю семꙋ́, сíлою
дѣ́йствомъ и҆ насажéнїемъ ст҃а́гѡ дх҃а, Гс҃ꙋ помоли́мсѧ.
ѡ҃ ѥ҆́же бы́ти ѥ҆мꙋ́ на оу҃мовéнїе и҆скéрны съгрѣше́нїемъ нш҃и́мъ, Гс҃ꙋ по
ѡ҃ ѥ҆́же и҆збáвѝтисѧ на́мъ ѿ̀ вели́кїа: Застꙋпи́ и҆ спси́ и помі
Пр҃тꙋ́ѧ ѹ҃тꙋ́ѧ: Възглáсъ.

Я҃кѡ ты ѥ҆сѝ ѡ҃чище́нїе дш҃а́мъ нш҃и́мъ, и҆ тебѣ́ слáвꙋ въсылáе
О҃цꙋ и҆ Сн҃ꙋ и҆ ст҃о́мꙋ дх҃ꙋ, и҆ нн҃ѣ́ и҆ пр҃нѡ́ и҆ въ вѣ́ки вѣ́комъ.

Тáже Ірéй мл҃и́тъвꙋ велегла́сно,

Влáдыко и҆ Бж҃е преблгíи, непристꙋ́пный Бж҃ество
възрáщь рáбїи слꙋ́жи́телю о҃бразъ въспрі́емлю
и҆ въ и҆зображéнїе сп҃тлнагѡ смиренїѧ, оу҃чи́сѧ
своíмъ нóзѣ, пр҃ѣ́тыма рꙋкáма ѡ҃мы́вый,
лéнтїемъ ѡ҃тры́вый, при́зри и҆ нн҃ѣ́ на на
недостóйныхъ рáбъ твои́хъ, толи́кагѡ твоегѡ
и҆ниспохожéнїѧ подражáнїи прелáвное, и҆ сподоби
плътски́хъ и҆скéрнъ и҆змы́тисѧ нáмъ, и҆ дш҃е́бныѧ
нечистоты, водꙋ́ сегѡ́ прикоснове́нїемъ. дарꙋ́й нáм
Пр҃тагѡ дх҃а невидúмое нáнтїе, оу҃тверди́ нáшꙋ
дш҃ꙋ

дша и тѣлеса, ѿблюдущаго нашу пяту змїа
лстиваго, да чисти бывше послужим блгопрїятно
тебѣ. верху змїя и скорпїа, и всея силы вражїа
преходяще. Възглашенїе. Яко подобаетъ ти
всякаа слава, чть и покланянїе, съ безначалным ти
Оцемъ, и съ прстымъ и блгимъ и животворящим ти
Дхомъ, нынѣ и прно и въ вѣки вѣкомъ.
Миръ всѣмъ. Главы ваша Гви преклонѣте.

Млтва тай глемая.

Бди Бже нш, показавый намъ мѣру смѣ-
ренїя, въ своемъ превысокомъ съхожденїи,
и послѣдняго изволенїемъ Пръваго нарекъ,
насъ научилъ еси другъ другу служити: възнеси на
Бжтвенным смѣренїем: съблюди ны нескверны,
ѡмываемыя прно слезами, ѡчищаемы просвѣ-
щенїемъ, чистителныя твоея блгдти, да съ
истинною тебѣ всегда припадающе, ѡбрящемъ
млть и щедроты на страшнѣм твоем судищи:.
Възгласъ. Яко млтивъ и члколюбецъ Бъ еси.
И тебѣ славу възсылаемъ съ безначалным ти Оцем,
и всестым и блгим, и животворящим ти Дхом:
Тажъ Началный Дїаконъ глетъ: Ѿ еже сподобитися намъ
достойно слышати стаго Еулїа, миромъ Га Ба млимъ.
И начинае Дїаконъ чести первое Еулїе Оумовенїю. И Гуменъ же
стоя ѿ Вратаря речетъ: Премдрость прости оуслышимъ стго
Еулїа. Дїаконъ, Ѿ Іѡанна стаго Еулїа чтенїе. Зач: мд.
Въ время оно, прежде Празника Пасхи. И егда чтетъ Дїаконъ
слово глющее, Въставъ с вечеря и положи ризы своя,
И ѿлагаетъ Настоятель Ризы своя. Егдаже глетъ Дїаконъ,
Приемъ Лентїонъ и препоясася. Тогда препоясуетъся Настоятель
Оубрусомъ. Егдаже речетъ, Потомже влїа воду въ Умывалницу.

Тажъ

Тáже Настоáтель влúвлетъ своúма рѹкáма вóдѹ тéплѹю въ лоханú.
И гдáже рéчетъ Діáконъ, Начáт ѹмывáти нóзѣ Ѹчúтелемъ, и ѿтирáти лéнтіемъ имéже бѣ препоáсанъ. Начинáетъ Настоáтель ѹмывáти нóзѣ Брáтіямъ, начнѣ ѿ Врáтара даже до Екклúсіарха, или до Иконóма, и ѹмывáетъ бы мъ, ѿтирáя коемѹждо ѿ ѹмываéмыхъ нóзѣ, и лобзáя нхъ. Егдáже прúидетъ до Иконóма, глетъ Діáконъ: Прúидеже къ Сúмѡнѹ Петрѹ, и глáетъ емѹ Верхóвный, Ги ты ли мои ѵмыеши нóзѣ? И съвершáетъ по óбразѹ Ѐвлія.

Ѳ вѣщавáетъ же Настоáтель: Иже áзъ творю ты не вѣси нынѣ, разѹмѣеши же по сúхъ. Глетъ же емѹ Верхóвный: Не ѹмúеши нóгъ моúхъ въ вѣкы. Ѳ вѣщевáѳже Настоáтѣ: Áще неумúю тебѣ, нéмаши чáсти съмнóю. Тогдá въстáвъ Верхóвный мáлъ мнкѡ пристрáшѣ, и рѹкы въдвúгъ, покáзѹетъ рѹкою прáвою къ Нога, глá глáсомъ тúхъ, въ ѹслышáніе вúдимо: Ги не нóзѣ мои тóкмѡ, И покáзѹя рѹкы, глетъ, Нѡ и рѹцѣ, И поемъ покáзѹя на глáвѹ, мáлѡ тъ преклонь, глетъ, И главѹ. Настоáтель же глетъ: Ѿмовéнный не трéбуетъ, тóкмѡ нóзѣ ѹмúти. Éстъ бо вéсь чúстъ. и вы чúсти éсте нѡ невúи. Кончáвшѹ же Діáконъ Ѐвлïе, Верхóвный сѣдлетъ, и ѹмывáетъ и томѹ Настоáтѣ нóзѣ, мнкѡже и прúи прéвáрихъ. И по ѹмовéніи всѣхъ Настоáтель снúмъ лéнтіи, Преподáвитъ Покáвницѣ своéю, и налагáетъ рúзы своú. Діáконъ же Възглашáетъ: Ѳ éже сподóбитися нáмъ достóйнѡ: И тéмъ самъ Настоáтель бе Ѐвлïе ѹмовéніи, глá: Ѳ Ісѡáна сто Ѐвлïа, чтéніе. Ѕ: Мѳ Въ врéма óно, егдá ѹмы Іс нóзѣ Ѹчúтелѡ, пріáтъ рúзы своú.

По Ѐвлïи же Рéчетъ Діáконъ: Гдý помúлуй.

Тáже Настоáтель Мóлитвы въ Ѹслышáніе вѣмъ.

Гди Бже нáшъ, помнóзѣй мáти твоéй, и злïáвый себѣ и зрáкъ рабá прúемый, въ врéмя спитéлныя и животвóрныя, и вóлныя тѣ стрти съвечéрати ѝзволúвый съ стúми тúи Ѹ-

рме.

Оученики и Апълы, и посемъ Лентїемъ преполавыйсѧ, и ѡмывый ноꙁѣ стыимъ твоимъ оученикомъ, ѡбразъ давъ имъ смѣреномудрїа и любве еже другъ къ другу: и рекій, якоже сътворихъ вамъ, такоже и вы творите другъ другу: самъ и нынѣ влко посредѣ недостойны рабъ твоихъ, твоему ѡбразу послѣдующихъ пришедъ, ѡмый вселькую скверну и нечистоту душъ нашихъ, да ѡмывше прилѣпившійсѧ намъ ѡ сѣгрѣшенїй прахъ, и Лентїемъ любве другъ друга ѡтерше, въсможемъ благодагодити тебѣ, вси дни живота нашего, и ѡбрѣсти благть претобою.

Въ глась.

Иконы тыи блвный и ѡщрный всѣческая Хе бе на, и тебе славу въсылаем, съ безначалны тимъ ѡцемъ, и всѣты и благи и животворѧщи тимъ духомъ, нынѣ и прнѡ:

По скончанїи же Матѣ Крѡпатем Братїа всѣ ѡ Оумывалницы. Поюще въ кѡпѣ, Тро: ѡ Паты Пѣни вѣ: Пс: Глы, 5.

Оумывше ноꙁѣ и предочистивше ѧ Таинны Причащенїемъ, нынѣ Хе Бжтвеным твоем, служителе, ѡ сисѡна къ Блесѡнстѣй великцей Горѣ, стобою въсыдоша, поюще тѧ чловѣколюбче: ѡ

Таже, Бдн имъ Гне: и Блви Га на всѣкое время.

Дастем Приношенїе, и ѡпвтъ.

Таже Въходимъ въ Трапезу, и ѧмы Варенїѧ двѣ съ Елеемъ, и пѣ Вина по 7ри Чашн, по Тупикѡ Іерлимски, и Монастырей Студїйскихъ. ѡ Московскихъ же Вѡдшѣ, сѣсть Ела, токмо Сѹгожденїе: занеже повтъ ѧ. Аллилѹїа.

Но всѣ по разсѹжденїю Настоятела давыватъ.

Вѣдомо вдн, якѡ нже дне в Чѣ: вѣ: Павечерница, Нже ѵтро вПѣ: Полунощ: в Цркви непостем, токмо в Келїи.

В Т҃ЪНЖЕ ВЄ҃: ЧЄ҃: НА ПАВЕЧЕРНИЦИ · ПОЄ҃

ЗПѢСНЕЦ҃ Твореніе Г҃дна Андрέа Крічкаго · Гл҃, й.

Пѣснь, є҃. Ирмо҃. Мракъ дш҃ѫ моєѧ разорй, свѣтодавче Хє҃бє҃, первороднѣи тмѫ ѿгнавый бєзны, й даровй ми свѣтъ повелѣній твоихъ, да ѹтреню҃ славлю тѧ:

Ѹкрасисѧ вечерѧ, й ѹготовалсѧ тебѣ Пасха, якоже рекъ єси Хє҃: но Іѹда на преданіе твоє поучашесѧ, й сыи с тобою внѣ твоєю цѣны, съглашашесѧ сребролюбіємъ: ѡ

Въстаетъ с вечерѧ, й лѣнтіємъ препоясаетсѧ по чреслѡмъ Хс҃ болен, й прекланяетъ выи, Петрѡ въпіющу, Не ѹмыеши мои носѣ николиже Творче мои: но ѡбаче ѡмыи: ѡ

Пріатъ хлѣбъ въруцѣ, на преданіе Іѹда лстивыи ѹченикъ, имже й преданіе съдѣла тебѣ, простираше носѣ, имже самъ єси ѡмылъ й лѣнтіемъ ѡтерлъ:

Лобзаніемъ лстивнымъ, Іѹда тогда ѹстраспираше тебѣ, имиже тѣло твоє слове недостойнѣ ѡмакаше, въпіа тебѣ радуйсѧ ѹчителю лобзателю й предателю, рабъ й льстецъ: ѡ

Петръ якоже зраше съдѣваемаѧ тогда, ѹжасомъ ѡдержимъ быв, рабыни ѡбличисѧ худыми въпрошеніемъ: ибо ѡверженъ тебѣ Гс҃, не токмо якоже рекъ єси, но й якѡ вѣдаи єси всѧ вѣдыи: ѡ

Завшаетъсѧ зижитель, й ѹдараетсѧ твар поношеніемъ єгѡ, Зостію біетъсѧ хотѧ, й вышнѧѧ прекланяютсѧ, ѡплеваетсѧ сѹдіа, й ѡношаніѧ всѧ земнаѧ подвизаютсѧ: ѡ Сла Тр

Терпѣмъ вѣнчева́телѣ Бъ, Зе́мли бы́ оукраше́нїе цвѣты, и ра́ны прїе́млетъ, и терпи́тъ поноше́нїе дѣлъготръпѣли́вно, и Баграни́цѫ порѫга́нїѧ но́сѧ, и терпи́тъ вїѧ Бъ сы́й, и стра́жетъ свое́и плъти́и:

Да вопїе́тъ Іѡа́ннъ, сказѫ́ѧ оучи́нїи Бжтвеными въплоще́нїе твое́: Сло́во плъть бы́въ и҃ѕ дѣвы непрело́жно, и пребы́сть ѥ҆ства́ѡмъ Бъ и҃ако́же бѣ, не ѡ҃ставлѣ́въ о҃ц҃а́ ѥ҆го́ нѣ́дръ:

Пѣснь, и҃. Ирмѡ. Покрива́ѧй водами́ пребы́стренѧѧ ѥ҆гѡ, положи́вый Мо́рѧ предѣ́лъ пѣ́сокъ, и съдержа́й вс҃ѧ: тебѣ́ пое́тъ Слы́нце, тебѣ́ сла́витъ Лоуна́, тебѣ́ прино́ситъ пѣ́нїе вс҃а тва́рь, и҃ако Съдѣ́тели всѣ́хъ въ вѣ́ки:

Ѡдева́ѧй о҃бла́ки Нб҃о Іс҃е, на пр҃тлѣ́ сла́вы Цр҃тва́ѧй съ нетлѣ́нным ѻ҆ц҃е́мъ, ты́ прїе́мъ лентїи́, сѝмъ препоѧса́лъсѧ е҆сѝ ѡ҃мы́ти но́ги бре́нныѧ, вс҃ѣ́мъ о҃гнь сы́й сло́ве, а҆́ще и҃ въплоти́сѧ е҆сѝ:

И҃ако́же вїѧ ѡ҃мы́въ, възлегъ Іс҃ къ свои́мъ оучи́ко́мъ гла́голетъ: вѣ́сте бо҃ѝ что҃ сътвори́хъ нн҃ѣ: о҃бра́зо да́хъ ва҃ѡ҃мъ вѣ́рѣнїѧ вс҃ѣ́мъ, да ня́же хо́щете пр҃вы҃ѝ бы́ти, да бу́дете вс҃ѣ́хъ послѣ́днїи произволе́нїе́мъ:

Ѡ҃ни́сти оубѡ е҆́сте, но́ не вс҃и́ бы́, Хс҃ дрѹ́гѡ възлежа́щимъ на вечери́ рече́: е҆ди́нъ оубѡ къ дрѹ́гомѹ недовѣ́дѧще рече́ сло́во: тѣ́мже посы́хъ гла́голъ вы҃ѣ́ѧмъ преда́теля:

И҃ако́же сїѧ гла́ѧ, на горѣ́ Елеѡ́нстѣи́ прише́, сѹдѝ́мъ вели́чествїихъ съ оучи́ники, тогда́ оубо́ гла́ше, прїи́дѣте и҃ пойдемъ ѡ҃ сю́дѹ: приспѣ́бо оуже́ преда́тель, никто́же ѡ҃берзне́тъ менѣ́, во́лею бо стра́ждѹ:

Ѡ҃ лестномѹ лобза́нїи! ра́дѹйсѧ ѹ҃чи́тель, хѹ҃ѣ́ да

глаголе́тъ, вкупѣ съ слово преда́ть на заколе́ніе: Себо да́де зна́меніе безако́нным, его́же а́зъ лобжу́ Сы́нъ є́, его́же преда́ти вамъ ѡбѣщаю́ся :∞

Ѝтъ бывъ Бг̃ нашъ, ѿ безако́нных люде́й, и не прерѣкуа́ ѡнюдъ ни въпію́, а́гнче Бжі́й претерпѣ́лъ є́сн всѧ, неповита́тися, и суди́тися, и би́ен быти, свѧза́нъ и веде́нъ быти съ ѻружі́ем и дрекóлми къ Каіа́фѣ :∞

Да распне́тся въпія́ху, є́вре́йстіи лю́дїе съ свѧще́нники и кни́жники ІС ХС. ѡ лю́дїе невѣ́рніи! что́ бо сътвори́ша ѡживы́шемѹ; въздвигну́вый Лазаря ѿ гро́ба, и пу́ть сътворі́вый чл҃кѹ на спасе́ніе :∞

Пила́товѹ сѹ́дищѹ, безако́ннїи лю́дїе кричаще въпія́ху распни́ сего́, ѿпѹщаю́ще на свѧза́на сѹ́ща Варáвву оубі́йцу, Хаже пе́рвѣе би́въ, въсмѝ въсмѝ распни́ съ злодѣ́и :∞ Сла҃вѣ ѻц҃ѹ и Сн҃ѹ и ст҃а́го Дх҃а, Гд҃и.

Ѡ не сказа́ннемѹ и́стоцаніи! ѡ нензглаго́лнномѹ съвѣ́тѹ! ꙗкѡ ѻгнь сы́й, ѿмы́ еси́ но́зѣ преда́телн Спсе, ѿмы́вше не ѿпа́лнлъ е́сн: и подава́лъ хлѣ́бъ на вечери, и та́йнѣи слѹжбѣ́ навча́лъ е́сн :∞

Бо: Ѡ нóваго слыша́нїа! Бъ сн҃ъ жены́ и бесѣ́мена ржтва̀, бемѹ́жнаа мт҃и, и рожéнное бъ : ѡ оужа́снаго слыша́нїа! ѡ зача́тїа стра́ннаго! ѡ двы́ нелѣ́пнаго рожéства̀! въистинну́ паче ѹ́ма всѣ́м, и вы́ше вндѣ́нїа :∞ Пѣснь, д҃. Ирмо҃.

Бл҃вен Гд҃ъ Бъ Ізл҃въ, въздвигну́вый рогъ спсе́нїа нашегѡ, въ Домѹ Дв҃да ѻтро́ка своегѡ, вънѝже посѣ́ти на́съ въстокъ съ вы́ше, и напра́ви но́ги на́ша на пу́ть ми́рный :.

Па́кн бы́ спи́тѣ Хс҃ ѻу҃чнкомъ рече́: Бдѣ́ите, при-

приближи́мся часъ прочее, въстани́те и́дѣмъ дръзн
мои́, Се́ предаи́тель оу́ченикъ всю спи́рь и́мѣ́, гр
дѣ́тъ предати́ мѧ человѣ́комоубі́йцамъ: ∞
Л обза́ніе твое́ лести́вное, и́ цѣлова́ніе го́рко
комꙋ зобе́ши лесте́, глаго́лѧ, бш ра́дꙋйся Ра́ббн,
хс къ іоу́дѣ вѣща́ше, дрꙋ́же, нанеже пришелъ е́си
рече́, а́ще цѣлова́ти приш е́си, что предлага́еши
но́ж ме́домъ помаза́ный; ∞ П ила́товꙋ сꙋ́дищꙋ
непобѣди́мый сꙋдіѧ, волею приш е́си престати хе,
и́ изба́вити на ѡ̀ дѣ́лъгѡ на́шихъ: тѣ́мже прелерпѣ́ е́си
бг̀і́й плъ́тїю оу́ранѣ быти, да всѣ́ прі́и́мѧ свобоженіе:
М рдѣ́ѧ пꙋ́чина ка́кш престо́итъ о́гнь Пила́тꙋ,
сѣ́нꙋ и́ зо́сти и́ земли́ сꙋщей, е́гоже не ѡ̀пали́
о́гнь бж̀тва хс, но́ пожида́ше терпели́вно,
е́сть тво́мъ свобоженіе ка́кш чл҃колю́бецъ: ∞
Б ꙁми́ въ́ми, распни́ гл҃е́маго ха, ід҃е́е въ́зывахꙋ
Пила́тꙋ и́ногда: се́и же рꙋ́цѣ ѡ̀мыва́ше и́ тростем
и́ма пи́сше на́нь вино́, всѣ́ дарꙋ́ющꙋю бе́смр҃тїе:
Б ѣпи́ще бе́зако́нніи Пила́тъ и́зліше, въ́ꙁми
въ́ꙁми распни ха, проси́хꙋ оꙋ́бити ка́кш ѡ̀дꙋ́женна:
не е́си ли въскрѣ́сі мр҃твыѧ, прокаже́нныѧ ѡ̀чи́сти,
кръвоточи́выи и́сцѣли, разслабле́нныѧ ста́гнꙋвъ; ∞
Ч то бо зло́ сътвори́ ка́кш вꙁывае́те вели́и, въ́ꙁми
въ́ꙁми распни и́, Пила́тъ и́ногда въпи́ѧше людем
неразꙋ́мны: вины́ не ѡ̀брѣта́ю в нем: ѡ̀ниже го́рко
въпи́ахꙋ, въ́ꙁми въ́ꙁми распни Спса всѣ́хъ: ∞
ѠѠ ід҃е́е бе́зако́ннїи! ѡ̀ неразꙋ́мнїи лю́дїе! не
и́маете ли что ѡ̀ чюдесѣ́хъ, мно́жество и́сцѣле́ні!

но ѧ҃вленѣ его нераз҃умѣтели бж҃ественыѧ силы; ѩкω же пе́рвїи ѿцы ва́ши, нынѣ́же ѧ҃вы нераз҃умѣете:.

С: Бне́нъ бы́въ ѯи́тели мои́, и҃ преда́лъся е҃сѝ мене ра́ди распа́тися, да спе́нїе мое посредѣ̀ зе́мм сѣдѣ́лавъ, и҃сточи́ши мі́рови живо́тъ, и҃ ѿбесмертѝши чтноюсѝ кр҃ъвїю, покланаю́щымсѧ тебѣ̀:∞

Бо: А҃гница твоѧ́ вако, престо́ѧщи оу҃ Крта, и҃ рыда́ющи тебѣ̀ Творца вѣ́ческихъ, зра́ше твоѐ долготерпе́нїе; болею бо родѝлъсѧ е҃сѝ пл҃тїю, и҃ стр҃тнымъ бне́й претерпѣ́лъ е҃сѝ, да спе́ши мі́ръ:∞

Послѣдова́нїе, и҃ли слу́жба стыхъ стр҃тей Гн҃ашгω Іс хва въ с: и҃ Вели́кїй па́токъ, Знаменаѥ̀ и҃ли Клепа въ в҃ часъ но́щи: и҃ събра́вшимсѧ намъ въ цр҃кви,

Гла́тъ Іере́й, Бл҃вн҃ бу҃дѣ: И мы Цр҃ю нб҃ному, Трто́е, По О҃ч҃е: Гн҃и помлу́и, в҃, И про́чее о҃бы́чнω оу҃тренюѧ, Та́ѩ вы́ѯалмы, Сла: Нн҃ѣ: Аллилу́їа, г҃. Е҃ктенїи бли́кам. И по вы́гласѣ, Аллилу́їа, На гла, и҃. Тропа́рь, Ко́снω и҃ съ пѣ́нїемъ, г҃.

Гда́ сла́вныи оу҃тренюѧ, на у҃мовенїи вечера просвѣщаѧ́хусѧ, Тогда́ оу҃да зложестивый, сребролю́бїемъ недугова́въ помраща́шесѧ, и҃ безаконнымъ сѫдїа́мъ тебѣ̀ Пр҃вна́го сѫдїю предаѧ́ше, Зри и҃менѣ́ѥмъ люби́тели, сихъ ра́ди нєсы́тство стажа́вша, и҃ оу҃давле́нїи вда́вшасѧ. вѣ́жи нєсы́тым дша́, ѯи́тлю Іаковлю дръзнѣ́вшима: и҃же ѡ҃бразѣ́хъ бла́гїи, Гн҃и сла́ва тебѣ̀:

Тогда́же Е҃кклисі́архъ, и҃же е҃ Цр҃конача́лникъ раздава́ѥ̀ Свѧщи Бра́тїи, и҃хже вжига́ѥтъ къ вели́комꙋ Е҃ва́нгю. По Тропари же

Вшедъ Іереѵ въ стый Олтаръ, пріемлетъ насѧ Епитрахиль, и Фелонъ. и Покадивъ стую Трапезу, Глетъ: Паки и паки: Заступи и спси: Прстую чтую: Та, Ѡ Сподобитисѧ намъ, достойнѡ послушати стагѡ Еѵлїа: Ѡ Іѡанна. Еѵлїе, а. Зн: мѕ. Рече Гь своимъ Оучникѡмъ, Нне прослависѧ Снъ Члчкїй. Конецъ, и Оучнцы егѡ. Искончанꙋ Еѵлїю глемъ: Слава длъготрьпенїю твоемꙋ Гн. Чтеже сіе Еѵлїе Игꙋмен, и поне прои Сщенницы. И Абїе поемъ Антіфѡны, Повторѧюще всѧ Тропари.

Антіфѡнъ, Прьвый. Гла, и.

Кнѧзи людстїи събрашасѧ вкꙋпѣ на Га, и на Ха егѡ: Тъиже. Слово законопрестꙋпное възложиша на мѧ, Гди Гн не ѡстави мене.

Чꙋвствїѧ наша чиста Хви представимъ, и ꙗкѡ дрꙋзи егѡ, дша наша пожрѣмъ егѡ ради, и не печалми житейскими, съꙋгнѣтаемсѧ ꙗкѡже Іꙋда. но въ съкровищихъ дшъ нашихъ възопіимъ: Оче нашъ иже на Нбсѣхъ, ѿ лꙋкаваго избави насъ:

Сла: И ннѣ: Бо: Гла, тъ. Двою родила еси неискꙋсобрачнаа, и двою пребыла еси Мти безневѣстнаа, Бце Мріе: Ха Ба нашго мли спстисѧ намъ:

Антіфѡнъ, Вторый. Гла, ѕ.

Тече глаголѧ Іꙋда, къ беззаконнымъ Книжочїѧмъ, что ми хощете дати и азъ вамъ предамъ егѡ; средѣже съвѣщевающихъ самъ стоалъ еси не видимѡ съвѣщеваемый: Сръдцевѣче пощади дша нша:

Млтїю Бви послꙋжимъ, ꙗко Марїа при вечери, и не стѧжимъ сребролюбїѧ, ꙗкѡ Іꙋда: да всегда съ Хмъ Бмъ бꙋдемъ:

Ꙗкѡ оущедрити Адама, ꙗкѡ безсмрътна, до смрти снꙋ мой пришелъ еси, и не оущедрѧютъ

вечадїм моегѡ Іѹдеѣ: но ѩко ты въстав҃ъ, нас҃ъ
словѣ оучредн҃: ѡ Сла: И нн҃ѣ: Бо:
Егоже родила есн҃ дво неизреченнѡ, выноу ꙗкѡ
млтива, непрестан҃ млащи, да ѡ вѣдъ спсетъ,
всѣ кѣтебѣ прибѣгающыа: ѡ Антфс҃ъ Зе҃тї.
Гла, в҃ Лазарева ради въстанїа Гн҃, Фарисеи тн
въпїахѹ дѣти ебреискїа ѩзыколюбче, безаконный
же Іѹда, не въсхотѣ разѹмѣти: ѡ
Навечери тн Хѣ Бѣ, оучнкшмъ сн҃ прегласлъ есн҃,
единъ ѡ васъ предастьма: безаконныйже Іѹда,
невъсхотѣ разѹмѣти: ѡ
Іѡанноу въпросившоу Гн҃, предаи҃ тн҃ кто҃ е҃;
того хлѣбомъ показалъ есн҃, безаконный же
Іѹда, невъсхотѣ разѹмѣти: ѡ
На оумовенїи твоемъ Хѣ Бѣ, оучнкшмъ сн҃
прегласлъ есн҃, сице творите ꙗкѡ же видите:
безаконный же Іѹда, невъсхотѣ разѹмѣти: ѡ
Бдите и млитесѧ, да невнидете въ напасть,
оучнкшмъ сн҃ Хѣ Бѣ нашъ гласлъ есн҃: безаконный
же Іѹда, невъсхотѣ разѹмѣти: ѡ
На Видесатехъ сребрницѣхъ Гн҃ и на лобзанїи
лстивномъ, ѩкахѹ Іѹдеѣ оубити тн҃: безаконный же Іѹда, невъсхотѣ разѹмѣти: ѡ
Ыданцин Хѣ рожшаа тн҃, и глы пребндашеѧ
ꙗже древле Самесѡнъ до конца въсыбаше: безаконнїи же людїе, тебѣ невъсхотѣша разѹмѣти: ѡ
Сл: нн҃: Б: Спнѡ вѣ рабы вои Вце дво, ꙗкѡ вин
по Бѣ кѣтебѣ прибѣгаѣ, ꙗкѡ кнерѹшимой Сѣнѣ
и Застѹпленїи: ѡ

Сѣ-

Сѣдаленъ. Не сѣдимъ же на нихъ сѣдалнихъ, но стоимще поемъ и. Гла, З. Посредѣ Цркви въ глютъмъ.

На вечери оучнки питалъ, и съвѣщаніе преданіемъ вѣдый, на неи Іѹдѹ обличилъ еси, неисправленна оубѡ его вѣдый, скаꙁатиже вемъ хотѣлъ, якѡ волен предалъсмъ еси да мірѣ нехитиши ѡчижаго, длъгоꙁъпѣлнѣе слава тебѣ: ѡ Сла: Коне. Ни: ве. Таже, Ѡ сподобитисм намъ достѡи: Еѵліе, бѣ. Ѡ Іѡанна. ꙁа: ни. Въ врема оно, Изыде Іс съ оучнки. Ко: Но да и дѣ Пахѹ. По Еѵлиіже поѣ, Антіфѡ Чевръты. Гла, Є.

Днесь Іѹда ѡставлметъ оучтлъ, и пріемлетъ діавола, ѡлѣпляетсм страстіи сребролюбіѣмъ, ѡпадаетъ свѣта ѡмраченный: какѡ бо можаше зрѣти, свѣтило предавый на Зидесятихъ сребрънницѣхъ! но намъ въсіа стрвый замірѣ: къ немѹже въꙁопіимъ, Пострвый и състрвый чакшомъ, Ги слава тебѣ: ѡ

Днесь Іѹда ѡлѹчаетсм блгтіа, и чижъ бываѣ даробанїа, сый оученикъ бываетъ предатель, въ ѡбычномъ лобꙁаніи лесть подкрываетъ, и препочитаетъ влчнем любвѣ, несмысленнѡ работати сребролюбїи, настабникъ бывъ съборица законопрестѹпна: мыже имѹще спѣніе, Хѹ того прослави:. Гла, А. Братолюбіе стажим якшже въ Хѣ братіе, а не немилостивное еже къ ближнимъ нашим: да не якѡ рабъ ѡбѹдимсм немилостивый, пѣназей ра, и якѡ Іѹда раскамышесм, ничтоже полꙁѹемсм: ѡ С: и: Б: Препрослабленнаа ѡ тебѣ, глашасм ведѣ. якѡ рола еси плъти вемъ Творца Бца Мріе, вепѣтая и неискѹсобрачна: ѡ

Ан-

Антіфонъ Пятый. Гла҃, ѕ҃.

Ученикъ учтля съвѣщеваше цѣну, и на зидесятѣхъ сребрницѣхъ предаде Га҃, цѣлованіемъ лестивным предая его, безаконникомъ на смрть:.

Днесь зиждитель нба и земли, глаше своимъ оучникомъ, приближися часъ, и приспѣ Іуда предая мене, да никтоже отвержется мене, видя мя на крстѣ посредѣ двою разбойникоу: стражду бо яко члкъ, и спсу яко члколюбец, въ мя вѣрующыя:

Днесь зрящи чтаа творца твари, своихъ оучникъ отлучаема, и единаго держима от Іоудей, мтрски кричаше в себѣ, свѣдущи яже прежде: что странное чюдо! ѡ какѡ сну презрѣлъ мя еси, прежде чтую съхранивый мя:

Слава: Иннѣ: Бо:

Неизреченно на послѣдокъ зачеишаа, и рождшаа зиждителя своего, того мли спстися дшам ншим:

Антіфонъ Шестый. Гла҃, з҃.

Днесь бдитъ Іуда предати Га҃, предвѣчнаго Спса міру, от пяти хлѣбъ насытившаго множества. днь безаконный отмещется учтля: ученикъ бывъ влдку предастъ сребромъ продаде, манною насытившаго члка:

Днесь крсту пригвоздиша Іоудее Га҃, пресѣкшаго море жезломъ, и проведшаго ихъ въ пустыни: днесь копіемъ ребра его прободоша, язвами казнившаго ихъ ра Егупта: и желчію напоиша, манну пищу имъ ѡдождившаго:

Гди на мяку волную пришедъ, възъпилъ еси оучникомъ своимъ: аще и единаго часа не възмогосте бдѣти

съ

съмною, какω ωбѣщáстеся оумрѣти менерáди;
понѣ Іоудо зрѝте какω неспѝтъ, нω тщѝтеся
предáти мѧ безаконникω. въстáните мáйтеся,
данектω менѣ ωберѧжéтеся, зрѧ менѣ на Крстѣ,
длъготръпѣливе Слáва тебѣ:ω

Гй свѣдущи рожшаáтѧ, неизрéченное рожéство,
въпїáше къраспинáтелємъ твоймъ, áще и вълотúсѧ
бесплътный, нω непремѣнúсѧ ωже бѣ: что убо
прїйдóсте оубúти животъ; áще и на дрéво вѣсы-
сúсте, животъ подáст: áщели и въ гробъ ωшлéте,
мртвеца въстáвитъ. Длъготръпѣливе въскрни,
покажи своѐ въскрнїе: въскрéнный насъ чловѣче
Слáва тебѣ:ω Слá: Йнѣ: Бо: Глá, тъ.

Рáдуйсѧ Бце невъмѣстúмаго нанбсѣхъ, въмѣ-
стúвшаа въоутрóбѣ своéй: рáдуйсѧ дво, Прркω
проповѣдáнїе, ѐйже намъ въсїà ѐмманоúлъ:
рáдуйсѧ мти Хá Бá:ω Стéлнъ. Глá, з.

Кúй тѧ óбразъ Іоудо, предáтеля спсу сътворú:
ѐдá ωлúка тѧ áпкагω ωлъчú; ѐдá даровáнїѧ
нщéленїемъ лиши тѧ; ѐдá съ ѐнéми вечерѧ,
тебѐ же ωтрáпезы ωрúну; ѐдá ѐнéм ногѣ оумы,
твоúже презрѣ; ωколúки блгъ, бепамáтлúвъ
былъсú! и твой оубω неблагодáрный ωбличáемъ
нрáвъ, тогóже безмѣрное проповѣдýетеся длъго-
тръпѣнїе, и велúкаа млть:ω Слá: Йнѣ: тъ.
Ѐтлї. Г. ω Мѳ: зл: рд. Въ врéмѧ óно, вóнми ѐмше Іса
ведóшаа къ Кáйафѣ Архіерéви. Конéцъ. Плáкáсѧ горко:.

Йнтфсóнъ Сéмый. Глá, и.

Ѐмши

Ємшимъ тѧ безаконникомъ, претерпѣваѧ: сице въпилъ еси Гк, аще поразисте Пастырѧ, и разлучисте обанадесѧть овецъ Оучнкъ моихъ: можахъ оубо болѣе двоюнадесѧте легеона представити Аггелъ: но длъго терплю, да събудетсѧ ꙗже ꙗвихъ вамъ Прроки моими, безвѣстнаѧ и тайнаѧ: Гн слава тебѣ:

Третицею ѿвергій сѧ Петръ, абіе реченое ємꙋ разꙋмѣ: но принесе къ тебѣ слезы покаѧніѧ, Бже ѡцѣсти мѧ и спси мѧ:

Єстства оуставы прешедшаа, распѧтію ѡбразъ неразꙋмѣ: тѣмже принесе ти слезы любовныѧ глющи, Бе въскрни ннѣ и спси мѧ: Слав: И ни:

Б: Ꙗкоже врата спсенаа, и рай красный, и свѣта прнсѡсꙋщнагѡ облакъ, сꙋщꙋю стꙋю дв҃ꙋ, въспоимъ вси глюще єй, єже радꙋисѧ: Антіфѡнъ Осмый.

Гла, в. Рцѣте законопрестꙋпныи, что слышасте ѿ Спса ншгѡ; не законъ ли положи и Прроческаѧ оученіѧ; какѡ ꙋбо помыслисте Пілатꙋ предати, иже ѿ Ба Ба Слова, и Избавителѧ дшамъ ншимъ:

Да распнетсѧ въпіахꙋ. Твоихъ дарованій присно наслаждающіисѧ, и злодѣѧ въмѣстѡ благтлѧ прошахꙋ пріати праведникомъ оубійцы. молчалъ же еси Хе тръпѧ ихъ сꙋровство, постртти хотѧ и спсти насъ, ꙗкѡ члколюбецъ:

Распинаема видѧщи тѧ чтаа, ѿ прчты ложеснъ рождшаа. и болѣзнію приемлема, прошаше радости ѿ въскрніѧ твоегѡ, въпіющи къ тебѣ, раздрꙋши Адамово рꙋкописаніе, постртти хотѧ и спсти насъ, ꙗкѡ члколюбецъ:

Слав:

Сла: Ин: б: Гл: тъ. Ꙗкѡ не имамы дръзновенїа замнѡгаѧ наша съгрѣшенїѧ, ты ѿ тебе рождшагосѧ оумли Бце Дво, многаа бо може млтва Мтрнѧ къ оумленїю влдки, не презри грѣшныхъ мльбы всечнаа, ꙗкѡ млтивъ есть и спсти могїй, и стрдти на дѣлѧ изволивый:∞ Антїфѡнъ девѧтый. Гла, г.

Поставиша зидесѧте сребрники, цѣнꙋ цѣненагѡ, егоже ѡцѣниша ѿ сынѡвъ Ісраилевыхъ. Бдите и млитесѧ, да не внидете въ искꙋшенїе, дхъ ꙋбо бодръ, плъть же немощна: сегѡ ради бдите:.

Въдаша въ ѧдь мою желчъ, и въ жаждꙋ мою напоиша мѧ оцта: ты же Гн въстави мѧ, и въздамъ имъ:.

Ꙋжасашесѧ видѧщи чтаа, твое волное пригвожденїе къ крстꙋ. и въпїаше, Хе оущедри млтивый свое стадо:.

Сла: Иннѣ: Бо. Иже ѿ ꙗзыкъ, поемъ тѧ Бце чтаа, ꙗкѡ Ха Ба ншегѡ родила еси, ѿ клѧтвы члки тобою свободившаго.∞ Сѣд: Гла, и.

Ѡ како Іоуда иногда твой оученик, предателствꙋ поꙋчашесѧ на тѧ, съвечерѧ лстивно, навѣтникъ и неправедник, шедъ рече свѧщенникѡм: что ми подасте, и предамъ вамъ онаго, законъ разоршаго, и ѡсквернившаго сꙋбсѡтꙋ: длъготръпеливе Гн слава тебѣ:∞ Слава: Иннѣ: Тъиже.

Еѵлїе, д. ѿ Іѡанна. Зач: нд. Въ времѧ оно. Ведоша Іса ѿ Каїафы въ Преторъ. Конецъ. Да его пропнꙋтъ:.

Антїфѡнъ десѧтый. Гла, ѕ.

Одѣѧйсѧ свѣтомъ ꙗкѡ ризою, нагъ на сꙋдѣ стоѧше, и вланитꙋ оударенїе приѧть, ѿ рѧкъ

нѫже сѣдѣ: законопрестѹпнїи же людїе, на крт҃ѣ пригвоздиша Гд҃а славы: тогда завѣса цр҃ковнаа раздрасѧ, слн҃це помрче, не терпѧ зрѣти Ба҃ доса-
жлема, егоже зепещем҃ь вели҃ческаа: томѹ поклонимсѧ:

Ученикъ ѡ҃ставѣ сѧ, разбойникъ въсп҃ѣ: помани мѧ Гн҃ѣ въ цр҃твїи сн҃и: ∞

Без страсти рождшаа т҃а, заны млнтъ т҃а. помани чл҃колюбче вѣрою поющыѧ т҃а: ∞

С: н҃: Б: Радость ѡ҃ анг҃ла пр҃инмшаа, и рождшаа
зижителѧ своего, дво спи҃ тебе величающыѧ: ∞

Ѡ҃ Грчска: Умири мїръ, ѡ҃ двы блгонзволивый Гн҃ь, плть носити зарабы, да съгласнѡ тебе славо-
словимъ чл҃колюбче: ∞ Анті: Единадесѧтый.

Глс҃, ѕ. За блгаѧ, ѩже сътворилъ есн҃ Хр҃ѣ роду
ѣврейскомѹ, распѧтїѧ ѡ҃ѹдиша, оцта и жлчи напоивше: но даж҃ѣ имъ Гн҃ь по дѣлѡмъ ихъ,
ꙗкѡ неразѹмѣша твоегѡ сънисхожен҃ѧ: ∞

Ѡ҃ предателствѣ недоволни быша Хр҃ѣ роди ѣврейскїи, но покиваху главами своими, хлвѹ и рѹганїе приносще: но даж҃ѣ имъ Гн҃ь по дѣлѡмъ
ихъ, ꙗкѡ неразѹмѣша твоего смотренїѧ: ∞

Ни земл҃а ꙗкѡ потрасесѧ, ни каменїе ꙗкѡ распадесѧ, ѣврей оувѣщаша: ниже цр҃ковнаа
калапетасма, ниже мр҃твы въскрнїе: но даж҃ѣ и Гн҃ь по дѣлѡмъ ихъ, ꙗкѡ тщетны на тѧ почнша сѧ: ∞

Животъ подателѧ, и смр҃тїю ѡ҃ладающаго, Мт҃и зрѧщи бездшна мр҃тва на древѣ, въпїаше:
виж҃ѣ ꙗкѡ тварь съволѣзнѹетъ ми Сн҃ѹ, но

про-

просвѣтися свѣте незаходимый, изъ мртвыхъ Іс҃е, якѡ ты еси Ѻч҃ее сіаніе:∞ Сла: Ин: Бо:

Б҃а ѿ тебе въплощеннаго познахомъ Бц҃е Дво, єдина бл҃вєннаа: Тѣмъ непрестанѡ тя въспѣвающе величаємъ:∞ Антіф: Дванадесяты. Гла, и.

Сия гл҃етъ Гь Іоудеєм, людіе мои что сътворихъ вамъ; или чимъ вы смутихъ; слѣпца ваша просвѣтихъ: Прокаженыя ѡчистихъ: мужа сущаа на одрѣ въставихъ. Людіе мои чимъ ѡскорбихъ вы; ли что ми въздасте; за Манну жлъчъ; за воду же оцетъ; заеже любити мя, къ крстꙋ мя пригвоздисте: ктомꙋ нетерплю прочее, призовꙋ моя Языки, и тыи мене прославятъ съ Ѻц҃емъ и съ Дх҃мъ. И азъ имъ дарꙋю животъ вѣчный:∞

Днесь Цръковная Завѣса, растръзаєтъся на обличеніе законопрестоупнымъ, и своя лоучя слънце съкрываєтъ. Влдкꙋ видя распинаема:∞

Законополѡжницы Ісраилевы, Іоудеє и Фарисеє, Ликъ Апл҃скій въпіетъ къ вамъ: Се Храмъ єгоже вы разористе, Се Агнецъ єгоже вы распясте и Гробꙋ предасте, но властію своєю въста, не лститеся Іоудеє, Тъй бо єстъ въ Мори Сп҃сый, и въ Пустыни питавый: Тъй єсть животъ и свѣтъ, и миръ мірови:∞

Безакѡннꙋющимъ єдинако кꙋстодіа пагꙋбоꙋбійствєнаа, Дв҃аа же и Мт҃и въпіетъ къ вамъ: Се Бг҃ъ плъть въспріємый, Се земный ѡбж҃ивый забвенное, Стрсть приємлетъ, Силою движетъ тваръ, разсѣдаєтся каменіе, и земля трясєтся, Цръкви

рицѹ раздираетъ, слънце оужасаетсѧ дръзновенїѧ: оустыдите сѧ непокорнїи, и бса питавшаго разумѣите: ѡ

Сла: Инѣ: б: Гла, тъ.

Гадѹнсѧ врата цр҃ковнаѧ славы, ѥиже вышнїи единъ пройде, и паки запечатлѣнны ѡстави, въ спнїе дшамъ машимъ: ѡ

Сѣдалѣ. Гла, и.

Егда престалѣ сн҃ Каїафѣ бе, и предасѧ сн҃ Пилатѹ сѹдїѣ, нбныѧ силы ѿ страха поколѣбашасѧ: егдаже въсносѧ сѧ на древо, посредѣ двою разбойникѹ, вмѣнилсѧ ѥи въ безаконныими бегрѣшне, заѥже спти чака. неслобивѣ гн҃и слава тебѣ: ѡ

Сла: И инѣ: Ѯ. Еѵглїѣ, е. ѿ Мѳ: За: рѧ. въ врема оно, видѣвъ Іѹда предатель: Конецъ. Понести Крт҃ъ его.

Анті: Зинадесатый. Гла, ѕ. Сборище Іѹдейское, оу Пилата непросиша распѧти тѧ гн҃и, вины бо в тебѣ не ѡбрѣтающе, повиннаго Варавѵ свободиша, и тебе прѣднаго ѡсѹдиша, пагѹбнаго оубиитва грѣхъ наслѣдовавше: но даж҃ъ имъ гн҃и възданиѥ ихъ, ѩкѡ ѱщетныѧта побѣдишасѧ: ѡ

Егоже вси оужасаютсѧ и трепещѹтъ, и всѧкъ ѩзыкъ поетъ, Ха Бжїи силѹ и Бжїю премдрость, сѵщенницы заланиѣ оудариша, и даша емѹ желѹ: и всѣ поѣсти ѩзволи, спти ны хота ѿ безаконїи нши своеи крѣвїю, ѩкѡ чловѣколюбецъ:

Давыи законъ и пр҃роки, како по законнымъ сѹдищемъ сн҃ѹ и бе бенаталне, хота пр҃естѹпиша; какѡ же ли тѧ пр҃иимѹтъ адова царствїѧ, всѧческаѧ горѣтїю сѣдержащаго; рече чтлѧ зрѧщи внезапна, своеи волеи безсмр҃тнаго: ѡ Сла: И н: б: Гла: тъ.

Бїе

Бце́ рожшаа Сло́вом пáче сло́ва, Твóрца самáго, Того̀ мл҃и Сп҃тй дш҃а нша: ѡ Анті: Чет҃ы на́десмты. Гл҃, н҃. Г҃и разбóйника съпу́тника прїе́мый. въ кр҃ви ру́цѣ ѡскверне́шагѡ. и҃ насъ съ ни́мъ причти҃, я҃кѡ бл҃гъ и҃ чл҃колю́бецъ: ѡ

Мáлъ гласъ и҃спу́сти҃ разбóйникъ на кр҃ст҃ѣ, вели́ю вéрѹ ѡбрѣте́, въ е́дин҃ часъ спе́сем, и҃ пр҃вый ра́йскїм две́ри ѡбе́рзъ вни́де: Того̀ пока́нїе въспрїе́мый, Г҃и слáва тебѣ̀: ѡ

Не мáлѹ бóлѣзнь и҃мáше ѵ҃чтаа, при Кр҃тѣ̀ стоя́щи, и҃ вид҃я́щи пагѹбоубі́йства дрѣзновенїм, и҃ рыда́нїемъ вели́нмъ, оу҃жáсно плáчюцисм глáше: Зе́мныхъ не́мощь съвéдый, Г҃и слáва тебѣ̀: ѡ

Сла: И҃н: б҃: Гл҃: тъ҃. Рáдѹйсм а҃гглѡмъ рáдост҃ мі́рови прне́мшаа: рáдѹйсм рожшаа Твóрца своегѡ и҃ Гá, рáдѹйсм сподо́бившаасм бы́ти Мт҃и Хá Бá:

Анті: Пн҃á́десмты. Гл҃, б҃. Д несь повѣша́етсм на дре́вѣ, на водáхъ Зе́ли повѣше́й: вѣнце́мъ ѡ҃ тр҃нїм ѡблага́етсм, а҃ггл҃ѡ Цр҃ь! въ ло́жнѹю багр҃ни́цѹ ѡблачи́тсм, ѡблача́м нéбо ѡ҃блаки, оу҃дарéнїе прима́ѧ, въ Іорда́ни свободи́вый Áдáма! Гвóдми пригвозди́см, Же́нн Цр҃кóвный: копїе́м прободе́см, Сн҃ъ Дв҃ы́м: Покланя́емсм стр҃тем҃ твои́мъ Хр҃е҃. покланя́емсм стр҃тем҃ твои́м Хр҃е҃, покланя́емсм стр҃те твои́м Хр҃е҃: покажи́ нáмъ и҃ слáвное твоё въскрнїе: ѡ

Не я҃кѡ іѹдéе пра́зднѹем: нéво Пáсха нáша Зáконы пожре́см Хр҃с҃, но ѡ҃чи́сти самúсебе ѡ҃ вели́кмя скверны, ч҃тѣ̀ помáнсм е́мѹ: въскрни Г҃и Спи́на, я҃кѡ чл҃колю́бце: ѡ

Крт҃ъ твоѝ Гн҃, жи҃знь и҃ въскр҃нїе людемъ твои҃мъ є҃, и҃ нань надѣ҆ющемсѧ, тебѣ распѧтаго ка҃ нш҃го поє҃, помилѹи҃ насъ: ∞ Свѣтило сы҃и разѹма, просвѣтисѧ є҃сн҃ въ людѣхъ твои҃хъ, і҃се чл҃колюбче, волею wбожи҃въ, хотѧ҆ wберетн҃ є҃демъ, є҃гоже затворн҃ а҃дамъ преступленїемъ дре҃вле: ∞ С҃: н҃: б҃:

Зрѧщи тѧ повѣшена а҃є҃, рожшаѧ тѧ въсклыбаше: что҃ странное є҃же бнѧ҆ тѧнство сне҃ мо҃и҃! какw на дре҃вѣ wумираеши плътїю распт҃ живо҃таго дабче: ∞ С҃: Гл҃а, д҃. Искѹпилъ ны҃ є҃сн҃ wт҃ клт҃вы законныѧ, чтнои҃ кр҃вїю, на Крт҃ѣ пригвожденъ, и҃ Копїемъ прободенъ, бесмр҃тїе и҃сточилъ є҃сн҃ чл҃кwмъ, Спе҃ нашъ слава тебѣ: ∞

Ев҃лїе, ѕ҃. Wмака. зач҃: ѯ҃г҃, Въ врем҃а wно, вwнни ведwша і҃са внѹтр҃ двора є҃же є҃сть. Конецъ. да въ҃ръ имѣмъ ем҃ѹ.

Тѧже блж҃ны. Поставимъ стихwи҃, і҃. Гл҃а, д҃.

Въ Цр҃твїи сн҃и҃ є҃гда прі҃идеши помани҃ насъ Гн҃. Блж҃ени҃ нищіи҃ дхомъ, ꙗкw тѣхъ є҃ сть҃ство нбное҃. Блж҃ени҃ плачщіи҃ ꙗкw тіи҃ wу҃тѣшатсѧ. Блж҃ени҃ кр҃отцыи҃, ꙗ҆ тіи҃ наслѣдѧ҆ зе҃лн҃.

Древа ради҃ а҃дамъ раи҃ бысть и҃зсе҃ленъ, древо же крт҃ным҃ разбо҃нникъ въ раи҃ вселисѧ: wбъ wубwвъкѹшъ, запов҃ѣдь преступи҃ сътворшагwсѧ, wбъ же сърапиннаѥ҃м, ка҃ тѧ и҃ неповѣда сѹдимаго, помани҃ мр҃е Спе҃ въ Цр҃твїи сн҃и҃: ∞ Блж҃ени҃ плачщіи҃ и҃ жа҃:

Законѹ творца, wученика коупиша безаконїи҃, и҃ ꙗкw преступника законѹ, того Пилатwвѹ сѹдищѹ представиша, зовѹще распни҃ и҃, въпостыни҃ сихъ Манны напитавшаго: мыѥ҃ же благоразѹмномѹ разбо҃нникѹ подобающе, вѣрою зовем҃, помани҃ и҃ насъ Спе҃ въ Цр҃твїи сн҃и҃: ∞ Блж҃ени҃ мт҃вїи҃, ꙗ҆ тіи҃ по҃:

Го-

Бгоубѣ́ницъ събо́ръ, їоудє́й нєзы́къ бєзако́нныхъ, къ Пилáтꙋ гнѣ́вающесѧ въскы́вахꙋ и̑ глаго́люще, рáспни Хⷭ̀ непови́ннаго, варáввꙋже пáче и̑ спꙋсти́: мы́же провѣщáємъ кнемꙋ гл҃а бл҃гораздꙋмнагѡ рабо́нника: Помáни и̑ на Спсе въ Цр҃твїи́ сн̑: Бл҃же́нни чт҃їи́ гр҃:

Живоно́сная твоа̀ ребра̀, ꙗкѡ и̑зво́ дема и̑сто́чни и̑стачáющаѧ, Цр҃ковь твою̀ Хⷭ̀, ꙗкѡ слове́сный напамѧ́тъ раи́, ѡ҃нꙋдразделѧ́емаѧ ꙗкѡ вначáла, вчеты́ри є҃ꙋлі́а, мі́ръ напаю́щаѧ, твáръ весели́ѧ, и̑ нєзы́кы вѣ́рнѡ навчáѧ поклонáтисѧ Цр҃твїи́ твоемꙋ: Бл҃же́нни Миротво́рцы, ꙗкѡ ті́и Сы́нове Бж҃ії нарекꙋ́тсѧ.

Распáлъсѧ є҃сѝ мене́ ра́ди, да мнѣ̀ и̑сточи́ши ѡ҃ставлє́нїе, прободе́нъ бы́лъ є҃сѝ въ ребра̀, да капли́ жи́зни и̑капле́ши мн҃, гво́здми пригвозди́лсѧ є҃сѝ, да а҃зъ глубино́ю стр҃тїи́ твоеѧ̀ къ высоте́ держáвы твоеѧ̀ ѡ҃бꙋзре́мъ, зовꙋ́ти: живода́вче Хⷭ̀, слáва Кр҃тꙋ́ Спсе и̑ Стр҃ти́ твое́и: ѡ҃ Бл҃же́нни и̑зги́нани пр҃а́вды ра҃:

Распина́емꙋ ти Хⷭ̀, всѧ̀ твáрь видѧ́щи зепета́ше, ѡ҃нова́нїѧ зе́мли поколебáшасѧ, страхо́ держáвы твоеѧ́, свѣ́тила съкрыва́хꙋсѧ, и̑ Цр҃ко́внаѧ раздра́сѧ ѡ҃пона́, го́ры въстрепета́ша, и̑ ка́менїе распадо́сѧ, и̑ разбо́йникъ вѣ́рный зове́ къ на́мъ Спсе, Помáни на̀ въ Цр҃твїи́ сн̑: ѡ҃ Бл҃же́нни є҃сте́ є҃гда́ поно́ю ва҃:

Ꙋкопи́санїе на́ше, на Кр҃тѣ̀ растрѣ́залъ є҃сѝ Гⷭ̀, и̑ ѵ҃мерши́вса въ мр҃твы, ѵ҃мо́шнаго мч҃и́теля сказáлъ є҃сѝ, и̑зба́вль бе́ꙁ҃ѡ҃ꙋ́ꙁъ смр҃тны́хъ, въскрⷭ̀ї́емъ сво́и, и̑мже просвѣ́тихъсѧ чл҃колю́бче Гⷭ̀, и̑ въпи́ємъ ти, Помáни и̑ на̀ въ Цр҃твїи́ сн̑: ѡ҃ Ꙗ҃ко и̑ весели́тисѧ и̑мꙋ́: Бъ-

Б҃ъ́ше дъ на Кр҃тѣ, смр҃тны́м держа́в ѹ разори́ вси,
въ гро́бѣ же положе́ бы́въ пра́вникы всѣ въскре́ли вси,
и́ бы́лъ е́си пръ́венецъ и҃з мр҃твы́, жи́знь пода́л
вѣ́чную: Т҃е́мже въста́нїемъ ти спѣ́шимъ, въпїе́мъ тебѣ́
И҃зба́вителю І҃е, помо́ли́ и́ на въ Цр҃твїи́ си:

С҃: О҃ц҃а и́ Сна́ и Дх҃а ст҃а́го, всѝ е́диномре́шно вѣ́рнїи
Славо́слови́ти досто́и́шно помы́и́мсѧ, е́диницу
Бж҃тва́, въ Трі́ехъ и҃щи́ сѧ въста́вѣхъ, не съли́а́нну
пребыва́нцу, про́сту нераздѣ́лну и́ непристу́пну,
е́и́же и҃зва́вляе́мсѧ о҃гне́нагω мѫче́нїѧ: ѡ и҃: б҃:

М҃тр҃ тво́ю Хе҃, въ пла́ти бесѣ́мене́ро́жшуи
тѧ, и́ Дво́ю вы́ни́нну и́ по рожествѣ́ пребы́вшуи
нетлѣ́нно, сі́и ти прино́дим въ мл҃тву вліко
мно́гомл҃тиве, съгрѣше́нїе́м проще́нїи даровати́ся
бе́здѣ, зовѫ́щи: Помо́ли́ и́ на Спе въ Цр҃твїи́ Бо҃е:
Про: Гла҃, д҃. Раздѣли́ша ри́зы мо́и себѣ́ и ѡ
ѡдеж҃ мое́и мета́ша жре́бїи. Ст҃и́. Бѣ́же бе́ мо́и
въ́ни́ми́ни, въ́ сѝ ѡ҃ста́вилъ ма́ е́си. Е҃ѵлїе, З҃.
Ѡ Мѳ҃: З҃а: р҃гі. Въ вре́ма о҃но, Приш҃е́дше во́нни. Коне́ц҃ъ
Вы́ни́ Бж҃їй бѣ Сн҃ъ сн҃и. Та҃ Ѵтре́нїе в Тлъкова́нїи Мѳ҃а́ѳе́ѣ.
Пото́мъ, Ѱа́лмъ, н҃. Та҃ Е҃ѵлїе, н҃. Ѡ Лѹкн҃.
З҃: р҃гі. Въ вре́ о҃, Веда́хѹ бѣ І҃сѹ́ о҃ни́ дба҃. Ко: ѡ Галиле́и зра́щи сѧ.
Зше́нецъ, Твореніе Гдна Кѳ҃смы. Ирмо҃, по в҃.
Тропари́, на бі. Послѣ́ди же Ирмо҃, е҃ кѹ́пѣ ѡ҃ка Ли́ка. Акроѵ҃ти
ѧ́ли Краегранны́е Трипѣ́сница, е҃: Про Сла҃ва тон Те, е҃ѡ҃е,
Пре Сѵ҃ббо҃тїе же. Гла҃, с҃. Пѣ́нь, е҃. Ирмо҃

К҃тебѣ ѵ҃тренюю, себѣ за мл҃тїе къ па́дшемѹ, и҃зліа́вшемѹ
непрело́жно, и́ да́же до Ст҃ртїи, не стра́стно покло́ншѹся,
Сло́ве Бж҃їй, мі́ръ пода́ждъ ми ѵ҃колѣ́чше:

ѵ҃ мы́-

Стихъ стртн.

Ѳ умывше ноги, и прѣчистившеся таинства
Причащеніемъ Бжтвеннаго нтѣ Хѣ твоего,
Служителе, ѡ Сіѡна на Елеѡнскую гору велиюдн, стобою вызыдоша, поюще тѣ чловѣколюбче: ѡ

Зрите реклѣсѣ Дроугіи, не боитеся. нынѣ бо приближися часъ, имъ ми быти, и оубіенъ рукама безаконныхъ: вен же разточитеся, мене ѡставивше, нхже съберъ проповѣдати ма чловѣколюбца: ѡ

Кѡ: Гла, и. Нача дѣла Распатаго, пріидѣте вен въпонмъ. Того бо видѣ Мр̃іа на древѣ, и глаше: Аще и Распатіе терпиши, ты ѥси Снъ и Бъ мой:. Ікос.

Своего Агнеца Агница зрѧщи, къ заколенію влекома, послѣдоваше Маріа простертыми власи съ нтѣми женами, сице въпіющи: Камѡ идеши чадо; чесѡ ради скорое теченіе съвръшиеши; ѣда дрѹгіи Бракъ пакы ѥсть въ Кана-Галилеи, и тамѡ нтѣ тщишися, да ѡ воды имъ вино съторишн; идѣли съ тобою чадо, или паче пождь тебе; Даждъ ми слово Словеси, немолча мимонди мене, чтѹю съблюдый ма. Ты бо ѥси Снъ и Бъ мой.

Сунаксарь, въ Стыи и Велиюи Пятокъ, Стыхъ Стртей Гѧ ншегѡ Іс Хѧ, Блви бте.

Стихи на Распатіе, Ѯ Живый ѥси Бъ ты, и оумрътвленный на древѣ, Ѯ Мртвые нагіи, и Бѧ живагѡ Слове.

с: На Съраспатаго Хѹ Разбоиника. Ѯ Закланныма ѡверзѣ Едемскіи врата, Ѯ Блъ Разбоиникъ клнчъ, еже Помани ма.

Ѯ Стыи Великіи Пятокъ, Стыа Сптаныа страшныа Стрти празднѣмъ, Гѧ Бѧ и Спса ншегѡ Іса Хѧ, ѥже наслѣдіа волею прнати, Ѯплеваніа, Бненіа, Заушенія, Дсѣды, Пѡроуганіа [illegible] ѹ одежѹ, Троста, Гвоздіа, и прѣже [illegible] ѣ и Смрти: ѥже вса въ сн Пятокъ съдѣана бы [illegible] о внегда бо на Тринадесятѣхъ Среброницѣхъ, ѡ дрога и [illegible] родань быв предаде ма: прѣже къ Анѣ ѡводитъ [illegible] перен, и жи-

поды-

посылаетъ его къ Каіафѣ. Идѣже Сплеванъ бысть, и завѣсимъ по лицу, кѣмже порѣгаемъ и поемлемъ, слышаше, пророцы намъ Хе, кто есть ударивый тя; Тамже и Лжесвѣдителе пріидоша оклеветающіи, яко рече, Разорите Цркковъ сію, и тремя днесми въздвигну ю, И яко рече себе Сна Божіа, егда и Архіерей хулы не терпя, ризы своя растерза. Оутрѣ же бывшу, вводятъ его къ Пилату въ Претор: и тіи не вниде, рече, да не осквернятся, но да ядятъ пасху, Пасху же, весь Праздникъ глаетъ иже тогда быть якоже подобаше: Хс же прежде единагw дне сію сътвори Законную Пасху, съ закалаемъ хотя въ Пятокъ. И Изшедъ же Пилатъ въпрашаетъ ихъ w чесомъ его порицаютъ: Ема же нитоже достойно wбрѣте порицанія, посылаетъ его къ Каіафѣ, онъже паки къ Пилату: нко тъи бѣ на его оубійство оустремлаемъ: Онъже глагола, Възмите его вы и распнѣте и по Закону вашему сѣдите: онiже паки глаголютъ, Недостоитъ намъ оубити никогоже, Распяти Пилата повелѣвше. Въпрашаемъ же Ха Пилатъ, аще Царь Іудеемъ есть; онъже не исповѣдаетъ, но вѣнный. Не wмира бо сего мое Цртво рече. Хотя же wтрѣшити его Пилатъ, Первѣе оубw wнѣмъ рече, Нѣдинымъ нань винѣ благолѣпнымъ wбрѣтати: Таже единаго wбычно накоже Праздникъ свазнь wтрѣшати, прелагаетъ: симъ же оугодивъ Варавва паче Ха мнитъся.

Пилатъ же Іудеемъ благодателствовавъ, бивъ Іисуса прежде, изводитъ съ вонны, въ Судилище обоя тема Ѵтвержденое, Трнову же вѣнцу wложенна. и въ Денницу его Троестъ вложивъ, ризаема же w вонны, Радующемъ глаголющихъ Царь Іудейскіи: Облачивше къ Благодати поругаемъ паки рече Пила,

На

Ни ѣдиноже Смр҃тни вины ѡбр҃ѣтаѭще:
Они́же, Но̀ мы его̀ Оу҃мр҃швленъ глаго-
лю́ще, ꙗкѡ себѣ и́менѹетъ Сн҃а Бж҃ïа:
Семѹ́ же глаголе́мѹ, Іс҃ мл҃та́ше,
На́рѡдъ же крича́ше къ Пила́тѹ РАСПни́
Распни́ его̀: Безчє́стною бо Смр҃тïю
ѡ҃ложи́ти его̀ хотя́хѹ, да ѡ҃ вре́ди
ѥ҃ллѹ́ни его̀ па́мать съ҃твори́тъ:
Срамля́ѧ же и҃хъ а҃ки бы Пила́, глаголе́,
Царя́ ли ва́шего Распну́; Они́же не
Царя́ и҃мѣти рекоша́, но Ке́сара:
Поне́же бо хоу҃ли́ рекше́, нич҃тоже
оу҃спѣ́ша, на Ке́сара въ҃злага́ютъ, да
поне́ и҃нце неничто́жество съ҃връша́тъ:
Глаголи́тъ бо, Вса́къ Царя́ себѣ Творя́и
прерѣка́етъ Ке́сарю: Въ сихъ же сѫ́щимъ
Жена́ къ Пила́тѹ посла́, Сны́ Пр҃а́шными
оу҃боя́вшися, Ничт҃оже гл҃а́щи,
тебѣ̀ и҃ Пр҃а́вдниковѹ о҃ному: оу҃же́ бо
его̀ ра́ди мно́гая въ но́щи пострада́хъ:
И тѣ́й ѹ҃мы́въсѧ, КРъ҃вь Они́хъ
вины ѿ҃ражда́етъ: Они́же крича́хѹ,
КРъ҃вь его̀ на на́съ и҃ на ча́да на́ша:
А҃ще сего̀ ѿ҃ста́вивши свобо́дна,
Нѣ́ни Дрѵ́гъ Ке́сарю. Сего̀ оу҃бо
оу҃боя́въсѧ Пила́тъ, а҃ще и҃ ѿ҃пасн҃ѣ
сего̀ вѣ́дый непови́нна, КРъ҃стнѡмѹ
ѿ҃ре́женїю и҃здае́, ѿ҃рѣ́шивъ Варавѵ́.
Се́же ви́дѣвъ Іѹ́да, Сре́бреники повер҃гъ,
ѿ҃ходи́, и҃ ѿ҃ше́ оу҃давле́нїю себѣ̀ преда
е҃тъ, на́древъ ѿ҃вѣ́швъсѧ; послѣ́дняя
зе́лѡ надѣ́въсѧ растръза́ютъсѧ.
Воини́ бо Гро́бъ въ Главѣ его̀ вмѣ-
нѵ́вше, гото́ватъ ѥ҃мѹ КРъ҃стъ: Тѣ́же
и҃ ѿ҃ Кѵрины Си́мѡна поѧ́вше,
КРъ҃стъ понести́ Задѣ́ваютъ.
Ѡ҃ у҃ла́ же Гр҃а́дѣ на Лобнѣ́мъ мѣ́стѣ
бы́вше и҃ та́мѡ Распина́ютъ его̀,
ѿ҃ обо-

Распятие Іи Хо

ѿ ѻ҆ногѹ̀ томъ, и҆ дроугам̀ два̀ разбо́йника ѡ҆бѣ́сивше, да̀ и҆̀
о҆́нъ ꙗ҆́кѡ злодѣ́й вмѣнѧ́ется. Хр҃тоу́ же ра́ди, раздѣле́нїе
во́ини рі҃замъ є҆гѡ̀ полага́ютъ, жре́бїемъже нешвє́нную є҆гѡ̀
сѻдє́жь даю́тъ, вели́кое доса́ды премно́жество дѣ́лающе.
Не сі́а же то́чїю, но̀ и҆ на Хр҃тѣ̀ сѹ́щѹ руга́ющеся глаго́лахѹ:
Оу҆а̀, разаря́ѧй Цр҃ковъ и҆ тре́ми дне́ми съзи́да́ѧй и҆, спаси́
себѐ са́мъ: И҆ па́ки, И҆нѣхъ спа́слъ є҆́, себе́ли не мо́жетъ спастѝ;
И҆ па́ки, а҆́ще Цр҃ь Іра́илевъ є҆́стъ, да̀ сни́детъ ны́нѣ съ Крт̀а,
и҆ вѣ́рѹемъ вонь: И҆ оу҆́бѡ а҆́ще и҆ нєти́нныѧ глаго́лахѹ, дѣ́ржно
бѣ́ше и҆̀мъ кро́мѣ съмнѣ́нїѧ є҆́мѹ прист҃ѹпи́ти: Нєто́чїю бо
Іра́илю Цр҃ъ позна́ваемъ є҆́ст҃ь, но̀ и҆ всѣ́мъ Мі́рѹ. Что́бо хотѧ́ше,
є҆́же помр҃ѣ́кнѹти слн҃цю на та́сы три́, є҆́ще же погре́дъ дне́,
да̀ всѣ́мъ вѣ́дется Стр҃ть та́вленa; є҆́же Земли́ Трѧсти́ся;
Ка́мєнїю Расѣда́тися; противообра́зное Іѹдє́й ѡ҆бличѧ́ющемѹ
мно́жествомъ Тѣ́лѡмъ Въскр҃ѣ́сти, въ оу҆бѣ́реніе о҆́бщагѡ Въскр҃ѣ́нїю,
и҆ въ та́вленїе Стра́жѹщагѡ си́лы; Завѣ́сѣ Цр҃ко́вной раздира́ти
ся, ꙗ҆́кѡ Хра́мѹ хра́мѹ ся, за̀ въ немъ Стра́жѹщаго
сла́бнмаго, и҆ мно́гимъ ѡ҆́крыва́ющѹ невиди́маѧ;
Въ тре́тїй оу҆́бо ча́съ Распа́тся Хс̃, ꙗ҆́кѡже Бжє́нный Ма́рко рцѣ́:
Ѳ҃ шє́стаго же ча́са до девѧ́таго, тма̀ бы́сть, є҆гда̀ и҆ Ло́гґінъ
Со́тникъ прославѧ́ѧ ви́дѣвъ, и҆ па́че Слн҃ца велмѝ въсклѣ́,
ВЪИ́СТИННѸ СЫ́НЪ БО́ЖІИ БЫ́Т СИ́Й.
Злодѣ́евъ оу҆́бѡ є҆́динъ досажда́ше Іс̃ѹ, Дроугїи́же въбраня́ше є҆́мѹ
прєтѣ̀

претѣ запрѣтителнѣйше, и ХА Сна Бжїа исповѣдаше: Вкрѣ же его Спсъ възмездїе дарѹѧ, еже съ сокоѭ въ Рай ѡбѣщавлетъ пребыванїе. Великой ѹбо догадѣ нанемъ испльнишемѧ, Пилатъ и Тѹтлъ написа на немъ, глюфъ, ІНСЎС НАЗАРѧНИЙ ЦАРЬ ІѲДЕѡМЪ: иѧше ѡни възбранахѹ, неписа ти сице, но ѩкѡ онъ рече, сице: Пилатъ же Еже написахъ написахъ, паки противѹ рече. Таже Спсъ, жаждѧ, възрекшѹ, уксопъ съ ѡцтомъ емѹ растворѧнтъ: и рекъ Съвръшишасѧ, преклонь главѹ предастъ дхъ. Вечмъже ѡшедшимъ, Мѳи его престоаше ѹ Крта, и Сестра ѥѧ Мареа Клеѡпова, иже Іаковъ роди Клеѡпѣ бетадиѹ ѹмершѹ, ещеже и Іѡаннъ любимы емѹ ѹникъ. Неразѹмнеи ѹбѡ Іѹдеи, ниже на Крстѣ Тѣлесе зрѣти дрзѣеми, проснша Пилата, поневже великеи бѣ день Пасхи и Пасокъ, да ѡскверненикѡ голени пребѹтъ, ѩкѡ да ескрѣте смрѣть грѣдѣ: И ѡбѣхъ ѹбѡ голени съкрѹшишасѧ. ещебо живи бѣхѹ: на Іса же пришедше, ѩкѡ видѣша его ѹже ѹмрѣша, еже съкрѹшити ѹбѡ ѡставиша, единъ же некто воинѡвъ Лѡнгинъ зовомъ, бездѹмнымъ ѹгажалъ. въздвигъ Копіе въ десная ребра просодѣ Іса, и абіе изыиде Кръвь и Вода, ѡбо ѹбѡ ѩкѡ чака, ѡбоже пате Чака: иан, Кръвь ѹбѡ Бжтвныхъ ради ѡщенеи Причастїа, Водаже Крщенїа ради. Чнѡ двесточныи источникъ вънтинѹ, еже по нас съдержитъ Танство: сїа и Іѡаннъ видѣвъ послѹшествова, и истинно естъ Послѹшество его. ѩкѡ сеи бывъ при вехъ и видѣвъ пише, и ѩкѡ аще ебе ложнам имѣлъ глати, не бы на вечестїе ѹтлю непщѣмам списа. (Семѣ, глютъ Тогда ѡщѹ, съвдѡ некеи ѡ живоносны ребръ, Бжественую и Животворѧщѹю и прѹтѹю кръвь прїати.)

Сѝмже такѡ прежетвенѣ съдѣвны, елма к Вечерѹ бываше ѹже, Іѡсенфъ иже ѡ Армадеѣ изыиде, ѹникъ прежде, ѩкѡже и прочеи, крыѧйнсѧ, и къ Пилатѹ пришедъ съдръзновенїе ѩкѡ знаемъ ѡщь, просентъ Тѣло Ісово: ѡнъже вдати повелѣвалетъ: И ѹбѡ Съ КРЕСТА сїе СНѢМЪ, Всеглаговѣнно Положи. Абіе же пришедшей нощи, приходитъ Никодимъ, носѧ Смѹрны и Алѡи нѣкое смѣшенїе, състроеное времене, и

Но-

Пона́вѣи ѡ҃ве́вше, и҃ꙗкоже ѡ҃бы́чай бѣ҃ Іуде́мъ Творити, бли́зѣ Положи́ша. въ и҃мѣ́е́нтѣ ѡ҃ка́мене Гро́бъ Іосі́фовѣ, и҃дѣ́же никто́же пре́жде лежа́ше. дане Хв҃ Въскре́сшу, и҃ному Въскре́ніе напи́шѹтъ. Смѣ́ше́нїи же А҃ло́и и҃ Смѷ́рны, прилѣпи́телнымъ сѣ́щимъ Ѳ҃ѷ́ліетѣ въпомаи́тъ, да е҃гда ви́дятъ Пона́вѣ и҃ Сѹ́дарь, въ Гро́бѣ ѡ҃ставлена, не непщѹ́ютъ ѹ҃кра́денѹ е҃мѹ́ бы́ти: ка́ко бо ѳ҃о свободѣ Іоли́цѣи не сѣ́щей, и҃ꙗкоже и҃ ѡ҃търгнѹ́ти о҃на́ е҃ще вѣ҃жде́нна Пѧ́тїи; Сі́м бѣ҃ пресла́внѡ бы́вшам, вѣ҃гда́шнее Пѧ́тка вре́ма, и҃ на́м е҃и́м вс҃ѣ҃хъ Па́ма҃ Творити съ съкрѹше́нїе́мъ сръца и҃ ѹ҃миле́нїе́мъ, Бг҃оно́сїи ѡ҃цы повелѣ́ша.

Ѣ҃ведомо же ѹ҃бѡ, и҃ꙗкѡ въ Ше́стый де́нь се́мицы, и҃мѣ́ѣ́ бѣ҃ Па́то҃ Распа́тъмъ Гв҃, зане́же въ ше́стый де́нь, и҃ и҃спе́рва Сѹ́дамъ бы́ст Человѣ́къ, но и҃ въ ше́стый ча́съ дне́, на Кр҃тѣ́ повѣ́шенъ бы́ти: Вт҃ѣ́ѣ́ ча́съ, и҃ꙗкоже гла́нтъ, А҃да́мъ на ѡ҃трече́ное Дре́во рѹ҃цѣ́ простере́ъ коснѹ́вем, и҃ ѹ҃мре́: до́лжно бо бѣ҃ въ нѣ́же ча́съ съкрѹши́ся, въ тѣ́и и҃ ѡ҃бновѝтися: въ Сѻ҃гра́дѣ же, и҃ꙗкѡ и҃ А҃да́мъ въ Ра́и, го́ркое пи́тїе, вкѹше́нїе ѡ҃бразова́ше: Ѹ҃дарє́нїе, на́шѹ Свободѹ҃ ѹ҃бива́ше. ѡ҃плева́нїе и҃ безче́стное ѡ҃бѣ҃жа́нїе, е҃же ѡ҃ на́съ Че́сть: Тръно́вый вѣ́нецъ, кля́твы и҃ꙗже на на́съ ѡ҃гна́нїе. Багра́нам ѡ҃дѣ́жа, за Ко́жаныа ри́зы, и҃ зае́же на на́ѣ҃ Цр҃кѹ ѹ҃тва́рь: Гвоздїе́, ѡ҃нѹ́дное грѣ́ха на́шего недви́женїе: Кр҃тъ, Дре́во е҃же въ Ра́и: Прон҃зе́нам Ре́бра, А҃да́мова ѡ҃бразова́хѹ ре́бра, и҃зни́хже Е҃ѵ҃а, ѡ҃не́м же Прест҃ѹпле́нїе: Ко́пїе, мнѣ́ пла́менное ѡ҃ржїе ѡ҃враща́етъ: и҃зъ Ре́бръ Вода́, ѡ҃бразъ Кр҃ще́нїа: Кр҃ѣ́вь и҃ Тро́ст, и҃мнѣ́же на́м҃ тр҃ѣ́вленымн пи́семены и҃ꙗкѡ Цр҃ь, дре́внее ѡ҃ѹ҃тво дарова́ и҃ подпи́са. Гла́тем ѹ҃бѡ А҃да́мовой Главѣ́ та́мѡ лежа́ти, и҃дѣ́же Хс҃ Глава́ вс҃ѣ҃хъ Распа́тем, Кр҃тѝтися ѹ҃бѡ Хв҃ю Кр҃ѣ́вїю и҃стекшю: Ло́бное же мѣ́сто гла́тем, зане́же ѣ҃ Потопѣ́ Костїи самой. въстекшїа вн҃ѣ҃ земла́ А҃да́мовы Главы кѝсти тѹ́тїи, носи́мой бы́ти, и҃ꙗкоже нѣ́коемѹ ѿ҃ѹ҃ду зри́момѹ, и҃же Соломѡ́нъ чести́н Пра́ѡ҃ца, съ всѣ́мъ свои́мъ Воинствомъ, ка́менїе́мъ мнѡ҃жа́йшимъ покры́ Нѣ́мже и҃ мѣ́сто то ѡ҃ тѡ́лѣ Лѳ҃ѳ҃стротоѵ҃, сѝ е҃ Каменостла́нное и҃менова́ся. Гла́нтъ ѹ҃бѡ Сты́х҃ и҃зъ мѹ́ки, ѡ҃ Преда́нїи и҃ мѣ́-

имѣти, и самому Адаму тамо ѿ Ангела погребенну быти. Идеже бѣ кровь, тамо и орелъ прилѣтѣ Хс. вѣчный Царь, Новый Адамъ, ветхаго и древа ради падшаго Адама древо нетлѣнно. Пречистыимъ и еже ѿ насъ нечистымъ твоимъ мздіемъ, Хе бе нашъ помилуй насъ, ибо и прежде и въ вѣки вѣкомъ, Амнь.

Пѣснь, и. Ирмосъ. Тѣло злобы Богопротивныя, дѣти божественныя ѡбаруюшя, на ха же шатающее ся безаконное сѣмяще, съѣдствуетъ тщетныя, оубити повѣлѣвшя, жизнь съдержащаго Адамѣ, егоже вся тварь блгословитъ славяще въ вѣки:

Ѡчїи оученикомъ мнѣ сонъ, рекалъ еси Хе, ѡтрясите, въ мтвѣ же бдите, да не в напасть внидете, и наипаче Симоне: крѣпчайшему бо болїи искусъ. Разумѣи ма Петре, егоже вся тварь блгословитъ славяще въ вѣки:

Сквръмена слова оустенъ, никогдаже изрекъ тебѣ лжо, стобою оумръ никто благоразумень, аще и вси ѡвергоутся, въскопи Петръ, не плъть ниже кровь но Ѻцъ твои ѡкры ми тебе, егоже вся тварь блгословитъ славяще въ вѣки:

Глубинѣ премдрти бжтвеныя и разума, не вси испытали есмы, безднѣже монхъ сдѣлъ не постигли сми чтче, Гс рече: плъть оубо сыи не хвалися, тружы бо ѡбрѣшися мене, егоже вся тварь блгословитъ славяще въ вѣки:

Ѡвцемъ пасти съпротивъ, Симоне Петре, еже сътвориши скоро, якоже речеся, и тебѣ рабыни пришеши оустрашити тя, Гс рече: горце проследи, ѡбращеши ма ѡбаче мтиѳа, егоже вся тварь блгословитъ славяще въ вѣки: Пѣснь, г. Ирмо.

Чтнѣйшыи Херувимъ, и славнѣйшыи безъ сравненїя Серафимъ, безъ истлѣнїя Ба Слова рожшыи, сущыи Бцу тя величаемъ:

Лꙋка́вныхъ съ҃бо́рище вг҃омрꙋ́зское, лꙋкавнꙋ́ющихъ г҃ꙋбѣ́нцъ сѣ́нмище, прѣ́ста хѐ тебѣ̀, и҆́ꙗкш непра́ведника влеча́ше, Творца вс҃ѣ́хъ, е҆́гоже велича́емъ: ѡ҃

Зако́на нераꙁꙋмѣ́ющие нечестивїи, гла́сомъ Пр҃ро́ческимъ поꙋча́ющеся въ҃ тебѣ̀, ꙗ҆́кш о҆́вча влеча́хꙋ тѧ̀ всѣ́хъ влкꙋ́, непра́ведно заклати, е҆́гоже велича́ем҃: ѡ҃

Ꙗ҆́кш и҆́здре҃ннюю жи́знь, съ Кни́жники оу҃бити Свщ҃е҃нницы преда́хꙋ, оу҃мꙋдре҃ни самоꙁа́бвенною зло́бою, е҆́стество́мъ живода́вца, е҆́гоже велича́ем҃: ѡ҃

Ѡ҆́бы́ндо́ша ꙗ҆́кш ꙋ҆́ни мно́жи, и҆ оу҃да́рнша, Цр҃ю, ланиты́ твою҃ заꙋше́нїемъ. въпраша́хꙋ тѧ̀, тебе́ же ло́жна свѣ́дѣтелствова́хꙋ. и҆ всѣ̀ претерпѣ́въ, всѣ́хъ спла́ сѝ: ѡ҃ Тѣ̀ Ирмо̀. Ꙗ҆́кнѣ́йшꙋю:

Свѣ́ти: г҃. Разбо́йника ѳ҃лагораꙁꙋмнаго, Ра́ви сподо́билъ е҆́сѝ хѐ, и҆ мнѣ̀ дре́вомъ Кр҃тны́мъ просвѣ́тити и҆ спа́сма:

Тѣ́ж Е҃ѵа́ггелїе, а҃. ѳ҃ Ісаа́нна, зач҃: ѯ҃д҃. Въ вре́мѧ о҃но, Стоя́хꙋ при Кр҃тѣ Іс҃ѣ́: Коне́цъ, Е҆́гоже прослѣ́дѣша.

На хва́лите. Поста́ви с҃: д҃. и҆ по҃е́ Стры҃ сагла́ны гла́, г҃. Дво҃ѣ̀ и҆ лꙋка́вѣ съ҃твори́, пр҃ѣворе́женный сы́нъ мо́и Ісра́иль, менѐ ѡ҃ста́ви и҆сто́чника вс҃ѣ́хъ живо́тныхъ, и҆ и҆скопа́ себѣ̀ кладе́нецъ съкрꙋше́нъ: менѐ на дре́вѣ распа́ти, Варꙋ́ѵꙋ же непросѝ и҆ ѡ҃пꙋсти́ти: оу҃жасе́ся Нб҃о ѡ҃е́мꙋ, и҆ Слн҃це лꙋчи́ сѣкры́, Ты́же Ісра́илю неверамнлсѧ̀ е҆́сѝ, но см҃рти мѧ̀ преда́лъ е҆́сѝ: О҃че Сты́и ѡ҃ста́ви и҃мъ, не вѣ́дꙋтъ бо что̀ съ҃твори́ша:

Б҃. Ко҃ньждо оу҃дъ сты́мъ твои́мъ Плъти, бесе́стїе нас҃ра претрꙋпѣ́, Трѣ́нїе, Глава́: Лице́, ѡ҃плева́нїе: Чѣлюсти, оу҃даре́нїе: Оу҃ста, въ҃ о҃цтѣ̀ растворе́нноꙋ жлъ-

жлъчъ въкусомъ: Оуха злочестиваѧ хоуленїѧ: Плещи бїенїе, и рука зость, ꙗже всегѡ тѣлесе протѧженїѧ на крстѣ: Членѡве, Гвоздїѧ: и ребра, копїе. Постр҃дый за ны, и ѿ страстей свободивый насъ, сънизшедый къ намъ чл҃колюбїемъ, и възнесый насъ, всесилне Спсе помлуй нас:.

Распеншути сѧ Хе, всѧ тварь видѧщи трепеташе, ѡснованїѧ земли позыбашасѧ страхомъ державы твоеѧ: тебѣ бо въздвигшусѧ дне, родъ еврейскїй погибе, Црковнаѧ завѣса раздрасѧ надвое, и мртвїи ѿ грѡбъ въскрсоша, сотникъ же видѣвъ чюдо, оужасе сѧ: престоѧщи же Мти твоѧ въпїаше, плачущи Мтрки: какѡ не възрыдаю и оутробы моеѧ не бїю; зрѧщи тѧ нага ꙗкѡ ѡсужденна, на древѣ висѧща, распѧтый и погребенный, и въскрсый изъ мртвых, Гн слава тебѣ:ѡ Сл: Гла, ѕ.

Съвлекоша съ мене ризы моѧ, и ѡблекоша мѧ в ризу червлену, възложиша на главу мою вѣнецъ ѿ трънїѧ, и въ десную ми руку въдаша трость, да ихъ съкрушу, ꙗкѡ сосуды скуделнича:ѡ Ин: Гла, тъ. Плещи моѧ въдахъ на раны, лица же моего не ѿвратихъ ѿ заплеванїй, судищу Пилатову престахъ, и крстъ претерпѣхъ, за мїра спнїе:. Таже, Еѵлїе, і. Ѿ Марка, зач: ѯд. Въ времѧ оно, Пришедъ Іѡсифъ. Конецъ. И зрѧста гдѣ его полагаху. Таже Слава въ вышних Бу. Посемъ Екте: Исплънимъ оутрънѧѧ млтвы. И прочаѧ по ѡбычю. Таже Еѵлїе, аі. ѿ Іѡанна, зач: ѯв. Въ времѧ оно, Моли Пилата Іѡсифъ, Конец, Положиста Іса.

На Стіх: Стры Саглны оба лика вкупѣ. Гла, а.

Б҃е тва́рь и҆змѣна́шеся стра́хомъ, зра́ци тѣ́ на Кр҃тѣ́ ѡ҆бѣ́шена Х҃е, слн҃це ѡ҆мрача́шеся, и҆ земл҃и ѡ҆нова́нїемъ сътреса́хуся, бе҃ма съ҆страда́хуть ти бе҃ма съ҆зда́вшемуⷭ. во́ли на дѣ́ла претерпѣ́вый, Г҃и сла́ва Тебѣ́: ∞ Гла҃ Б҃. С҃: Г҃а́дѣли́ша ри́зы
мо҆а́ ѥ҆сть, и҆ ѡ҆ ѻ҆дежи́ мое́й мета́ша жре́бїй:

Л҃юдїе злочести́вїи и҆ безако́нніи, въ҆ скве́рну почита́ютсѧ тщетны́м, почто́ живото́въ вс҃ѣ́хъ смр҃ъти ѡ҆ѕло́бища; ве́лїе чю́до, ꙗ҆́кѡ съ҆зда́тель мі҃ро́въ, въ рѹ́цѣ безако́нным предае́тсѧ, и҆ на дре́во въ҆зды́шлетсѧ чл҃колю́бец! да҆́ же въ҆ а҆́дѣ ꙗ҆́зники свободи́тъ зовѹ́щыѧ, дльго́терпѣ́ливе Г҃и сла́ва Тебѣ́: ∞
С҃: Л҃а́ша въ сн҃ѣ́дь мо҆и́ жлъ́чь, и҆ въ жа́жду мою́ напои́ша ма҆́ оцта.

Д҃не зра́ци тѧ непороч҃на́ѧ два на Кр҃тѣ́ сло́ве простерта́, рыда́ющи мт҃рнею ѫ҆тро́бою, сн҃ѣ́да́ше сѧ ср҃це́мъ горцѣ́, и҆ стена́ющи болѣзне́нѡ и҆́зъ глѹбины́ дш҃а́, власы́ простерши рыда́ше: Ѵ҆́мже и҆ пр҃ьси бі҃ющи, въ҆зыва́ше жа́лостнѣ ѻ҆́вы мнѣ́ Бж҃тве́нное ча́до! ѻ҆́вы мнѣ́ свѣ́те мі҃ро́ву! что́ зашелъ́е́сѝ ѡ҆ ѻ҆́чїи мое́и а҆́гнче Бж҃їи: Ѵ҆́мже во́нности Бесплътны́хъ, Зе́петомъ ѡ҆дръжи́ми бѣ́хѹ гл҃ю́ща, непостиж҃ни́ме Г҃и сла́ва Тебѣ́: ∞ Стѣ.
Б҃ѣ́ же Цр҃ъ на́шъ пре́жде вѣ́къ съ҆дѣ́ла спе́нїе посре́дѣ земл҃а́.

Н҃а дре́вѣ ви́дѧщи тѧ висима́хѧ, вс҃ѣ́ зи҃жи́теля и҆ Бо́га, тебе́ безсѣ́мене рожи́ла, въ҆пїа́ше го́рко, сн҃ѹ́ мо́й гдѣ́ доброта́ зи҃́нде зра́ка твоего́, не терплѧ́ зрѣ́ти тѧ, непра́ведно распина́ема: потщи́сѧ ѹ҆́бо въ҆скрн҃и́, ꙗ҆́кѡ дабиждѹ́ и҆ а҆́дъ твоѧ́ и҆ мр҃твы зи҃дне́вное въ҆скрн҃ї́е: ∞ Сла: Гла҃ Н҃.
Г҃

Гн҃ въ҃ходѧщю ти на Крт҃ъ, страхъ и҃ зѣ҆петъ
нападе҃ на тва́рь, и҃ земли҃ оу҃бо въ҃збранѧ́лъ е҃сѝ
поглоти́ти распина́ющихъ тѧ́, а҆́ оу҃же повел҃ѣ́валъ
е҃сѝ и҃спусти́ти ю҃жники, на҃ѡ҃бновле́ніе ч҃лкомъ,
сѹ́дїе живы́мъ и҃ мр҃твы́мъ, жи́знь пришел҃ъ е҃сѝ
подати҃ а҃не смр҃тѹ́, дълготерпели́ве Гн҃ слава́ тебѣ҃:
И҃ нн҃ѣ҃: О҃ ѹ҃же ѡ҃маче́тем Зо҃сть и҃зрече́нїа,
ѡ҃ сѹ́дїи непра́ведныхъ, и҃ І҃С сѹ́димъ бы́ваетъ,
и҃ ѡ҃бѫжа́етсѧ на распа́тїе, и҃ стра́жетъ тва́рь,
на Крт҃ѣ҃ ви́дѧщи Гн҃а҃: но҃ е҃ѹ҃тѹ́домъ тѣ́лесѣ҃ мене́
ра́ди стра́жай пребли́й Гн҃ слава́ тебѣ҃:∞
Тр҃о́ пса́лме, гл҃. Ѳ҃ Мр҃: зр҃: рд҃. В҃ ѹ҃тр҃ѣ́йше дн҃ь е҃же по Пр҃ѣ҃
е҃сть. Кон҃е҃. И҃ знамена́ша гробъ҃ съ҃ Кѹ҃тодіе́н. Тѧ́же,
Бл҃го҃е҃ и҃споб҃ѣ́дати: Тр҃тое҃. и҃по҃ Чен҃: Зо҃: гл҃а҃, д҃.
И҃ ѡ҃ѹ҃пи́лъ ны е҃сѝ ѡ҃ кля́твы зако́нныѧ, чтно́ю си
кр҃ъвїю, на Крт҃ѣ҃ пригвожде́нъ, и҃ ко́пїемъ прободе́нъ,
бе҃смр҃тїе и҃сточи́лъ е҃сѝ ч҃лкѡ́мъ, Спсе҃ на слава́ тебѣ҃:∞
Ѥ҃ктѡ́нїа ѡ҃бы́чнаѧ. и҃ ѡ҃пѹ́сть.

Пр҃и Часѣ҃́же, е҃ѧ҃ дни҃, Кле́петъ ѥ҃́ Мла́о҃е҃,
И҃ съ҃бра́вшимъ въ҃ Цр҃кв҃ъ,
ПОВ҃Д҃Ъ, А҃, ЧАС҃Ъ, И҃ ѰАЛ҃ТЫ СО҃БЫ́ЧНЫ,
Творе́ніе Кѵ҃рі́лла а҃рхіе҃пп҃а҃ Але҃ѯандри́йскаго҃.
Начина́етъ Іер҃е́й. Бл҃ве́нъ Бъ҃ нашъ҃ и҃ мы҃, а҃ мнѣ҃. Ц҃рю҃ нбе҃ный.
Тр҃тое҃, и҃ по҃ ч҃е нашъ҃: Гн҃ и҃ помилѹ́й, е҃ѧ҃. Сла́ва: И҃ нн҃ѣ҃:
Пр҃і́йдѣте поклони́мсѧ, Тр҃. Тѧ́же, Ѱ҃а҃лм҃ъ, е҃ѧ҃.
Ц҃а҃рю҃ мо́й вн҃ѹ́шин Гн҃, разѹ́мѣ́й зва́ніе мое҃. с҃ѧ҃.
Вн҃е҃ми҃ гла́ѹ҃ мл҃твы мое́м҃, Цр҃ю҃ мо́й и҃ Бе҃ мо́й. т҃

На҃ Гл҃ю

г. Ѩкω кѢбѣ помлюсѧ гн҃. Заутра оуслышиши гла мои.
д. Зарана престанѹти ноу зрѣшнмѫ. ѩкω бъ нехотѣ
е. безаконїѣ ты еси. Непрїидеть кѢбѣ лѹкавнѹи, ни
пребѹдѹть же законопрестоупницы преочима твоима.
ѕ. Възненавидѣлъ еси вса творѧщыѧ безаконїе,
з. погѹбиши вса глаголющыѧ лжѹ. Мѹжа крѣве и
и. лстива гнѹшаетсѧ гь. Ази же въмножествѣ милости
твоеѧ, вниду в домъ твои, поклонюсѧ къ цркви стѣй
а. твоеи, въ страсѣ твоем. Гн наставиши мѧ правдои
твоею. врагъ мои ради, исправи пред собою пѹть мои.
т. Ѩкω нѣсть въ оустѣхъ ихъ истины, срѣдце и сѹетно.
ѳ. Гроб ѿверстъ гортань и, ѩзыки своими лщахѹ
в. сѧ и кѣ. Да ѿпадѹть ѿ мыслїи своих. по множествѹ
нечестїи ихъ изрини ѩ, ѩкω прогнѣваша тѧ гн.
ф. И възвеселѧтсѧ вси оупованїи нат҃. въ вѣки
вързадѹютсѧ и вселишисѧ вни. И похвалѧтсѧ ѿ тебѣ
либѧщїи имѧ твоє. ѩкω ты блгословиши правника.
ц. Гн, ѩкω орѹжїемъ блговолениѧ вѣнчалъ еси насъ:

ѱа. Ѕ. Ѩзыкѹю шатаѧшасѧ ѩзыцы, и людїе поучишасѧ
ѱ. г. блщетным. Престаша царїе земстїи, и кнази
д. събрашасѧ в кѹпѣ на га и на хѧ егѡ. Растрѣгнѣ
е. оузы ихъ, и ѿвръжѣмъ ѿ на него и. Живыи
на нбсѣхъ посмѣетсѧ имъ, и гь порѹгаетсѧ им.
ѕ. Тогда въглетъ к ним гнѣвѣ свои, и яростїю своеи
смятетъ ѩ. Ази же поставленъ ем цр҃ ѿ него,
на сїѡнѣ горѣ стои егѡ. въвѣщаѧ повелѣнїе гне.
и. Гь рече къ мнѣ, снъ мои еси ты, аз дне родих тѧ.
а. Проси ѿ мене и дамть ѩзыки достоянїе твоє, и

ѡдер-

ѡ̀держа́ніе Тво́е конца̀ зе́лѡ. Ѹ̀паси́ши на̀ па́лицею
желѣ́зною, а̀́кѡ сосу́ды скудє́лничи сокрꙋша́ши а̀.
Ѝнн҃ѣ Ца́рїе рꙋмѣ́йте. наказа́йтеся всѝ сꙋдя́щїи
зе́млю. Работа́йте Гдⷭ҇ꙋ съ стра́хо, ѝ рꙋ́йтеся є̀мꙋ̀ съ
трепе́тѡ. Прїи́мѣте наказа́нїе, да не когда̀ прогнѣ́ваєтсѧ
Гдⷭ҇ь. ѝ погы́бнете ѡ̀ пꙋ́ти пра́вагѡ, є́гда разго́рится
ꙗ̀ростъ є́гѡ. Блаже́ни всѝ на́дѧщїисѧ на́нь: ѯ҃а
Же́ Бе́ мо́й къ̀ни́ми мно́ю. къ̀ сꙋ́дїи ѡ̀ста́ви ма́сти. ѯ҃а
Да не́чє ѡ̀ спнїа́ моегѡ̀ словеса̀ грѣхопаде́нїй мои́. ѯ҃в
Бе́ мо́й къ̀зло́ꙋ бы́сть, ѝ не ѕе́лꙋшиши: ѝ бно́ци,
ѝ не къ̀ бе́здꙋмїе мнѣ́. Ты́же къ̀ стѣ́мꙋ живе́ши, ѯ҃г
Хва́ло Ізра́илѥ. На́тя ѹ̀пова́ша ѻ̀цы́ наши: ѯ҃д
ѹ̀пова́ша, ѝ ѝзба́вилъ є́сти ѝ̀. К тебѣ́ къ̀зва́ша ѯ҃е
ѝ спасо́шасѧ, на́тя ѹ̀пова́ша, ѝ не посты́дѣшасѧ.
Азъ же є́смь чер҃в, а̀ не чл҃къ: поноше́нїе чл҃ко, ѝ ѹ̀ничи- ѯ҃ѕ
же́нїе люде́мъ. Всѝ ви́дящїи мѧ̀ порꙋга́ша мисѧ, ѯ҃з
глаго́лаша ѹ̀стна́ми, покива́ша главо́ю. Ѹ̀пова́ на Гдⷭ҇а, ѯ҃и
да ѝзба́витъ ѝ̀. да спасе́тъ є́гѡ, а̀́кѡ хо́щетъ є́гѡ.
А̀́кѡ ты́ есѝ ѝстръгы́й мѧ̀ ѝз чре́ва: ѹ̀пова́нїе моє̀ ѯ҃і
ѡ̀ сѣ́цѣ мт҃ре мое́мъ. К тебѣ́ приверже́нъ є́смь ѡ̀ ложе́сн, ѯ҃ї
ѡ̀ чре́ва мт҃ре мое́мъ. Бо́гъ мо́й есѝ ты́: не ѿступѝ ѿменѐ. ѯ҃ї҃а
А̀́кѡ скрѣ́бъ бли́зъ, а̀́кѡ не́тъ помога́ющаго ми. ѯ҃ї҃в
Ѡ̀быдо́ша мѧ̀ телцы́ мно́зи, ѧ̀ницы ты́нїи ѡ̀держа́ша мѧ̀. ѯ҃ї҃г
Ѡ̀зре́ша на мѧ̀ ѹ̀стна́ свои́ма, я̀́коже лѣ́въ восхища́ѧ ѝ рыка́. ѯ҃ї҃д
А̀́кѡ во́да ѝзліѧ́сѧ, ѝ разсыпа́шасѧ всѝ ко́сти мои́: ѯ҃ї҃е
Бы́сть се́рдце моє̀ а̀́кѡ во́скъ та́ющи посре́дѣ чре́ва моегѡ. ѯ҃ї҃ѕ
Изсше́ а̀́кѡ скꙋдє́ль крѣ́пость моя́, ѝ ѧ̀зы́къ мои́
прилпе́ гортани́ моемꙋ̀, ѝ въ прахъ̀ смрꙋ́тисѧ повелѣ́сн.

А̀́кѡ

ѯ. Ꙗкѡ обыдошма ѧ мнѡзи, сн҃ми лукавыѩ ѡдежашма.
нѳ. Некопашѧ рѹцѣмѡн҃ и нозѣмѡн҃, нечѣтоша вьсѣкоѥ зломѹ.
ѯа. Тѣи же смотрѣша и презрѣша мѧ, раздѣлиша ризы мои себѣ, и ѡдежи моеи меташа жрѣиѩ.
к. Ты же гн҃и не ѹдали помощь твоѭ ѿмене, на заступленїе моѥ вьзнми. Изми ѿ оружїа дши мои, и и рѹки
ка. псїа ѥдинородьнѹю мою. Спаси мѧ ѿ оустъ лъвовъ,
кв. и ѿ рогъ ѥдинорожь, смѣренїе моѥ. Повѣмь имѧ твоѥ
кг. братїи моеи, посредѣ цр҃кве вѣспоѥ тѧ. Боѧщиисѧ гда
кд. вьсхвалите и, всѣ сѣмѧ іаковле прославите и.
ке. Да оустрашѣѥтсѧ ѿнегѡ всѣ сѣмѧ іилево. Ꙗкѡ не
ѹничижи ни негодова мльтвы нищаго. ни ѿвратиже
лица своегѡ ѿмене: и ѥгда въззвахъ кнемѹ, ѹслыша мѧ.
кѕ. Ѳ тебѣ похвала моѧ, въ цр҃кви велицѣ исповѣмь
тебѣ: мльтвы моѧ вьздамь пребоѧщимисѧ ѥгѡ.
кѕ. Ѩдѧтъ нищїи и насытѧтсѧ, и вьсхвалѧтъ гда
ѹзыскающїи ѥго, жива бѹдѹ срца ихъ въ вѣкъ вѣка.
кн. Поманѹтсѧ, и ѡвратѧтсѧ къ гу̀ вси концы земли,
кѳ. и поклонѧтсѧ пред нимь вси ѡчесїа їзыкы. Ꙗкѡ гнѣ
л. цр҃твїе, и тъ обладаѥ їзыки. Ѣдошаи поклонишасѧ
всѧ тѹчнїи земли, пред нимь припадѹтъ вси нисходѧщїи
ла. въ землю. И дша моѧ томѹ живетъ, и сѣмѧ моѥ по-
лв. работаѥтъ ѥмѹ. Въвѣстить гви рѡ градѹщїи, и въ-
вѣстѧтъ правдѹ ѥгѡ людемъ рожшимсѧ, ѥюже сътвори гъ.
Сла: и н: Аллїа, г. Ги помилѹи, г. Сла: Зо: Гл: а:
Гласпѣншѹтисѧ хѣ, погибе мѹчителство, попрана
бысть сила бражїа. Ниже бо Ѧггль, ниже чловѣкъ: но
самъ ги спсъ ѥи насъ: Слава тебѣ: и нн҃ѣ: Бо:

Что

Па҃. Чинъ. рб.л.

Что́ тѧ нарече́мъ ѡ Ѻбрадова́нная; Нб҃о, ꙗ҆кѡ въсїя́ла є҆сѝ Слн҃це Пра́вды: Ра́й, ꙗ҆кѡ възрастила́ є҆сѝ Цвѣтъ Нетлѣ́нїѧ: Дв҃ы, ꙗ҆кѡ пребы́ла є҆сѝ Нетлѣ́нна: Чтꙋю́ Мт҃рь, ꙗ҆кѡ и҆мѣ́ла є҆сѝ на рꙋ́кѣ Сна҃ вс҃ѣхъ Бг҃а: Того́ мл҃и, спт҃и́мъ дꙋ́шамъ на́шимъ:.

Тро҃. Стры҃, Гла҃, и҃. І҆не Цр҃ко́внаѧ Завѣ́са, на ѡ҆бличе́нїе безако́нным раздира́етсѧ, и҆ слн҃це лꙋ́чь свои́ сокрыва́етъ, ꙗ҆кѡ зр҃ѣ распина́ема:ѡ

И҆ ꙗ҆кѡ тѣ́мже Двг҃ій Дх҃ъ сѣ҃ Прїи́де.

Стх҃. Раздѣлиша ри́зы мо́и себѣ, и҆ ѡ҆дежи́ мои́ мета́ша жре́бїи.

И҆ ꙗ҆кѡ ѻ҆бча́ на заколе́нїе веде́нъ бы́лъ є҆сѝ Хс҃е Цр҃ю, и҆ ꙗ҆кѡ а҃гнецъ нескве́рный пригвожде́нсѧ є҆сѝ Крт҃ꙋ ѡ҆ законопрестꙋ́пныхъ мꙋ́жехъ, грѣ́хи на́ши чл҃колю́бче:.

И҆ предста́ша Ца́рїе земны́и, и҆ Кнзи҃ събира́шасѧ въ ко́пѣ на Гда҃ и҆ на Хр҃а є҆гѡ҃.

И҆ ꙗ҆кѡ тѣ́мже Стх҃. Ѻ҆ слава: Гла҃, и҃.

Смѣшимъ тѧ законопрестꙋ́пникомъ, трепе́щетъ сн҃це въпи́ѧлъ є҆сѝ Гн҃и, а҆ще и҆ пораз҃ите Па҃стыра, и҆ разсто҃чите двана́десѧте ѻ҆́вцы ꙋ҆чн҃ки мои́, можа́ бо́лее, нежели двана́десѧте легео́нъ предста́вити а҆г҃гелъ: но да҃ гоу҃трѣпли́ѧ, да съвръша́тсѧ, ꙗ҆же гла́хъ вамъ прр҃ки мои́ми, бе҃вѣ҃стнаѧ и҆ та́йнаѧ: Гн҃и сла́ва вѣ҃кꙋ҆:.

И҆ нн҃ѣ: И҆ ꙗ҆кѡ тѣ́мже Стх҃. Сре́дце є҆гѡ҃ събра́ безако́ніе себѣ҃.

Про҃: Гла҃, д҃. Стх҃. Блаженъ разꙋмѣ́ѧй на нищ҃а и҆ ꙋ҆бо́гаго.

Прр҃чества Заха́рина Чтеніе. Гла҃: а҃.

И҆ ꙗ҆кѡ глетъ Гь҃, Прїи́мꙋ́ же́злъ мои́ добры́и, и҆ ѡ҆бе́ргꙋ и҆ є҆же разорити́ Завѣ́тъ мои́, є҆го́же завѣщ҃ахъ къ вс҃ѣ́мъ лю́демъ. И҆ разори́тсѧ въ дн҃ь о҃нъ, и҆ разꙋмѣ́ютъ вси́ Ханане́и, ѻ҆́вцы хранн҃имыѧ мнѣ҃, ꙗ҆кѡ сло́во Гн҃е є҃. И҆ реко́ъ къ ни́мъ, а҆ще добро́ пре́дъ ва́ми є҃сть, дади́те цѣ́нꙋ мою́, и҆ли ѡ҃тре-

Сс҃. і҃.

а҃і҃.

б҃і.

ѿрецѣтеся; И поставиша цѣненнаго Зидесате
гг. Сребрник. И рече Гь къмнѣ, въверзи ихъ в Горнило,
и смотри аще некыдно е, имже образо некышенъ
быхъ ѿ них. И пріахъ Зидесате Сребренникъ, и
дг. вложихъ и въ Храмъ Гнь въ Горнило. И ѿбратих
Жезлъ мой вторый, мѣрило: еже разумѣти Завѣ,
гл вѣ х с: б. межю Іоудою, и межю Іерлимъ. И въсрáть нань
гл: гѣ х с: г. егоже Прободоша. И рекѫ къ немѫ, что раны сиа
посредѣ рѫкъ твоихъ; И речет, Имиже уранихся
ѕ. в домѫ възлюбленнаго моегѡ. Орѫжїе въстани
на Пастыра мо, и на Мжа Гражанина егѡ глет Гь
гл: дг. Вседръжителе. Порази Пастыра, и разыидутся овца,
с: ѕ. наведѫ рѫкѫ мою на Пастыра. И бѫдет въ онъ дн,
ѕ. не бѫдет свѣта, и стѫдени и мраза. Бѫдет
въ єдинъ дн, и дн онъ, познанъ бѫдет Гви,
и не дн и не нощь, и къ вечерѫ бѫдет свѣтъ.
и. И въ дн онъ Изыдет вода жива из Іерлима,
полъ ем въ Море первое, и полъ ем в Море послѣднее,
д. вжатвѣ и в весне бѫде такѡ. И бѫдет Гь въ Цр
по всей Земли. Въ дн онъ бѫде Гь єдинъ, и Имя
Гне єдино ѡкрѫжающее всю Землю, и пустыню.
к. И бѫде еже въ вѣздѣ кони, Стто Гви вседръжителю.
кг. И не бѫде Хананеи кломѫ в домѫ Га Силъ въ дн онъ:

Таже, Апл, Къ Галатс. Зá: ѳи. ѡ полѫ

Ратїе, Мнѣ да не бѫдет хвалитисѧ, Токмѡ
ѡ Кртѣ Ганш Іа Ха, имже мнѣ міръ распѧсѧ,
и азъ міру. ѡ Хѣ бо Гѣ, ни ѡбрѣзаніе что может,
ни неѡбрѣзаніе, но нова Тварь. И Єлицы Правило сим
жи-

жителѣ́вѹ́ютъ, мі́ръ на нихъ̀ ѝ мл҃ть, ѝ на҃ꙗ́ла Бж҃ія.
Прочее же трѹ́ды да́ нікто́же ми да́етъ: а҃зъ бо на҃звы
га҃ісѧ на тѣ́лѣ моемъ ношѹ́. Блгть га҃ нашегѡ
і҃сѹ хр҃а, съ дх҃омъ ва́шимъ Бра́тіе, а҃мі́нь :ѿ
Та́же, Е҃ѵ҃лі́е, ѿ Мѳ҃: зѳ҃: рі, Въ вре́мя о҃но, Оу҃тр҃ѹ же бы́вшѹ,
съвѣ́тъ сътвори́ша вси̑ архіере́е: Чте́же бр҃ѣ, ѝ зѳ҃: рѳ҃і, рѳ҃і, рг҃і.
Коне́ц҃ь. ѝ мт҃и сно҃ѹ Зеведе́сѣ҃ѵ. Ѝ Чте́ Словеса ѡ҃ Стр҃те́ Гнн҃ѹ.
Та҃, Стѹпы̀ мо҃ направи: Да̀ не́плъ҃нѧ́ѧ: Трто́е. ѝ по о҃ч҃е́н:
Ко҃: Гла҃, ѝ. Но҃ас҃ дѣла́ Распа́таго, прі́идѣте вси̑ въпо́нмъ,
того́ бо ви́дѣвши Ма҃рі҃а на дре́вѣ, ѝ гла́ше: А҃ще ѝ Распа́тіе
терпи́ши, но̀ ты̀ е҃си̑ Сн҃ъ ѝ Бъ҃ мо́ѝ: Та҃, Гн҃ помлѹ́ѝ, м҃.
Ѝ Мѳ҃тѳ́ѵ҃, На вели́кое вре́мя: Гн҃ помлѹ́ѝ, г҃. Сла҃: Ѝ нн҃ѣ:
Чтнѣ́йшꙋю Херѵ҃ві́мъ: Ѝ мне́мъ Гни́мъ Бл҃ви о҃те. Та́же
Мѳ҃тѳ́ѵ҃ сі́и. Хр҃е́ свѣ́те ѝстинный. Ѝ ѿпѹ́стъ.

ІНѲ҃І.

При Часѣ́ же, З҃мъ, Дни. Кліросъ҃ къ Ма́лое Дре́во,
Ѝ съ҃бира́емъ въ Цр҃кви,

НАЧИНА́ЕМЪ ТРЕ́ТІЙ ЧА́СЪ.

Трто́е. Ѝ по о҃ч҃е на́ш҃: Гн҃ помлѹ́ѝ, бі҃. Сла҃: Ѝ нн҃ѣ:
Прі́идѣте поклони́мсѧ: г҃. Пса́лмъ, м҃.
Гл҃ѧ́ нерасѹмѣ́ваѧ́ѝ на нн҃ца ѝ оу҃бо́га, въ дн҃ь с҃: а҃.
люто́ѹ ѝзба́ви ѝ Гь҃. Гь҃ съхрани́тъ ѝ ѝжи́ви ѝ, б҃.
ѝ оу҃блаже́итъ ѝ на земли́, ѝ не преда́стъ е҃го̀ въ рѹ́ки
врагѡ́ е҃гѡ̀. Гь҃ помо́же е҃мѹ́ на о҃дрѣ́колѣ́нии е҃, г҃.
всѣ́ ло́же е҃гѡ̀ ѡ҃братѝлеси въ болѣ́зни его̀. А҃зъ рѣ́хъ, д҃.
Гн҃ помлѹ́ѝ мѧ. Исцѣли́ дш҃ю мою̀, я҃кѡ съгрѣ́шихъ ти.
Врази́ моѝ рѣ́ша мнѣ̀ зла́ѧ, когда̀ ѹ҃мре́тъ ѝ погибне е҃.

рѧв. ѕ. ѕ҃. и҃. ѳ҃. ѯ҃. ѱ҃. ѵ҃. ѳ҃. ѱ҃. ѯ҃. ѳ

постомъ дш҃ю мою, и бысть въ поношеніе мнѣ.
И положихъ ѡдѣяніе моє вретище, и быхъ имъ въ притчю. ві.
Ѡ мнѣ глумляхуся сѣдящіи въ вратѣхъ, и ѡ мнѣ гі.
поѧхупіющіи вино. Азъ же мл҃твою моєю к тебѣ Бе҃, ді.
въ время бл҃говоленія: Бж҃е, въ множествѣ мл҃сти
твоєѧ оуслыши мѧ: въ истиннѣ сп҃сніѧ твоєгѡ.
Сп҃си мѧ ѿ бренія, да не оуглѣбну: избави мѧ ѿ єі.
ненавидящихъ мѧ, и ѿ глубокихъ водъ. Да не потопитъ ѕі.
мене бурѧ воднаѧ, ни да пожретъ мене глубина,
ниже съведетъ ѡ мнѣ ровеникъ оустъ своихъ.
Оуслыши мѧ Гн҃и, ꙗкѡ бл҃га мл҃ть твоѧ: по множествꙋ зі.
щедротъ твоихъ призри на мѧ. Не ѿврати лица твоєгѡ иі.
ѿ Отрока твоєгѡ, ꙗкѡ скръблю: скоро оуслыши мѧ.
Въ ними дш҃и моєй, и избави ю: врагъ моихъ ради ѳі.
избави мѧ. Ты бо съвѣси поношеніе моє, и стꙋдъ к.
мой, и срамотꙋ мою, предъ тобою вси стꙋжающіи ми.
Поношеніа чаѧше дш҃а моѧ и страсти. И ждахъ иже съ ка.
мною поскръбитъ, и не бѣ: и оутѣшающихъ, и не ѡбрѣтохъ.
И даша въ снѣдь мою жлъчъ, и въ жаждꙋ мою напоиша кв.
мѧ оцта. Да бꙋдетъ запеза ихъ предъ ними въ сѣть, и кг.
въ въздаѧніе, и въ съблазнъ. Да помрачитѣсѧ кд.
оцѣ ихъ невидѣти, и хребетъ ихъ ѿнюдъ слѧци.
Пролій на нѧ гнѣвъ твой, и ꙗростъ гнѣва твоєгѡ да по- ке.
стигнетъ ихъ. Да бꙋдетъ дворъ ихъ пꙋстъ, и въ жилищихъ ихъ кѕ.
да не бꙋдетъ живꙋщагѡ. Зане єгоже ты поразилъ єси, кз.
тіи погнаша: и къ болѣзни ꙗзвъ моихъ приложиша.
Приложи безаконіе къ безаконію ихъ, и да не внидꙋтъ ки.
въ правдꙋ твою. Да потребѧтсѧ ѿ книгъ животныхъ, кд.

л. и съ Правыми не напишѹтсѧ. Нищъ и болѧ́ѧ сѧ,
ла. Спнїе твоѥ Бе прїѧтъ мѧ. Въсхвалю имѧ Бѫ моегѡ
лв. съ пѣснїю, и възвелічю егѡ въ хвалєнїи. И оугодно
бѹдє Бѹ паче телца ѹна, роги издающа и пазноктн.
лг. Да оузрѧтъ нищїи, и въвеселѧтсѧ: взыщѧнте Бѫ
лд. и жива бѹдє дша ваша. Ꙗкѡ оуслыша нищыѧ Гь,
ле. и шковѧныѧ своѧ не оуничижи. Да въхвалѧтъ егѡ
нбса и Земля, Море, и всѧ живѹщаѧ въ немъ.
лѕ. Ꙗкѡ Бъ спсетъ Сіѡна, и съзижѹтсѧ гради
Іѹдєйстїи, и вселѧтсѧ тамѡ, и наслѣдѧтъ и.
лз. И сѣмѧ рабъ твоихъ оудержитъ и: и любѧщїи имѧ
с: л. твоѥ, вселѧтсѧ внемъ: ѡ Ѹалм, и.
в. Омлѹи мѧ Бе, по велицей млтви твоєй. И по мно-
г. жествѹ щедрѡт твоихъ, очисти безаконіе моє. Наипаче
ѡмый мѧ ѡ безаконіа моегѡ, и ѡ грѣха моегѡ
д. ѡчисти мѧ. Ꙗкѡ безаконіе моѥ азъ знаю, и грѣхъ мой
е. предъ мнѡю єсть выну. Тебѣ єдиномѹ съгрѣшихъ, и лѹкавое
ѕ. предъ тобою сътворихъ. Ꙗкѡ да ѡправдишисѧ въ словесѣхъ
ѕ. твоихъ, и побѣдиши вогда сѹдитн. Себѡ бо безаконій
и. зачатъ єсмь, и въ грѣсѣхъ роди мѧ мати моѧ. Себѡ Истинѹ
възлюбилъ єси, безвѣстныѧ и таинѧ премѹдрости твоєѧ ѧви мнѣ єси.
і. Ѡкропиши мѧ исопомъ, и ѡчищѹсѧ: ѡмыеши мѧ, и
і. паче снѣга вѣлѥюсѧ. Слѹху моемѹ даси радость и веселїе,
іа. възрѧдютсѧ кости смирєныѧ. Ѡбрати лице твоѥ ѡ грѣ-
іб. хъ моихъ, и вся безаконіѧ моѧ ѡчисти. Сердце чистое съзижи
въ мнѣ Бе, и дхъ правъ ѡбнови въ ѫтробѣ моей.
іг. Не ѡверзи мене ѡ лица твоегѡ, и дха твоегѡ стаго
ід. не ѡнми ѡ мене. Въздаждь ми радость спнїѧ твоегѡ, и

дхмъ

рпе.

Дх҃мъ вл҃чтвующи оу҃тверм҃. Нлучѡ безаконныѧ
пѹтемъ твоⷯ, и нечестивїи кт҃ебѣ ѡбрат҃ѧтсѧ. ЄГ.
Избавима ѡ кр҃вїй Бе, Бе спнїѧ моегѡ, въргетсѧ
дсыкъ мой Правдѣ твоей. Г҃и оу҃стнѣ мои ѡверзеши, ЅГ.
и оу҃стѧ моѧ въвѣстѧт хв҃лѹ твою. Ѩкѡ ѧщебы въсхо҃тѣ ЅІ.
жр҃твы, далбы бѣ҃. въ всесъженїи не благоволиши. НІ.
Жр҃тва Бц҃ѹ, дхъ съкрѹшен, срца съкрѹшена и смирена, ДГ.
Бъ неѹничижит. Ѹблажи Г҃и благоволенїемъ твоимъ Сіѡна, К.
и да съзижѹтсѧ стѣны Ерлимскїѧ. Тогда въволо- КА.
волиши в жр҃твѣ правды, в въношенїи и въ всесъжи-
гаемы: тогда вложат на Ѻлтарь твой тѣлца: ѡ
Сла: И҃: Алл҃їа, Г҃. Г҃и помлѹи, Г҃. Тѧѕ҃ лА: Тр҃: Гл: Ѕ.
Г҃и ѡбѹдиша тм҃ѧ ѹдее смрѣти, животе всѧчески:
Чрѣмное Мо́ре Желѕо прошедшїи, на Крт҃ѣ тѧ пр-
говоздиша, и ѡ Камене Медъ Сѣавшїи, жлѣчъ ти
приѣѧша: но волею претрпѣлъ еси, да на Свобо-
дѣшїи ѡ работы враж҃їѧ, Г҃и Слава тебѣ: ѡ И҃и: Б҃:
Бц҃ѣты еси лоза: Тѧ, Стры сагланы. Гл҃а, и҃.
Стр҃аха ради ѹденика, Дрѹгъ твой и Блнжнїй
Петръ, ѡвръжеся тебѣ Г҃и, и плачася сицевъпїаше:
Слезъ мои непремлчи, рѣхъ бо съхранити вѣ-
цере и не съхранихъ: И наше Покаанїе такожде
прїими и помлѹи насъ: ѡ И паки тѣиже бестиха.
Б҃: Ѧша въ снѣдь мою жлчь, и вжаждю мою напоиша мѧ ѻцта.
Прежде чтнаго ти Крт҃а, воинѡмъ рѹганцимъ
тебѣ Г҃и, мыслена вѣинства дивлахѹся: ѡблож-
ивше бо сѧ еи вѣнцемъ порѹганїа, Зелю живописавый
цвѣты. Багранницею порѹганїа ѡдѣвлъше еи,

Облаки ѡдѣвааи Твердь. Тако́вым бо смотре́ніе разумѣ́ем твоѐ бл҃гоутро́біе, Хѐ беліи́м твои́м мнт҃ь слава тебѣ̀: ѡ Сті. Раздѣли́ша ри́зы мои́ себѣ̀, и ѡ одежд҃ѣ моеи́ мета́ша жре́бій. И паки тѹ́же Стр҃ѹ.

Сла̀: Гла̀, ѐ. Блеко́мъ на Крт҃ѣ сице́ въпи́лъ есн҃ Гн̀, Зако́е дѣ́ло хо́щете мѧ распѧ́ти Іѹдеѥ; ꙗкѡ разслабле́нымъ ба́шѧ исцѣли́хъ, ꙗкѡ мр҃вецѣ̀ ꙗкѡже ѡ сна̀ въста́вихъ, Кр҃вото́чивыѝ исцѣли́, Ханане́ѧ помло́вахъ. Зако́е дѣ́ло хо́щете мѧ оубѝти Іѹдеѥ; но̀ възри́тѣ нанего́же ни́нѣ пробода́ете ха̀, безако́нницы: ѡ И нн҃ѣ: тр҃. Та̀ Прѡ̀: Гла̀, д. И́ꙗкѡ а́зъ на ра́ны гото́въ, и болѣ́знь мо́ѧ предомно́ю ѐсть выну́. С: Г҃и не ꙗроста́ю твое́ю ѡбличи́ менѐ. ѡ Прр҃чества Исаі́на чтеніе.

Гл: н. С: д. Вѹ́дь, даѐт҃ ми а́зы́к наказа́нїѧ, ѥ́же разумѣ́ти, вне́гда подоба́ет҃ъ рещи́ сло́во. Положи́ ми оу́тро, оу́тро, приложи́ми оу́хо ѥ́же слы́шати. И наказа́ніе Гне Гне ѡверза́ѥ ми оу́шн, а́зъ же непротиви́мъ нѝ въпре́ки гл҃ю. Плещи́ мои́ вдо́хъ на ра́ны, и ланиѝт҃ъ моѐ на оу́даре́ніе, лица́ же мое́го не ѡврати́ ѡ̀ стыда́ заплева́нїи. И Гь҃, Гь҃, помо́щни мнѣ̀ бы́ст: сегѡ̀ ра́ не оу́срамихо́мъ, но̀ положи́ лице́ моѐ ꙗкѡ вердъ ка́ме, и разумѣ́ ꙗкѡ непостыжо́мъ. ꙗкѡ приближа́ѥ ѡ̀правда́вый мѧ. кто̀ сѹдѧ́йсѧ съмно́ю, да съпротиви́т҃ъ стане́ ми въкѹпѣ̀, и кто̀ сѹдѧ́и ми да приближи́тсѧ къмнѣ̀. Сѐ Гь҃ бъ помо́же ми, и кто̀ ѡ̀зловит҃ мѧ; сѐ вси́ бы ꙗкѡ ри́за ѡ̀ветша́ете, и ꙗкѡ мо́лїе пои́мет҃ ба. Кто̀ въ ва́съ бо-

колѣна Гá, да оуслышитъ глáсъ рокá егѡ. Ходáщїи
въ тмѣ, и нѣсть имъ свѣта, надѣйтеся на имá
Гне, и оутвердитеся ѡ Бцѣ. Се вси вы огнь ражи- Аѳ.
гáете, и оукрѣпля́ете плáмень. Ходи́те свѣтомъ
огнá вáшегѡ, и плáменемъ имже ражегóстеся,
менé ради бысть сíя вáмъ, въ скрúби оуснéте: ѡ
Тáже, Ѯ плъ, Къ Гнмлáнсѧ. Зá: пн. ѡпо.
Прáтїе, ХС бо éщѐ сýщымъ нáмъ нéмощнымъ,
въ своé éмꙋ врéмя за нечестúвыхъ оумрé.
Éдва бо за прáведнаго кто оумрéтъ: за блгáгоже
негли кто и дрꙁнéтъ оумрéти. Съставля́етъ же
свою любо въ нáсъ, якѡ и éщѐ грѣшникѡ сýщымъ нáмъ,
ХС зáны оумрé. Колми же пáче нынѣ ѡправдáни
бывше кровїю егѡ, спасéмся имъ ѡ гнѣва. Áще бо
врази бывше примирúхѡмся Бви смéртїю сна егѡ,
мнóжае пáче примирéни бывше, спасéмся ѫ жúвотѣ егѡ:
Ѳ́ѵлїе, ѡ Мáрка. Зá: ѯ, и пн. врм. Въ врéмя óно, вонмиже
вéдоша Іса вонꙋтръ двора. Кѡ: ѩже áще вы́доша ѥ́ними въ Іерлм.
Тáже, Гдь Къ блвенъ: Трто́е, и по ѻ́чé нáшъ:
Кѡ: На дрéвѣ распя́та: лн, рпа. Тá, Г и помлꙋй, м.
мо: На вели́кое врéмя: Г и помлꙋй, г. Сла: И нынѣ:
Чтнѣйшꙋю херꙋвы: Именемъ Гнимъ блви óче.
Іерéй, За мáтѣръ сты́хъ ѡ́цъ. Тáже Мáтѣръ сíя.
Ѿлко Бе ѻ́че вседрꙋжúтели, и Гн Сне éдинороный
Ісе Хе, и сты́й дше, éдинo бжтво, и éдина сúло,
помлꙋйма грѣшнаго, и нижде вúи сѫ́тъ, спúнма
недостóйнаго рабá твоегѡ, якѡ блве есн въвѣки, áмн.

Тáже Часъ шéстый.

Прúйдѣте поклонúмся: Г. и Ѱáлмъ, на.

Ѱал. На. с. А.

Что сѧ хвалиши въ злобѣ сѝлне; безаконїа
весь день, и неправдꙋ оумы́сли ѧзы́къ твои́,
ꙗкw бри́твꙋ и҃зощре́нꙋ сътворилъ е҆сѝ лесть.
б. Възлюби е҆сѝ зло́бꙋ па́че блгты́нѧ, непра́вдꙋ, нежe
г. гла́ти пра́вдꙋ. Възлюби е҆сѝ вс҃ѧ глаго́лы потопны́ѧ,
д. ѧзы́къ лсти́въ. Сегẃра бъ́детъ тѧ до конца́,
въсторгне́тъ тѧ и҃ пресели́тъ тѧ w҃ селе́нїа твоегw,
е. и҃ ко́рень твои́ w҃ земл҃ѧ живы́хъ. Ѹзрѧтъ пра́вїи и҃
ѕ. оубоѧ́тсѧ, и҃ w҃ нем҃ъ въсмѣю́тсѧ, и҃ рекꙋ. Се҆ человѣ́къ,
и҃же не положи́ бг҃а помо́щника себѣ́, но оупова́ на
мно́жество богатства́ своегw, и҃ възмо́же въ свое́мъ
ѕ. сво́ем҃. Ѧзъ же ꙗкw маслина плодови́та въ до́мꙋ бж҃їи,
оупова́хъ на мл҃ть бж҃їю въ вѣ́къ, и҃ въ вѣ́къ вѣка.
и҃. Испове́мсѧ тебѣ́ въ вѣ́къ, ꙗкw сътворилъ е҆сѝ:
д. И҃ потерплю́ и҃мм҃а твое҃ ꙗкw бл҃го пре҃д҃ преп҃бнымн҃ твои́мн҃:

Ѱал. Ари. с. А.

Ѹ҆ бо́, хвалы́ моѧ́ не премолчи́: ꙗкw оу҆ста́ грѣ-
шни́ка, и҃ ѹ҆ста́ лсти́ваго на́мъ w҃берзо́шасѧ.
б. Глаголаша́ на́мъ ѧзы́ки лсти́вы: и҃ сло́весы нена-
ви́стными о҆бы́доша мѧ: и҃ бра́шасѧ съмно́ю ꙋ҆бе.
г. Въмѣ́сто любве́ w҃блы́гахꙋмѧ: ѧ҆зъ же мл҃твꙋ дѣ́хъ.
д. И҃ положи́ша на́мъ зла́ѧ за бл҃га́ѧ, и҃ ненави́сть
е. за҆ възлюбле́нїе мое҃. Поста́ви на́нь грѣ́шника, и҃
ѕ. дїа́волъ да ста́нетъ о҆десну́ю е҆гw̃. Внегда́ сꙋ́дити ем҃ꙋ,
да и҃зы́детъ ѡсꙋ́женъ: и҃ молитва е҆гw̃ вꙋ́дитъ въ грѣ́хъ.
ѕ. Да бꙋ́дꙋтъ дни́е е҆гw̃ ма́ли, и҃ е҆пископ҃е҆гw̃ при҃ме́нитъ.
и҃. Да бꙋ́дꙋтъ сы́нове е҆гw̃ си́ры, и҃ жена́ е҆гw̃ вдова́.
д. Движа́щеѧсѧ пресели́тсѧ сы́нове е҆гw̃, и҃ да въ́просѧ:
ѳ. да и҃згна́ни бꙋ́дꙋтъ и҃з домо́въ свои́х҃. Да ѕы́ще

зан-

Занмодавецъ вмѣ ѣлика сѹт ѣгѡ: и да въехитат чюжїи зѹды ѣгѡ. Да не бѹдетъ ѣмѹ заступника, ни- же бѹдетъ оу҃щедрѧй сиротꙑ ѣгѡ. Да бѹдѹт чада ѣгѡ въ пагубѹ: в родѣ единѡ да потребитсѧ имѧ ѣгѡ. Да въспоманетсѧ безаконїе wтца ѣгѡ пре Гмъ, и грѣхъ матере ѣгѡ да не wчиститсѧ. Да бѹдѹ противѣ Гѹ выну, и да потребитсѧ w земла памать ихъ: занеже не помаѹ створити милть. И погна чаканица и оубога, и смѣренна срцемъ еже оумрътвити. И възлюби клатвѹ, и прїиде ѣмѹ: и не въхотѣ блсвенїа, и оудалитъсѧ w негѡ. И wблечетсѧ въклатвѹ ꙗкѡ въризѹ, и вниде ꙗко вода въ жтробѹ ѣгѡ: и ꙗкѡ ѣлей в кости ѣгѡ. Да бѹдетъ ѣмѹ ꙗкѡ риза, вниже wблачитсѧ: и ꙗкѡ поꙗсъ, имже выну wпоꙗсѹетсѧ. Сѣ дѣло wблыгающихъ мѧ оу҃ Га, и глаголющихъ лукавам на дшю мою. И ты Ги, Ги, сътвори съмною Имене ради твоегѡ: ꙗкѡ блга милть твоѧ. Избави мѧ, ꙗкѡ нищъ и оубогъ ѣсмь: и срце моѣ смятесѧ въмнѣ. Ꙗкѡ сѣнь ѣгда оуклонитсѧ, wлохѡсѧ: сътрсохѡсѧ ꙗкѡ прꙋзи. Колѣна моа изнемогоста w поста, и плть моа измѣнисѧ ѣлеѧра. И аз быхъ поношенїе имъ: видѣша мѧ, покиваша главами своими. Помози мнѣ Ги Бе мои, и спси мѧ по милти твоеи. И да рѧмѣютъ, ꙗкѡ рѹка твоѧ сиѣ: и ты Ги сътвори есиѣ. Прокленѹтъ тии, и ты блсви. Въстающїи намѧ да постыдѧтъсѧ: рабъ же твои възвеселитсѧ. Да wблекѹтсѧ wблыгающїи мѧ въсрамотѹ, и да wде-

л. ѡ́дежѫ́тсѧ ꙗ́кѡ ѡ́дежею ст҃ѫ́до свои́мъ. Неповрѣ́мсѧ
Гдⷭ҇ꙁ҇ѣлѡ́вѣты свои́ми, и̑ посредѣ́ мно́гъ въсхва́лю и̑.
лл. Ꙗ́кѡ ста ѡ́десноую҆ ᲂу҆бо́гагѡ, спⷭ҇ти ѡ҆ гоня́щихъ дш҃ю мою҆:.
ѱа: ѵ. сі: а. Ꙗ́вный въ по́мощи вы́шнягѡ, въ кро́вѣ бг҃а
б. не́бнагѡ въ́дворитсѧ. Рече́тъ Гдⷭ҇, Засто́пникъ
мо́й е́сѝ, и̑ прибѣ́жище мое́, бг҃ъ мо́й, и̑ ᲂу҆пова́ю на́нь.
г. Ꙗ́кѡ тⷭ҇ъ и̑зба́витъ тѧ ѡ҆ сѣ́ти ло́вча, и̑ ѡ҆ словесѣ̀
мⷭ҇ѣ́жна. Плещма́ свои́ма ѡ҆тѣни́тъ тѧ, и̑ покры́лъ
д. е́гѡ надѣ́шисѧ. Ѻ҆рꙋ́жіе́мъ ѡ҆бы́детъ тѧ и̑стина е́:
е. неᲂу҆боншисѧ ѡ҆ стра́хѣ но́щнагѡ, ѡ҆ стрѣ́лы лета́ющѧ
ѕ. въ дни̑. ѡ҆ ве́щи въ тмѣ́ преходѧ́щѧ, ѡ҆ сра́щи и̑
ꙁ. бѣ́са полу́де́нагѡ. Паде́тъ ѡ҆ страны́ твое́ѧ ты́сѧща,
и̑ тма́ ѡ҆десноу́ тебѣ́, къ тебѣ́же непри́блиⷤжитсѧ.
и. Ѻ҆бачѐ о́чима свои́ма смо́триши, и̑ воꙁда́нїе
ѳ. грѣ́шникѡᲂу҆ꙁри́ши. Ꙗ́кѡ ты Гдⷭ҇ᲂу҆пова́нїе мое́:
і. вы́шнягѡ положи́лъ е́сѝ прибѣ́жище твое́. Не прі́идетъ
къ тебѣ́ зло́, и̑ рана не приближитсѧ телесѝ твое́мꙋ.
ік. Ꙗ́кѡ а҆гг҃лⷭ҇ свои́мъ заповѣ́стъ ѡ҆ тебѣ́, съхрани́ти тѧ
кв. въ всѣ́хъ пⷭ҇тѣ́хъ твои́хъ. На рꙋ́кахъ во́змꙋтъ тѧ, данегда́
кг. преткне́ши ѡ҆ ка́мень ногѝ твое́ѧ. На а҆спи́дѣ и̑
василі́ска наста́пиши, и̑ попере́ши ла́ва и̑ смі́а.
кд. Ꙗ́кѡ на́мѣ ᲂу҆пова́, и̑ и̑зба́влю и̑: покры́ю е́гѡ, ꙗ́кѡ
ке. позна́ сѧ и̑мѧ́ мое́. Въꙁове́тъ къмнѣ́, и̑ ᲂу҆слы́шꙋ и̑.
С̑нимъ е́мъ въ скорѣ́би, и̑ꙁмꙋ́ и̑, и прославлю и̑.
ѕі. Долгото́ю дни́й и̑сполню е́гѡ, и̑ ꙗ́влю е́мꙋ спⷭ҇нїе мое́:.
Сла: Ни: Аллꙋ́ія, Гдⷭ҇ помилꙋ́й, Гдⷭ҇. Сла: Зо: Гл: в.
Спⷭ҇нїе съдѣ́лъ е́сѝ посредѣ́ земл҃ѧ Хⷭ҇е, на Кр҃тѣ пр҃тчнꙋю ꙋ҆гл҃ твои́ простерлъ е́сѝ, съ҆бира́ѧ вс҃ѣ́хъ ꙁы́кы, въпію́щыѧ, Гдⷭ҇ слава тебѣ́.
Ни: б: Ꙗ́кѡ не́имамы дръꙁнове́нїе. Та Стры́ѧ Сага́ны
Гла, Но

Гла҃, и҃. Сія глетъ Гь Іоудеѡмъ, людіе мои что
сътворихъ вамъ; или чимъ васъ смутихъ; слѣпца
ваша просвѣтихъ, прокаженыя ѡчистихъ, мужа
сущаа на одрѣ исправихъ. Людіе мои что вамъ сътворихъ;
или что ми въздасте; за манну; жлъчъ: за воду,
оцетъ; заеже любити мя, къ Крсту мя пригвоз-
дисте; ктому не тръплю прочее, призову моя
Языки, и они мя прославятъ съ Оцемъ и Дхмъ,
и азъ имъ дарую животъ вѣчный: ѡ в҃.

с҃: Даша въ снѣдь мою жлъчъ, и въ жажду мою напоиша мя оцтъ.

Законоположницы Іераилевы, Іоудеє и Фарисеє,
Ликъ Апл҃скій въпіетъ къ вамъ: Се Црквъ, юже вы
разористе: Се Агнецъ егоже вы распясте, и гробу
предасте: но властію своею въскрсе: не льстите ся
Іудеє: Тъй бо естъ въ Мори Спсый, и въ пустыни
напитавый, тъй есть живот и свѣт, и миръ мірови: ѡ

с҃: Спси мя Бе якѡ внидоша воды до дша моея: Пат҃ тѹ Стрѹ.

Слава: Гла҃, е҃. Пріидѣте Хртоносніи людіе,
видимъ, что съвѣща Іуда предатель, съ священники
беззаконными, на Спса нашегѡ; днесь повинна
смръти, безсмръртнаго слова сътвориша, и Пілату
предавше, на мѣстѣ лобнѣмъ распяша: и сія
стражда въпіаше Спсъ нашъ глѧ: Ѡстави имъ Оче
грѣхъ сей, да разумѣютъ Языцы, изъ мртвыхъ
моє въскрніе: ѡ Иннѣ: Тъ҃. Та҃, Про: Гла҃, д҃.
Ги Гь нашъ коль чюдно имя твоє по всей земли;
Сті҃. Якѡ взятся велелѣпота твоя превыше нбсъ.

Прррчества Исаіина Чтеніе. Гла҃: чв.

Такѡ

с҃: гі. Тако гл҃етъ Гдь, се разумѣетъ
отрокъ мой, и възнесетсѧ, и прославитсѧ
д҃і. и превъзнесетсѧ ѕѣло. Имже ѡбразомъ оудивѧтсѧ
ѡ тебѣ мнози, тако ѡбезславитсѧ ѿ человѣкъ
видѣніе твое, и слава твоѧ ѿ сынѡвъ человѣческихъ.
е҃і. Тако оудивѧтсѧ ꙗзыцы мнози ѡ немъ, и займутъ
царіе оуста своѧ, ꙗко имже невъзвѣстисѧ ѡ немъ,
оузрѧтъ, и иже не слышаша разоумѣютъ.
гл҃: гі. с҃: а. Гн҃и кто вѣрова слуху нашему; и мышца Гн҃ѧ кому
в҃. ѿкрысѧ; Възвѣстихомъ ꙗко отроча предъ нимъ,
ꙗко корень въ земли жаждущей, нѣстъ видѣніѧ ему
ниже славы, и видѣхомъ его, и не имѧше видѣніѧ
г҃. ниже доброты. Но видѣніе его безчестное, и
оумаленое паче [всѣхъ] сынѡвъ человѣческихъ.
Чл҃къ въ ꙗзвѣ сый, и вѣдый тръпѣти болѣзнь,
ꙗко ѿврати лице свое, ѡбезчестисѧ и невмѣненъ быстъ.
д҃. Сей грѣхи наша носитъ, и ѡ насъ поболѧетъ, и мы
вмѣнихомъ его быти въ зудѣ и въ ранахъ ѿ Ба҃, и
е҃. въ ѡзлобленіи. Тъ иже оузвенъ быстъ за беззаконіѧ
наша и поболѣ за грѣхи наша, наказаніе смѣ-
реніѧ нашего на немъ, ꙗзвою его мы исцѣлѣхомъ.
ѕ҃. Вси ꙗко овча заблудихомъ, человѣкъ ѿ пути своего
заблуди, и Гь҃ предасть его, грѣхомъ нашимъ.
з҃. И тъ и заеже ѡзлобитисѧ, не ѿверзаетъ оустъ своихъ,
ꙗко овча на заколеніе ведесѧ, и ꙗко агнецъ пре-
стригущимъ безгласенъ, тако не ѿверзаетъ оустъ своихъ.
и҃. Въ смѣреніи судъ его взѧтсѧ, родъ его кто
исповѣсть; ꙗко вземлетсѧ ѿ земли животъ его.

ѿ без-

ѡ̑ безаконныхъ людій монхъ ведеса на смрѣть.
Й дамъ лоукавыѧ вмѣсто погребенїа егѡ̑, и д.
богатыѧ вмѣсто смрти егѡ̑. ꙗкѡ безаконїа
не сътвори, ниже ѡбрѣтеса лесть въ оустѣхъ егѡ̑.
Й гъ хощеⷮ ѡчистити его ѡ̑ раны, аще дастса ѡ ѕ.
грѣсѣ дшѧ ваша, оуврѣтитса сѣмѧ длъгожителное.
Й хощеⷮ гъ рукою своею, ѡ̑ѧти болѣзнь ѡ̑ дшѧ егѡ̑, ѕѓ.
явити емоу свѣтъ и създати разѹмо, ѡ̑правдати
правника добрѣ служащѧ многѡ, и грѣхи ихъ тъи
възнесетъ. Сегѡ̑ра наслѣдитъ многѡ, и крѣпки ѕг.
раздѣлитъ корысть. Занихже предана бысть
на смрътъ дшѧ егѡ̑, и съ безакоными вмѣнѣ бысть,
и тъи грѣхи многихъ възнесѣ, и за безаконїа и
преданъ бысть. Вѣвеселисѧ неплоды неражащаѧ, ѕ. гл. нд
растрѣгни и въскопи не болѣвшаѧ, ꙗкѡ многа с. а.
чада плотиныѧ паче, нежели имоущыѧ мѫжа: ѡ

Таже Апл, Къ Евре сомъ. Зач: тѳ.

Братїе и сташа бо и ѡ̑щаемїи ѡ̑ единогѡ вин.
Ежера вины нестыдитса Братїю нарицати и,
гл, възвѣщоу Имѧ твоє Братїи моеи, посредѣ
Цркве въспоѥ тѧ. И паки, азъ боудоу надѣѧсѧ нань.
И паки, се азъ и дѣти ꙗже ми далъ ѥсть Бъ.
Понеже оубѡ дѣти причѧщишасѧ плъти и кръви,
и тъи прїискрънѣ причѧщисѧ тѣхже, да смрътїю
оупразднитъ имоущаго дръжавоу смрътьнꙋ, сирѣч, діавола:
и избавитъ сихъ, ѥлицы страхомъ смрти по всемоу
житїю повинны бѣша работѣ. Не Ѧггелы оубѡ
прїемлетъ, но сѣмѧ Авраамле прїемле. Ѡ̑ниюдоуже

длъженъ кѣ̀ по всемъ оу҃подобитисѧ Братїи, да
мл҃тивъ бу҃детъ и вѣренъ Пръвосѣщенникъ въ тѣхъ,
ѥ҆же къ Бу҃, въ҃ѣже о҃чистити грѣхы людскїѧ.
Внемже бо Пострада самъ искушенъ бывъ, можетъ
и искушаемымъ помощи: ѡ҃ Тайнѣ, ѡ҃ Лукы. З҃: рас.
Въ врема оно, ведѧхѹ съ Їсмъ. Конд҃. ѡ҃ Галилеѧ, зрѧщѧ сѧ.
Тай҃ Скоро да превармы цѣрковныѧ Гн҃: и Тропарь.
по О҃чен҃: Ко: Надѣлѧ распѧтаѧ: мн҃, рпа. Гн҃ помилѹй, м҃.
мо: На всѧкое врема: Гн҃ помилѹй, г҃. Слава: И нн҃ѣ:
Чтн҃ѣйшюю херувы: И менемъ Гн҃имъ Блви Оче.
Їерей, Замлтвъ Стыхъ ѻ҃цъ нш҃ихъ: Тайнѣ, Мл҃твѹ сію.
Кѣ̀, и Гн҃ Силамъ всѣмъ твари Съдѣтели, Замлт҃:
[Нѣцїи же вѣ҃ сей днь на всѣхъ трехъ Часѣхъ Мл҃твъ нетвтъ.]

И по Мл҃твѣ, Двѣе Часъ, Девѧтый.

Прїидѣте поклонимсѧ: г҃. Ѵалом҃, нн.

с҃: л҃. Їзми мѧ ѡ҃ врагъ моихъ Кѣ̀, и ѡ҃ въстанцихъ
в҃. нама и҃збави мѧ. И҃збави мѧ ѡ҃ творѧщихъ
беззаконїе, и ѡ҃ мужъ кръвїй спи мѧ.
г҃. Ѩкш҃ се оу҃ловиша дш҃ѹ мою, нападоша нама
д҃. крѣпцїи. Ни беззаконїе мое, ни грѣхъ мой Гн҃:
е҃. безъ беззаконїѧ текохъ, и направихъ. Въстани
въ срѣтѣнїе мое, и виждь: и ты Гн҃ Бг҃ Силъ, Кѣ̀ Їлвъ.
ѕ҃. Въними посѣтити вся Їзыкы: да не оу҃щедриши
з҃. вся дѣлѧщыѧ беззаконїе. Въвратѧтсѧ навечеръ,
и҃. и въ҃лаютъ ѩкш҃ ѱи, и ѡ҃быидѹтъ градъ. Сѣтїи
мѣ҃ѣ҃ ѡ҃вѣщаютъ оу҃стыма своима, и оу҃бжїе въ оу҃стнахъ ихъ:
ѳ҃. ѩкш҃ кто слыша; И ты Гн҃ посмѣешисѧ имъ,
оу҃ничижиши вся Їзыкы. Дръжавѹ мою къ тебѣ
і҃. съхрани: Ѩкш҃ ты Кѣ̀ Застѹпникъ мой ѥсѝ. Въ мой

мѣтѣ

мл҃ть Его҆ пребари҆тъ мѧ, Бъ мои҆ ѧ҆витъ мнѣ рт҃в.
на врагѣхъ монхъ. Неоубіи и҃хъ, да некогда ѧл҃.
забу҃дутъ законъ Твои҆. Разсѣни и҃хъ силою Твоею, бі.
и҆ни҃зложи и҃хъ защи҆тниче мои҆ Гі. Грѣ҃ховутъ х҃, гі.
словоу҃стенъ х҃, и҆ мати да бу҃ду҃ въ гр҃дыни своеи҆.
И҆ҳ клѧтвы и҆ лжа въ҃ вѣкъ тѧтем въ кончинѣ, въ дг.
гнѣвѣ кончины и҆ не бу҃дутъ. И҆ оувѣдаютъ и҃ки҃ Бъ е҃в.
wвладаетъ Іаковомъ, и҆ концы земл҃. Въ҃звратѧтсѧ ѕі.
на вечеръ, и҆ въ҃ѕаютъ и҃ки҃ ѱи҃, и҆ wбы҃дутъ гра.
Тіи҃ разы҃дутсѧ и҃сти: а҃ще ли же ненасытѧтсѧ, и҆ зі.
поропщутъ. Ѧ҃зъ же въ҃пою силоу Твою҆, и҆ въ҃рмлюсѧ
зр҃а wмл҃ти Твоеи҆. И҃ки҃ бы҃с҃т заст҃пникъ мои҆, ѳі.
и҆ прибѣжище моѐ въ҃ дн҃ь печали моеѧ. Помощни҃ к.
мои҆ е҃си, Тебѣ пою҆. И҃ки҃ Ты Бе҃ заст҃пни҃ мои҆ е҃си.
Бъ мои҆, мл҃ть мо҆ѧ: ѡ҃

Псал. рлд.

Изми҆ми мѧ Гі҃ wт҃ человѣка лу҃кава, wт҃ мужа не пра- с҃:а҃.
ведна и҆ѕбави҆ми мѧ. И҆же помы҃слиша непра҃вдоу б҃.
въ ср҃дцы, бе҃ дне wплъчаху҃ брани. И҆ѕощриша г҃.
ѧзыкъ свои҆ и҃ки҃ змі҃ины, и҆дъ а҃спидинъ подъ
оу҃стнами и҃хъ. Съхрани҆ми мѧ Гі҃ и҆ѕ рукъ грѣ҃шника: д҃.
wт҃ человѣкъ непра҃веденъ и҆зми҆ми мѧ. И҆же помы҃слиша е҃.
запѧти стопы мои҆, съкрыша гр҃діи҃ сѣ҃ти мнѣ.
И҆ жа҃ми препѧша сѣ҃ть ногама моима, при стезѣ ѕ҃.
съблазны положиша ми҆: рѣхъ Гу҃ви, Бъ мои҆ е҃си ты, и҃.
вонмиі҃ Гі҃ гласу҃ мл҃енія моего҆. Гі҃ Гди҃ сило спасе҃нія
моего҆, wсѣнилъ е҃си наглавіе҃ моеи҆ вдн҃ь брани.
Непредаждь мене҃ Гі҃ wжелані҃ѧ моего҆ грѣ҃шнику҃. ѳ҃.
Помы҃слиша на҆ма, неоста҃ви мене҃: да некогда

г. въ҃снесѹ́тсѧ. Глава́ ѡ҃крѹ́женїѧ и҃хъ, тр҃ѹдъ оу҃стъ и҃
ад. покры́етъ и҃. Паде́ нанїю́гїе о҃гнное, и҃зложи́ши и҃:
вг. въ҃стра́сте непостоа́. Мѹ́жъ ѩ҃зы́ченъ неправе́мъ
на землѝ: мѹ́жа непра́ведна зло́е оу҃ло́ви въ҃ѣ҃стлѣ́нїе.
гі. Позна́хъ ѩ҃ко сътворитъ гь҃ сѹ́дъ ни҃щи́мъ, и҃ мѣ҃ст
дґ. оу҃бо́гимъ. О҃бачѐ пра́вїи и҃сповѣ́дѧтсѧ и҃мени
ѹ҃а пе тво́емѹ҃: и҃ вселя́тсѧ пра́вїи съ лицемъ твои́мъ: ѡ҃
с҃и. Приклони́ гь҃ оу҃хо́ тво́е, и҃ оу҃слы́ши мѧ, ѩ҃ко ни҃щ
е. и҃ оу҃бо́гъ е́смь а҃зъ. Съхрани́ дш҃ю мою́, ѩ҃ко
пр҃пе́вен е́смь: Спи́ рабу́ тво́его вѣ҃ мо́и оу҃пова́ющаго
гѧ. на́тѧ. Поми́лѹй мѧ гь҃, ѩ҃ко къ тебѣ́ въ҃зова́хъ весь
дґ. день. Въ҃весели́ дш҃ю раба́ тво́его ѩ҃ко къ тебѣ́ вз҃ѧ
єе. дш҃ю мою́. Ѩ҃ко ты́ гь҃ бла́гъ, и҃ долготерпели́в,
е҃. и҃ многомл҃тивъ всѣ́мъ при́зывающимъ тѧ. Вонмѝ
зі. гь҃ мл҃твѣ́ мое́й, и҃ въ҃нмѝ гла́ѹ моле́нїѧ мо́его. Въ҃ день
и҃. печа́ли мое́ѧ въ҃зва́хъ къ тебѣ́, ѩ҃ко оу҃слы́ша мѧ е҃сѝ. Нѣ҃
подо́бе тебѣ́ въ҃ бо́зѣхъ гь҃, и҃ нѣ҃сть по дѣ҃ломъ твои́хъ.
ад. всѣ҃ ѩ҃зы́цы, е҃ли́ки сътвори́ е҃сѝ, при́идѹтъ и҃ поклонѧ́тсѧ
гі. пре҃тебо́ю гь҃, и҃ прослáвятъ и҃мѧ тво́е. Ѩ҃ко вели́й е҃сѝ ты́,
ад. и҃ творѧ́й чудеса́ ты́ е҃сѝ бъ҃ е҃ди́нъ. Наста́ви мѧ
гь҃ на пѹ́ть твои́, и҃ пойдѹ́ въ҃ и҃стинѣ́ твое́и: да въ҃весели́тсѧ
сре́це мое́ бояти́сѧ и҃мене тво́его.
бі. Испове́мсѧ тебѣ́ гь҃ бже́ мо́й всѣ́мъ сре́цемъ мои́мъ,
гі. и҃ прослáвлю и҃мѧ тво́е въ҃ вѣ҃къ. Ѩ҃ко мл҃тть твоѧ
вели́а намнѣ́, и҃ и҃зба́ви е҃сѝ дш҃ю мою́ а҃да пренепо-
дґ. ка́го. Бже́ законопрестѹ́пници въ҃ста́ша на мѧ,
и҃ сни́мъ держа́вныхъ вз҃ыска́ша дш҃ѧ моего́, и҃
єі. непредложи́ша тебѣ́ предо́соб. И҃ ты гь҃ бже́ мо́й,

щедръ-

Щедръ и млтивый, долготерпѣливы и многомлтивы, и истинный. Призри на ма, и помилуй ма: даждь 51.
державѣ твоей отроку твоему: и спси сына рабы 51.
твоея: сътвори съ мною знаменіе въ благо, и да
видятъ ненавидящіи ма, и постыдятся: яко
ты Гди помогль ми, и утѣшилъ ма еси: ѡ
Слава: И нн҃ѣ: Аллилуіа, г҃: Гі помилуй, г҃. Гл҃, Слава: Тро:
Гл҃, и. Видѣ разбойникъ Натальника жизни, на крт҃ѣ висѧщи,
глаше, аще небы Бъ былъ въплощься, и нами распятіе, небы сще
лунѣ свѣтъ потаило, ниже бы земля трепещущи тряслася: но
всѣ терпи, Помяни ма Гди егда пріидеши въ цртвіи си: ѡ
И нн҃ѣ: Б҃: Надѣла рожеся ѡ Дѣвы: Та Страсти:
Гл҃, З. Ужасъ вѣ видѣти, небу и земли Творца
на Крт҃ѣ висѧща, слнце померкшее, день же паки
в нощь преложшіеся, и земля из гроб испущающую
тѣлеса мртвыхъ, Сними же поклонѥмъ тися
Спн҃ наш҃ъ: ѡ. Поемъ Сті. Гл҃, Б҃.
Раздѣлиша ризы моа себѣ, и ѡ одежи моей меташа жребій.
Егда на Крт҃ѣ пригвоздиша, беззаконніи Га
слабы, въпіаше къ нимъ, Чимъ васъ ѡскрѣбихъ;
или ѡ чемъ прогнѣвахъ; прѣже менѣ кто васъ
избави ѡ скрѣби; и нынѣ что ми въздасте злаа
за благаа; За столпъ огненый, на Крт҃ѣ ма
пригвоздисте: За облакъ, гробъ ми выкопасте:
За манну, жлчъ ми принесосте. За воду, оцта
ма напоисте: прочее призовъ языкы, и ѡни има
прослава, съ Ѡцемъ и съ Стымъ Духомъ. ѡ Сі:
Даша въ снѣдь мою жлчъ, и въ жажду мою напоиша ма оцта.
И паки тѹ же Стрв. Слава: Гл҃, З.

Днесь висит на древѣ, на водахъ землю повѣшей, вѣнцемъ ѿ трънїѧ ѡблагаетсѧ, Аггломъ Црь: в ложную ѡблачитсѧ Багрѧницу, ѡдѣваѧй Нбо облаки: оударенїе прїѧтъ, въ Іорданѣ свободивый Адама: Гвоздми пригвоздисѧ жени Црковны: Копїемъ прободесѧ Снъ Двыѧ: Покланѧемсѧ Стрстемъ твоимъ Хе: покланѧемсѧ Стрстемъ твоимъ Хе: покланѧемсѧ Стрстемъ твоимъ Хе: покажи намъ и славное твое въскрснїе:. Ин: Тъ.

Та Прѡ: Ѱа: п. Гла, д. Рече безꙋмный въ ср҃дцы своемъ нѣсть Бг҃ъ. С: Н҃ѣсть творѧй блгостыни, нѣсть до є҃диного. Пророчества Іереміина чтеніе. И Паки, Гн҃и скажи ми, и разꙋмѣю: Ищи чѣ: ве: на земли, рла. Коне. И когожѡ взели нхъ. Та авїе Ѧпл҃ъ, Къ є҃вре҃ѡмъ. Зā: ткд.

Мратїе, имꙋще ѹбѡ дрꙁновеніе вьходити въ Стаѧ Крквїю Іс҃хвою, пѹтем новымъ и живы, є҃гоже ѡбновилѣ намъ Завѣсою, сирѣ Плътїю своею: и Іерем велика на Домѡ Бжїимъ, да приступаемъ съ истинны срцем, въ ѹтвр҃жденїи вѣры, ѡкроплени въ ср҃цы ѡ҃ съвѣсти лꙋкавыѧ, и измовени въ телесѣ водою чтою, да держим исповѣданїе оупованїѧ неꙋклонное: (вѣрѣ бо є҃ ѡбѣщавый) и да разꙋмѣваемъ дрꙋ дрꙋга, въ поощреніе любвѣ, и добры дѣлъ: не ѡставлѧюще присъбранїѧ самѣ себѣ, якоже є҃ нѣкымъ ѡбычай: но дрꙋгъ дрꙋга подвизающе. И толикѡ паче, єликѡ видите приближающемѧ днь [сꙋдный]. Волен бо съгрѣшающымъ намъ по҃прїѧтїи разꙋма истинны, ктомꙋ ѡ҃ грѣсѣхъ не ѡставлѧемъ жрътва, но страшное нѣкое чаніе сꙋда, и огнь ревность, пощти хотѧщаго съпротивнымъ. Ѕѣло
Ѡвръгъ кто Закона Мѡ҃ѹсѣева, кромѣ мльти при двою или трехъ свѣдителехъ ѹмираетъ: Коликѡ, мните, горшимъ сподобитсѧ моукы, Сна Бжїа поправый, и Крквь Завѣта, є҃ижде ѡ҃тѣмъ, Скврънꙋ въземвый, и Дха блгти оукорибый; вѣмы бо рекшаго, Мнѣ ѡ҃мщеніе, а въдамъ глетъ Гь.

И паки, Гь Студити имать людемъ своимъ.
Страшно есть въпасти въруцѣ Ба живаа: ѡ
Оуліе, ѡ Іѡанна. зач: кд, ѯ, ѯа. Въ врема оно, ведоша
Іса ѿ Каіафы въ Прето. Коне. Възрѣ нань, егоже прободоша.
Таже, Непредажъ на доконца: Трто́е, по О́чена:
Ко: Надѣла распатагѡ: ли, рпа. Та, Гн помлѹ, м.
мѡ: На всякое врема: Гн помлѹи, г. Сла: И нн҃ѣ:
Чтнѣйшую херѹвим: Именемъ Гнимъ Блви Оче.
Іерн, За матвъ стыхъ ѿц нашихъ: Таже, Матвѣ҃и.
Ако Гн Іе҃е Хе Бе на, длъготрпѣливе ѡ наши съг:
Ко: нн҃ѣ и прнѡ, и вѣки вѣкѡ, амн. Таже Аѳе
Блженн: Въцртвіи свое егда при: въспо́рѣ бе пѣки.
Сла: И нн҃ѣ: Помани на Гн: Дикъ нѣный:
С: Съборъ стыи Аггл: И н: Крѹвю въ ѣнаго Ба:
Ѡслабн ѡставь: Пасе О́чена: и Ко: Надѣла распата:
Гн помлѹ, м. и, мѡ: Простам Трце: Та, Бѹ имА
Гне: Г. Сла: И н: Ѱал, лг. Блаю Га навсь вре:
Та, Достойно е: Чтнѣйшѹю: С: н: Гн помлѹ, б.
Гн блви. и ѡпѹст.

Зри Подобаже ни въ ѣдати. якѡ прїахѡ въ Палестинѣ
въ сей стый день Великаго Патка нетворити прежщенѹю,
ниже паки съвершенѹю Литоргію: сегора ниже Трапезу поставлаем,
ниже Амы сей день Распатїа: Аще же кто въ ѣдѣ многонемощи
или Престарѣлъся, и ѩзнеможе пребыти постинъ, да дастся емѹ
хлѣбъ и вода позахожении слнца. Сицево прїахомъ ѿ стыхъ
заповѣдии стыи Аплъ, неѣсти въ великїи Пато. Зане и Гне слово
еже рече къ фарисеемъ, Якѡ егда ѿимется ѿнихъ Женихъ,
тогда постатся въ тыа дни. еже и Блженѣшїи Аплн въспрїаша.
якѡже ѡбрѣтеши въ Аплскихъ преданїи, сирѣчь, въ Правилѣхъ
внимателнѣ ѣмъ проходѧ.

Въ Студитовѣ же Тупицѣ, повелѣваем, дати С:
Великїи Пато, С: Велики Семицы, снѣди по первѣи или поста
доволѣнтъ.

Стыя же Горы тупн. Разсужда́ет в Вели́кій Пя́тто ѣ́сти хлѣ́бъ и сыро́вое зе́ліе, ꙗ́коже и въ дрyго́мъ разсyжде́нїи, Тогдѣ же послѣдова́тель свѣдѣтельствyетъ гла. Въ вели́кій yбо Пя́токъ а́ще е́сть възмо́жно, неподобаетъ ѣ́сти, ꙗ́коже wцы повелѣ́ша. wба́че yбо не Поправи́лъ и́мамы се, е́же не ѣ́сти тогда́ съверше́ннѣ, Но проти́вy ѥ́сть коегѡ́ждо положе́но бы́сть ѿ Бг̃а. И сегѡра́ди, а́ще е́ мо́щно держа́ти два сі́и дни по, Пя́то, и Сyббо́тy, добро́ и прия́тно е́, А́ще ли нѣ, поне́ в Сyббо́тy. Въ Пя́то же хлѣ́бъ и сыро́вое зе́ліе ѣ́сти, и во́дy пи́ти, Бг̃а́че и́ все ꙗ́коже кожо́ хо́щетъ и мо́жетъ, Тогїи́ все съ разсyжде́нїемъ Настоя́фагw, и́ли Неyсы́тѣ́йшихъ :.

Подоба́е в҃ дати, ꙗ́кѡ а́ще прилyчи́тсѧ Бг̃оугоyщи́е Прѣ́тыя Нцы, в҃ сі́и Вели́кій Пя́токъ. Гла҃ѣ.

В Четверто҃ Вер҃. На Гі҃вѣ́зда, Стры, на҃т. Дни, е҃. и Пра, е҃. Сла: дни Гла, ѕ҃. Неyда́е Ехі́ дни: Ни҃: пра, Гла, тр҃. Посла́ кы. Вхо҃ съ Ѥyлі́ем. Про҃, и Чтéнїе дни, и Пра, г҃. Ѥктенн мала́. Вѣ҃гла, И Трто́е. Про҃: Апл҃. Алли҃ꙋі҃а. И Ѥyлі́е дни. И прос Бж҃: Литyргі́а Велїка́гw Васи́ліа, ꙗ́кѡже пре́же сказа́нно.

На Трапе́зѣ же, разрѣша́емъ на е́леи́ и вино.

Прича́стенъ же сы́ Но҃ци, оу҃тра́е вели́кій, и в҃ кы҃ тка́ма. И Начина́е У҃трню. На҃ Гѣ, Тро, пра, в҃. Сла, и: Егда́ сла́нїи Оу҃тн: Посе, Ѥктенн мала́. И а҃кі́е гла́тъ Іере́й: Ѡ҃е сподо́бнтисѧ на҃: И чте́т Ѥyлі́е, а҃е. Пото҃ Анти́фѡны, и Ѥyлі́а Сты Стрте́й по чи́нy и́хъ. По скончáнїи же Анти́фѡнw, Ко҃: На҃ дѣ́ла распя́таго: Пото҃ и́же на рдѣ҃ Ѥyлі́е, ѕ҃е. Та́же Кла́ѕена, на҃т, с҃. И Про҃: Сты Стрте́, Гл, д҃. Радѣ́лиша рѧ́зы. Ѥyлі́е, з҃е. И Чтéнїе дни. Посе Полуе́ле҃о, и Сѣ, и Чтéе пра: Сте́, а҃, Антіф, д҃ гw Гла́са. Про҃: Всѣ́ ды. Ѥyлі́е пра. ѡ҃ а҃х: За҃: д҃. Ѕастáвш Мрі́а: Посе Ѥyлі́е Стрное, не, а҃кі́е вра́дyчтем. Пото҃, и, ѱа́л. Стра пра. Та҃ Іере́й, мо҃: Спи҃ Бе҃ лю: И мы, Гі҃, помо́лн, бі҃. Посе По҃, Вгла: Мл҃тн и ѵ҃коли́бѣмъ: Кано҃ пра, съ Ирмо́го, на д҃. Катава: пра. wба Ли́ка въкyпѣ. А́нд҃же Трпѣ́не, съ Ирмо́, на и҃. Послѣ Катава, Ирмо́ Трпѣ́: wба Ли́ка вкyпѣ. По г҃пѣ, Сѣ. и Чтéе, пра. Па́кн ра́дость: По ѕ҃. пѣ́нн, Ко҃: пра, и Іко҃. и Чтéе дни. Па а҃. пѣ́нн, Чтéнншн, не по҃. Скт, пра. Сла, дни. Инн҃ѣ, пра. Та҃ Ѥyлі́е, а҃е, Стрное. На Хва, Стры гаглавы Сты Стрте́й. Сла:

Гла

Гла, н. Оуже ѡмакаемъ сѧ: Ин, пра, Гла, тъ. Да веселѧтсѧ небеса. Та Евлиѣ, г. Посе Слава ббыни. Та Ієре, Непони Зав: и въгла, Посе Евлиѣ, аг. На Стѣ, стры По: пра, Гла а. Сла, дни. Гла, ѕ. Съвлекоша мѧ рн. Иннѣ, пра, Ѩзыка его. Та Евлиѣ, бг. Посе Бгоѥ, по Отѣна, Тро. Гла, д. Искупилъ ны: Сла, н, пра: Ектенїа. Премрость, и ѡпх. И Ча а. Посе, якѡже оуказано въвѣ: Па: Глетем нанемъ, Тро: пра, и дни. Л Ко: праз. При Часѣ же ѥ мъ дни Клеплѣ къ малое, и творимъ Литїю внѣ Монастирѧ. И възвратившесѧ, Посе г, Часъ, ѕ, и а, съ Трори, и съ Парамиѧми, съ Аплы, съ Евлиѣ, и съ прочею слѫжбою ихъ. Глютем вни Трори Часѡныѧ ѥ дню, и Пра: Ко: же дни, На дѣла: На д мже Часѣ по Евлиѣ, Чтеніе дни. Пото, Непредаѣ насъ: По на, Ко дни, На дѣла: Гн помлуи, м. и мо: Якѡ Гн Іс Хѣ: Таже, Въ цртвіи сн: Блженн: Скоро бе пѣснїа. и Помани на, ли нбны. Вѣрни въ ѥного: Ослаки ѡтца: По ѡтца на, Ко, На дѣла: Гн помлуи, м. и мо: Вссѣмъ трце. И ѡпх. Блаи га, не глемъ,

Поневже Лургїа съвръшаетсѧ.

При Часѣ же, и мъ, дни. Клеплѣ къ Великое и въвсѣ тѫжкаа. Начинаемъ ВЕЧЕРНЮ: И творитъ Іерн Проскомисаніе. На Гн възва: Стихиры, на г. Дни, ѥ. И Праз: ѥ. Сла: дни, Гла, ѕ. Ѡ какѡ законопрест: Инн, пра: Гла, тъ. Посла бы: Въходъ съ Евлиѣмъ. Свѣтѣи. Про, и Чтеніе дни, и Праз, к. Да исправи м: Ектема маа. Та Ртое, Прокі, Апл, Алли: Евлиѣ, пре пра. и пото дни. При: пра. Съвръшаемъ Лург: Злаз:

На Трапезѣ же ѧмы Съхожденіе, и піе вино.

Гарг. Подобаетъ вѣдати ѡ семъ, Яще прилучимъ Пама Сттгѡ ѥ: м: Гесѳргіа, въ Па: Великіи. Всѣи бо начинаемъ, (Сегда Рокъ Пиема Азбучное Пасхаліи быва, Гн.) и доходитъ до Четвртка ѥ Нли по Пасцѣ, или въ Сѣдмицѣ Великую, или на самую Пасху: Поютъ(Сегда ро на ч поп.) ем Стры Стаго, и Канѳ, и прочаа Слѫжба въ Пѧтдесѧтницѣ Свѣтлыѧ Нли, съ Слѫжбою днєвною, якѡже Праздника Благовѣщенїа оукаазаем.

Гарг. Яще ли прилучится Пама Сттаго ѥ: м: Гесѳргіа, въ ѥдинѡ дней Свѣтлыѧ Нли, Яще хощетъ Пресѣтѣ Пѧтіи Великіи Вечерни, да Повем якѡже устаблено ѥ, въ Послѣдованіи Цркѡ-

Црко́внагѡ събра́нїѧ. Или́ѣ̀ Гла́вѣ̀ Бл҃гов҃ѣщє́нїѧ Пр҃тыѧ Бц҃а. В Пн҃ѣ̀ Свѣ́тлыѧ На́ш҃, Поѣ̀ Вєчє́рнюю Мали́ю. Та́же На́ Бл҃и́цєй. Стр҃ы на г҃. Въскрны, г҃, и Въсто́чнъ є́дн, и Ст҃мꙋ, на ѕ҃. Ѧщє́ли нн҃. Вєр҃, На г҃и въ́здва. Стр҃ы Въскрны, г҃. и Ст҃мꙋ, г҃. Сла҃: Гла҃, ѕ҃. Досто́йно и҃мѣ̀: И нн҃ѣ̀: Бо҃: а҃и Гла́сѣ̀. Въхо҃. Свѣтєти҃н. Про҃: днꙋ, и Чтє́нїѧ, г҃, ст҃мꙋ. На Ст҃і, Стр҃а Въскрна, въ Ѻктѡ́ихꙋ, є́дина. Та́ Стр҃ы Па́сцѣ, съ Стихи҃ну. Сла҃: Гла҃, д҃. Мыслє́ннаго Ада́мата. И҃н: Гла҃, є҃, Въскрнїѧ дн҃ы: Хс҃ Въскрсе, г҃. Сла҃: Тро҃: ст҃мꙋ. и҃: б҃: а҃ Гла́сѣ̀. Їере́, Прѣ҃мр҃о. и ѡ҃пх҃. НА ВЕ҃ЧРНИ, По Хс҃ Въскрсе: И по четыре́ стіѣ̀, Сла҃, Тро҃: ст҃мꙋ. И нн҃ѣ̀: Бо҃: а҃ и гла́сѣ̀. Та́же Обы҃: Ѐктенн. И по сн҃ Полуелѳ҃ Та́ Сѣ̀: Ст҃мꙋ. Сла҃: и нн҃ѣ̀: бо҃: гла́сѣ̀. и Чтє́нїе днн҃. Стѣ̀: Дгѡ Гла́са, а҃ и Антіф. Про҃: ст҃мꙋ. Вє́лкое ды҃: Єꙋлі҃е ст҃мꙋ. Въскрнїе Хво҃, г҃. Гла҃ и, не глємъ. Сла҃: Мт҃вра стр҃тѣтѣ: И нн҃ѣ̀, Мт҃вра Бц҃а. Та́, Стра ст҃гѡ, Гла҃, ѕ҃. Дне вселе́нная вєсь. Та́же Їере́й гла́ѣ̀, Спи҃ Бе҃ лю҃. И мы, Гн҃ помлꙋи҃, бг҃. Въгла҃. Кансо́нъ, Па́сцѣ съ Ирмо́гѡ на҃. И ст҃мꙋ, на ѕ҃. Катава́сїѧ Ирмо҃, Въскрнїѧ днь. По г҃пѣни, Ко҃: Па́сцѣ, и Чтє́нїе ст҃мꙋ. По ѕ҃пѣ, Ко҃, ст҃мꙋ, и Їко́, и Чтє́нїе. На д҃ пѣ, Чтнѣшꙋю непщ҃е. Свѣ̀: Па́сцѣ. Сла҃, ст҃мꙋ. И҃н: Па́сцѣ. На Хва҃: Стр҃ы Въскрны, г҃, и ст҃мꙋ, г҃. Та́ с҃: Да въскрнетъ Бѣ̀: и Стр҃ы Па́сцѣ съ стихи҃н. Сла҃: ст҃мꙋ, Гла҃, в҃. Дама́ѕ пра́вдам. И нн҃ѣ̀: Гла҃, є҃. Въскрнїѧ дн҃ь. Хс҃ Въскрсе, г҃. Сл҃: Тро҃, Стго. И҃н: б҃: тогѡ гла́са. Ѐктенн, и ѡ҃пх҃. А҃нтіѳ҃на внѣ̀ Манастырѧ. Ѵасѡ́вє же поѧтъ Па́сцѣ по о́бы҃чю. НА ЛИТꙋРГІ҆Ю, А҃нтіф: Па́сцѣ. По Вхо҃, Хс҃ Въскр҃. Та́же, Тро҃: ст҃мꙋ, Сла҃, Ко҃: єгѡ. И҃н: Ко҃: Па́сцѣ. Вмѣ҃стѡ Тр҃тагѡ Бл҃и́цы въ Ха҃. Прокн҃: А҃плъ, Аллилꙋі҃а, Єꙋлі҃е, и Прн҃: пре҃ днꙋ. и пото́мъ Ст҃мꙋ.

Въ С҃: и Вели́кій Пн҃а́то҃: Въ І҃, ча́ дне́

Кле́пле҃ Ву Вели́кое Дре́во, и Събра́вшисѧ Мꙋ на Въ Цр҃кви҃, На́чинаѥ́мꙋ Вєчє́рнюю. Начє́шꙋ Їере́ю, Бл҃ѣ́нъ Бъ҃ на: И на́мъ, А҃мн҃. Цр҃ю нб҃ны: Тр҃тоѥ́, По о҃че на: І҃ и пом: Бг҃. С҃: и: Пр҃те поклонивсѧ, г҃. Та́ Ѵа҃: Бл҃ѣ́н дше́мо҃ Га҃: С҃: и: А҃лл҃ꙋі҃а, г҃. Пос҃е, Ѐктенн Вели́кꙋю: Ка҃: не глє.

На

На Гн҃ въ҃ва. Поста́ви С:S. и҃ Поє́ Стры Сагланы. Гла҃, а҃. Всѧ̀ Тва́рь и҃змѣнѧ́шесѧ стра́хомъ, зрѧ́щи на Крт҃е́ ви́нима Хе҃, сл҃нце ѡ҃мрачѧ́шесѧ, и҃ земли҃ ѡ҃снова́нїѧ подвижа́шасѧ, всѧ̀ състра-да́хѹ всѧ̀ съдава́шемѹ҃: во́лею на́съ дре́вле пре-тръпѣ́вый, Гн҃ сла́ва тебѣ́:∞ Гла҃, б҃.

Лю́дїе зло́честивїи и҃ законопрестѹ́пныи, въскѹ́ пови́нѹшасѧ тщетны́мъ; въскѹи жи҃знодѣ́тельнѣмѹ҃ смр҃ти ѡ҃суди́ша; ве́лїе чю́до, ꙗ҆́кѡ Зи҃жди́тель мі́рѹ, въ҃рѹ́цѣ безако́нны предае́тсѧ, и҃ на дре́во въ҃зноси́тсѧ чл҃колю́бец҃! да и҃же въ҃ а҃дѣ ꙗ҆́зники свободи́тъ зовѹ́щыѧ, дла҃гѡтръпели́ве Гн҃ сла́ва тебѣ́:

Дне́ тебѣ҃ зрѧ́щи непорѡ́чнаѧ дѣ́ва, на Крт҃е́ сло́ве въ҃зноси́маема, ры́дающи мт҃рнею ꙗ҆́тро́бою, ѹ҃ѹ҃ѧзвлѧ́шесѧ сре́цемъ го́рцѣ, и҃ стена́щи болѣзне́нно и҃з глѹби́ны дша́, вла́сы простерши ры́даше-тѣ́мже и҃ в҃пре́ки ви́ющи въ҃зыва́ше жа́лостно: ѹ҃вы́ мнѣ҃ Бж҃тве́ное ча́до! ѹ҃вы́ мнѣ҃ свѣ́те мі́рѹ! почто̀ зашелъ е҃сѝ ѡ҃ ѡ҃чїю мое́ю а҃гньче Бж҃їй; ѡ҃ню́дуже вси҃льства бесплѣ́тны, стра́хо ѡ҃держи́ми ба́хѹ гла́ше: Непостижи́ме Гн҃ сла́ва тебѣ́:∞

На дре́вѣ҃ зрѧ́щи повѣ́шаема Хе҃, тебѣ҃ вѣ́хъ съзи́тела и҃ Ба҃, безсѣ́мене ро́жшаа тѧ̀ въпїѧ́ше го́рко, Сн҃ѹ мо́и гдѣ҃ доброта́ зае́де зра́ка тво́его;

не тѧ

Не терплю зрѣти тѧ неправедно распинаема: потщисѧ оубо въстани, ꙗко да вижду и азъ твое изъ мртвыхъ тридневное въскресеніе: ∞ Гла, ѕ.

Днесь влдка твари престоитъ Пилату, и Крсту предаетсѧ Ѕиждитель всѣхъ: ꙗко Агнецъ приводимъ на заколеніе своимъ хотѣніемъ, Гвоздми пригвождаетсѧ и въ ребра прободаетсѧ, и гѫбою напаѧетсѧ Манну ѡдождивый, по ланитѣ оударѧетъсѧ Избавитель міру, и ѿ своихъ рабъ поругаетсѧ Съдѣтель всѧческихъ. Ѡ влдчнѧгѡ чл҃колюбіѧ! ѡ распинающихъ млѧше своего Оца глѧ: Оче ѡстави имъ грѣхъ сей. невѣдѧтъ бо безъ законніи, что неправедное сътворѧютъ: ∞ Слав: Гла, ѕ.

Ѡ какѡ законопреступный съборъ, Црѧ твари ѡсуди на смрьть, не оусты дѣвсѧ блгодѣѧніѧ! ꙗже въспоминаѧ, предутверждаше глѧ къ нимъ, Людіе мои что сътворихъ вамъ; не чюдесъ ли исплънихъ Іудею; не мртвеца ли въскрсихъ единѣмъ словомъ; не всѧкую ли болѣзнь исцѣлихъ и недугъ; что оубо ми въздасте; въскую не помните мѧ; за исцѣленіѧ раны ми наложише, за живот оумерщвлѧюще, распинающе на древѣ ꙗко злодѣѧ блгтлѧ: ꙗкѡ законопреступна, законодавца. ꙗкѡ ѡсужденника, всѣхъ Црѧ: длъготръпеливе Гн Слава тебѣ:.

И нн҃ѣ: Гла, тъ. Сзашна и преславна тайна, днесь съдѣваема зритсѧ: не ѡсѧзаемый оудержаваетсѧ, вѧжетсѧ раздрѣшаѧй Адама ѿ клѧтвы: испытаѧй срьдца и ѫтробы, неправедно испытуетсѧ:

в темни́цы затворѧ́етсѧ, вѣ́чнꙋ затворни́вый: Пила́тꙋ прѣстоѧ́нтъ, ѥ́мꙋже зѣ́петом прѣстоѧ́тъ нб҃ныѧ сі́лы: завѣша́етсѧ рꙋко́ю въ дла́нїа, съдѧ́те. на дре́во вꙁноѧ́етсѧ, сꙋдѧ́и живы́мъ и мр҃твы́мъ: въ гро́бѣ заключа́етсѧ разорите́л а҃дꙋ: всѧ терпѧ́н мꙋдно, и вс҃ѣхъ спсы́н ѡ҃ кла́твы, нелꙋбивѣ гн҃ сла́ва тебѣ́: ѡ҃ Въхо́ съ вꙋ҃лїе́мъ. Ѡ҃вѣщетн: Про: гла, д҃. Радѣлиша ри́зы мо҃ себѣ́, и҃ ѡ҃ ѡдежи мое҃: с҃: бс҃ѣ бе́ мо́и вънмни мн҃. Ѡ҃ хо́да чтенїе.

Гл҃: лг҃ с҃: лг҃.

Ѡ҃ла гы́ къ Мсѹ́сеѡ, лице къ лицꙋ, ꙗкѡ а҃ще бы кто҃ въ глалъ къ своемꙋ дрꙋгꙋ, и҃ ѡ҃сылашесѧ въ Плъкъ. Слꙋга́ же Іне́въ сы́ На҃ви҃ ѡ҃ноша, не҃ѡ҃хожа́ше и҃ꙁ Скꙋнїи. И҃ рече҃ Мсѹ́сеи къ гв҃: Се ты мн҃ѣ гл҃еши, въꙁведи лю́ди сі́ѧ, а҃ тыѥ не҃ѡ҃бѣлмн҃ѣ ѥ҃сн, ѥ҃гоже послеши съ мно́ю. А҃ тыѥ мн҃ѣ рѣ́клѣ ѥ҃сн, вѣ́мъ тѧ па́че вс҃ѣ́хъ, и҃ блгть҃ и҃маши ѡ҃ мене҃. Гл҃ а҃ще ѹ҃бо ѡ҃брѣто́хъ блгть҃ пре҃ тобо́ю, ꙗ҃ви ми самаго себе́, раꙁмнѡ да вижꙋ тѧ, ꙗкѡ да ѡ҃брѣ҃ꙋ бꙋдꙋ блгть҃ пре҃ тобо́ю, и҃ да раꙁꙋмѣю́тъ ꙗкѡ лю́дїе твои҃ ꙗ҃зы́къ сі́и. Д҃и И҃ гла́ ѥ҃мꙋ гь҃, са́мъ прендꙋ пре҃ тобо́ю, Ѕ҃и и҃ ѹ҃поко́ю тѧ. И҃ рече҃ къ нем҃ꙋ [Мсѹ́сеи], а҃ще са́ ты не҃ шествꙋ́еши съ на́ми, да не҃ и҃ꙁведе́ши мѧ ѡ҃ сю́дꙋ. Ѕ҃и И҃ какѡ вѣ́домо бꙋ́детъ вънегдѣ, ꙗкѡ ѡ҃брѣто́хъ блгть҃ ѹ҃ тебе҃ а҃ꙁ же и҃ лю́дїе твои҃, то҃чїю и҃ дꙋ́ху ти҃ съ на́ми; и҃ прослáвленъ бꙋ́дꙋ а҃ꙁ же и҃ лю́дїе твои҃, Ѕ҃и па́че вс҃ѣ́хъ ꙗ҃зы́къ ѥ҃лици ѡ҃ на҃ земли҃. Рече҃ же гь҃ къ Мсѹ́сеи: Се́ сло́во ѥ҃же вѣ́щахъ тебѣ́, сътворю҃: ѡ҃брѣ́лъ бо ѥ҃сн блгть҃ пред҃ъмно́ю: и҃ вѣ́ тѧ па́че вс҃ѣ́.

Игла

И гл҃а Моѵсій, покажи ми славу твою. И рече Гь: ні.
Азъ иду предъ тобою съ славою моею, и възову имене ді.
Гдⷭ҇нимъ предъ тобою, и помл҃ую егоже аще помл҃ую,
и оущедрю егоже аще оущедрю. И рече, не въможеши к.
видѣти славы лица моегѡ. не можетъ бо чл҃къ
видѣти лице мое и живъ быти. И рече Гь се мѣсто ка.
оу мене, и станеши при камени, дондеже оубѡ
прейдетъ слава моя, и поставлю тя въ разсѣлинѣ каменя,
и покрыю рукою моею на тобою, дондеже оубѡ мимоиду.
И ѿиму руку мою, и тогда оузриши задняя моя, кв.
лице же мое не явитъ тися: Прⷪ҇: Ѱалм, л. Гла, д.
Суди Гн҃и ѡбидящыя мя, и въбрани борющыя мя.
Сх: Прїими оружїе и щитъ, и въстани въ помощь мою.

Іѡва чтенїе. Гла: мв.

Пл҃ви Гь послѣдняя Іѡву, неже сх: ві.
прежняя. бяху же скоти егѡ, ѡвецъ
четыринадесятъ тисящъ, велблюдѡвъ шесть тысящъ,
супроугъ волѡвъ тысяща, ослицъ стадныхъ тысяща.
Раждаютъ же ся ему снове седмъ, и дщеря три. И гі.
нарече пръвую оубѡ день, вторую же Касїа, Зетїю же и мерай
Амалдейрог. И не ѡбрѣтошася подобни влѣпотѣ ді.
дщерямъ Іѡвовымъ, въ поднебеснѣ. дадеже Іѡвъ отецъ
дщеремъ своимъ наслѣдїе въ братїяхъ ихъ. Житъ же Іѡвъ еі.
по язвѣтой лѣтъ сто седмдесятъ. всѣхъ же лѣтъ пожитъ
двѣстѣ четыредесятъ осмъ. И видѣ Іѡвъ сыны своя,
и сыны сынѡвъ своихъ, даже до четвръ таго рода.
И скончася Іѡвъ старъ, и исполнь днїй. Писано же есть ѕі.
паки въстати ему, с ними же Гь въставитъ и:

Сѐ Протлъкобано ѡ Єврейскїа Вивлїа, въ Земли оубѡ живыи Авианд҃тей на предѣлех Идумеѣ и Аравїа. Прежеже бѧше имѧ Емѹ Іѡвавъ, вземъже женѹ Арамлянынѧ, роди сына, Емѹже имѧ Енсѡнъ. Бѧше же самъ ѡца в Заре. Исаѵовѣх сынѡвъ сына, матере ѵоссоры, якѡ бы Емѹ патомѹ ѡ Авраама:. Посѣ Парнмїѧ. Пророчества Исаїина: Якѡ глетъ Гь, сѐ разѹмѣетъ ѡтро: Ищи на 5 о часѣ. лн, рѵв. Кѡ: нели имѹщыѧ мѹжа. Вѣ Пророка Апла. Глл, 5. Положиша мѧ бровѣ пренсполе, вѣтеныи сѣни смрт: С: Гн Бе спи ѧмоегѡ въдне бѹва и вноцин пре Іѡвон. Апл. къ Кори: За: рке. Братїе, слово кртное: Аллилѹїа. Гл, а. Спи мѧ Бе якѡ вниде ша воды до дша моѣ. Стѣ. Поношенїе прнтѧ дша мо и стрть. С: Помрачистѣем ѡчи ихъ не видѣти. Єѵлїе ѡ Мѳ: За: ѵ. Въ врема оно, съѣтъ сътвориша вси. Тѣ Єктнн. Рцемъ вси ѡ всем дша. И пто. Сподоби Гн в Вечерн сн. И сплънн: И прок Дїакѡѵа.

На Стѣ. Стры Подобны. Глл, б.

Єгда ѡ древа Мртва, Аримадеин снѧтъ всехъ жизнь, смрнон и Плащанице тѧ Хе ѡбвит, и любовїю подвизашеся, Срцем ноуты Тѣло Прчтое Іѵое ѡблобызати, ѡбаче ѡдержим страхо, радѹяся въпїѧше ти: Слава Снисхожденїю Іѵоемѹ Чловколюбче:.

Стїх. Гь вцрнся вълѣпотѹся ѡблече.

Єгда въ Гробѣ новѣмъ за всехъ положилъся еси Исбавителю всѣх, ѧдъ всепосмѣтелный, видѣвъ тѧ ѹжасеся, вере съ трошася, съкрѹшишася врата, Гробн ѡверзошася, мртвїи въсташа: Погда Адам благрнш радѹяся въпїѧше ти, Слава Снисхожденїю Іѵоемѹ Чловколюбче:. И сѡ ѹтвърди вселенныѧ, ѧже неподви:

Єгда

Егда въ Гробѣ Плътски хотѧ заключенъ былъ еси, естествомъ Бжтва пребываѧ неописанный и неопредѣлимый, смрьти заключилъ еси съкровища и ада, всѧже оупразднилъ еси Хе царствїѧ: Тогда и Субботу Бжтвеннагѡ блвенїа и славы, и твоеѧ свѣтлости оудостоилъ еси: ~ С: Дому твоему подобаетъ:

Егда силы зряху тѧ Хе, ꙗкѡ лестца ѿ безаконныхъ ѡклеветаема, оужасахусѧ неизглаголанному длъготръпѣнїю твоему, и каменю Гроба рукама запечатлѣнному, имиже твоѧ нетлѣннаѧ ребра прободоша, ѡбаче нашему спнїю рѹдющесѧ въпїаху: слава снисхожденїю твоему члколюбче: ~ Слав: И н: Гла, е. Тебе ѡдѣющагосѧ свѣтомъ ꙗкѡ ризою, снемъ Іѡсифъ съ древа съ Никодимомъ, и видѣвъ мртвца нага не погребенна, блгоумилный плачь въспрїимъ, рыдаѧ глаше: Увы мнѣ сладчайшїй Ісе! егѡже прежде мала слънце на Крстѣ висѧща зрѧще, мракомъ ѡблагашесѧ, и землѧ страхомъ колѣбашесѧ, и раздирашесѧ Црьковнаѧ завѣса: Но се нинѣ вижду тѧ, мене ради волею поемша смрть. Какѡ погребу тѧ Бе мой; или какою плащаницею ѡбвїю тѧ; коима ли рукама прикоснусѧ Прчтому ти тѣлу; или кїѧ пѣсни въспою твоему исходу щедре; величаю стрсти твоѧ, славословлю погребенїе твое, съ въскрсенїемъ зовый, Гдн слава тебѣ: ~

Таже, Нн ѿпущаеши. Трстое. По Оче на. Тро: Гла, в.

Блгообразный Іѡсифъ, съ древа снемъ Прчтое тѣло твое. Плащаницею чтою обвивъ, и вонѧми въ Гробѣ новѣ покрывъ положи:.

И ѿпустъ.

Во всѣмъ вклады а. рме.

В Т҃ъ В҃Е: П҃: П҃А҃ВЕЧЕРНИЦА В҃ КЕ҃ЛІ҃А, ИЛИ по Настоѧтелю в҃Цр҃кви. По о҃бычаю. Таже На́ній Поемъ и Канѡ́нъ, ѡ҃ Распа́тіи Гн҃и, И на Плачъ Пр҃: Б҃ци. Ирмо́, по а҃. Тропа́рь, на д҃. Послѣдніе Ирмо́съ гла́ сѝ вкра́тѣ.

Твореніе Сумеѡна Логоѳе́та. Гла́, 5. Пѣ: а҃. Ирм:

Я́кѡ по сухо́мъ ходи́въ Ізра́иль по Бе́зднѣ стопа́ми, гони́телѧ Фараѡ́на видѧ потопля́ема, Б҃ꙋ побѣ́дную Пѣ́снь пое́мъ въпія́ше:

Запѣвъ. Сла́ва тебѣ́ Бо́же на́шъ, сла́ва тебѣ́.

Ѡбѣ́шена я́кѡ видѣ́ на Кр҃тѣ́, Сна́ и҃ Га́, Дѣва́ чита́ѧ, трꙋдѧ́щимсѧ въпія́ше гл҃ꙋ́ще, Съ дрꙋ́гими Жена́ми стена́щи гла́ше: ѡ

Би́ жꙋ́тѧ мнѣ́ възлюбле́нное мое́ ча́до и҃ любѝмое, на Кр҃тѣ́ внима́ѧ, и҃ ѹ҃милосе́рдисѧ гл҃ꙋ́ще сре́цемъ, рече́ чита́ѧ: но да́ждь сло́во Бла́гій рабѣ́ твое́й: ѡ

С: **Б**о́лею Сно́ю мо́й и҃ Твори́це, Трѣпѝшин на Дре́вѣ лю́тꙋю смрꙋ́ть, Дѣва́ гла́ше престоя́щи ѹ҃ Кр҃та́, съ възлюбленны́мъ ѹ҃чнко́мъ: ѡ **И҃**: **Н**и́ѣ мое́гѡ ча́нія, ра́дости и҃ весе́лія, Сна́ мое́гѡ и҃ Га́ лише́на бы́хъ: ѹ҃бы́ мнѣ́ болѣ́зни сре́ще! чита́ѧ пла́чющи гла́ше:

Пѣ: г҃. Ирмо́. **Ж**е́зелъ ста́ я́кѡже ты Гн҃и Бо́же мо́й, възне́сый рогъ вѣ́рны ти́ Бла́же, и҃ ѹ҃тверже́й ны́хъ нака́менни и҃спове́данія ти́:

Стра́жа ра҃ 18 Дѣ́ла. Петръ Сѣкры́сѧ, и҃ вси ѡ҃бѣ́гоша вѣ́рнїи, шепта́ше Ха́, Дѣва́ ры́дающи гла́ше: ѡ

Ѡ стра́нникъ ти́ рожде́ствѣ, и҃ стра́шнѣ Сно́ю мо́й, Ѓе вѣ́сть мѝтрей възвели́чена бы́ла́ъ: но ѹ҃бы мнѣ́, ни҃

нн҃ѣ Тѧ̀ видѧщи на Древѣ, распалаѥмсѧ оу҃тро҃бом :∞
Б҃ижѧ оу҃тро҃бу мои҂ нарѹ́кѹ, вни́хже Мнѣцъ С:
держа́хъ съ древа̀ прїѧ́ти, вѣщѧ́ше чтлъ, но̀ никто́же оу҃бы́ мнѣ сего̀ дадѐ :∞ Нн҃ѣ:
Сѐ свѣ́тъ мо́и҂ слакїи҂, надежа̀ и҂ живо̀ мои҂ бл҃гі,
Б҃ъ мо́и҂ оу҃гасѐ на Кр҃тѣ́, распалаѥмсѧ оу҃тро́бом,
Дѣлъ стѣнѧщи гла́ше :∞ Пѣснь, д҃. Ирмо҃.
Х҃ристо̀ мнѣ̀ сѝла Б҃ъ и҂ Г҃ь, ѥ҃тнлъ Цр҃кве, Бг҃олѣпно зовѣтъ
въпїѧщи, ѿ̀ съвѣ́сти чи́сты, ѡ҃ Гд҃ѣ празднѹ́ющи :.
Слнце не заходи́ Бе҃ превѣ́чны҃, и҂ Творче бы́ѵ҃ Тва́рѣ
Г҃н, ка́кѡ Терпѧ́щи стр҃ть на Кр҃тѣ́; Чтла плачѧщи
гла́ше :∞ Плачѧщи гла́ше Бракоченскѹ́ сѧмлъ,
къ Бг҃ѡо҃бра́номѹ: потщи́мсѧ Іѡ҃си́фе, къ Пила́тѹ
прист҃ѹпи́ти, и҂ испроси́ сня́ти съ древа̀ ѹ҃чтлъ сѧ̀ :∞
Би́дѣвъ Прчтыи҂ горцѣ̀ слезѧщѹ, Іѡ҃си́фъ С:
смѹти́сѧ, и҂ плача́сѧ приступи́ къ Пила́тѹ,
да́ждь ми възѧ́ти съ плачемъ Тѣ́ло Бг҃а моегѡ :∞
Оу҃ѵ҃ѧзѣна тѧ̀ видѧщи, и҂ бесла́вы, нага на древѣ́, И:
чадо моѐ, оу҃тро́бом распалаѥмсѧ рыда́ющи, ꙗ҆кѡ
Мт҃и дѣлъ провѣщава́ше : ∞ Пѣснь, е҃. Ирмо҃.
Б҃ж҃ним свѣ́томъ ти Бг҃же, оу҃тренюющихъ ти҃ дша̀ любо́вїю,
провѣ́сти моля́сѧ, тѧ̀ видѣти Сло́во Бж҃їе, и҂стиннаго Бг҃а,
ѿ̀ мра́ка грѣхо́внаго и҂зимающа :.
Сестрѣзаѥмсѧ и҂ рыда́ѧ, и҂ дивлѧ́сѧ къ кѹпѣ́ съ
Никодимо́мъ сня́ть Іѡ҃си́ф, и҂ оу҃цѣлова́ прчтое
Тѣ́ло, рыда́ше, и҂ стена́ше, и҂ пол҃ѣ̀гѡ ꙗ҆кѡ Бг҃а :∞
Прїѧ́мши е҃гѡ̀ съ плачем, Мт҃и неискѹсомѹ́жнаа,
положѝ на колѣ́нѹ, мл҃ѧщи е҃гѡ̀ съ слезами, и҂
ѿ̀клобыза́ющи, горцѣ̀ же рыда́ющи и҂ въскли́цающи :.
Е҃ди́ну надежѹ̀ и҂ живо́тъ, ꙗ҆кѡ Сн҃ѹ мои҂ и҂ Бе҃, С:
р҃ а къ

въ о҃чїи свѣтѣ раба твоѧ имѣхъ, нинѣ же лишена быхъ тебе, сладкое моѐ чадо и любимое:.

Н: Болѣзни и скрѣби, и въздыханїѧ обрѣтоша мѧ, оувы мнѣ! чтаа горцѣ рыдающи глаше, видѧщи тѧ чадо моѐ възлюбленное, нага и оуединена, и воньми помазана мр҃твъща:∞ Пѣ: Ирмо.

Житейскаго моря въздвизаема зр҃ѧ напастей бурею, къ тихое пристанище притецы, въпїю тѧ, въже о҃тлучи живо҃ мой многомилостиве:.

Мр҃твъща тѧ зрю чловѣколюбче, ожившаго мр҃твыѧ, терзающи люте, и оуѧзвлѧюся жтрѣлою, хотѣла быхъ стобою оумрѣти, Прчтаѧ глаше: нетръплю бо безъ дша мр҃тва тѧ видѣти:∞

Иблюся зрѧщи тѧ преблгїй Кѣ, и прещерный Гн, безъ славы и безъ дша, и безъобраза, и плачюся держащи тѧ, ꙗко не надѣѧхъся, оувы мнѣ, видѣти тѧ Снѹ мои и Кѣ:∞ Слава:

Неизглѣшн рабѣ твоеи слова слове Божїй; оущедриши ли влко тебе рожшюю глаше чтаѧ, рыдающи, и плачющи оболобызающи тѣло Гѧ своегѡ:∞

Н: Помышлѧю влко, ꙗкѡ комѹ слакаго ти неуслышѹ гласа, ни доброты лица твоегѡ оузрю, ꙗкѡже прежѣ раба твоѧ. ибо зашелесн Снѹ мои ѡ о҃чїю моею:∞

Кѹ: Гла, и. Надѣлаѧ распѧтаго, прте вей вѣрнїи въспоним, Логоу видѣ Мр҃ѧ на дрѣвѣ, и глаше: Ащи и распѧтїе терпиши, ты еси Снъ и Бъ мои:. Ікѡ. Своего Агнца Агница зрѧщи, къ закалению влкома, послѣдоваше Мр҃ѧ скрѣбѧщи, съ дрѹгими женами, сѧ въпіющи: Камѡ идеши чадо; что ради скорое теченїе твориши; ѣда дрѹгїй Бракъ пакы ѥсть въ Канѣ; и тамо ниѣ тщиши ся, да водѹ въ вино имъ преложиши; идѹ ли стобою чадо, или пождь тебе паче; Даждъ ми слово Слове, не молча мимонди мене, чтую съблюдый мѧ. Ты бо еси Снъ и Бъ мои:.

Пѣ:

Пѣснь, з. Ирмо. Хладодавицѫ оубѡ пещь сътвори Агглъ, Прѣбнымъ дѣтемъ, Халдѣи же ѡпали, велѣнїемъ Бжїимъ мѹчителя оубѣщѣ въпѣти, Бга Бцѣ нашего:

Гдѣ сно́ мой и Бе, Благовѣщенїе древнее, ѥже ми Гаврїилъ глаше; Црⷣтва, сна и Ба вышнѧго, Марїанце, нынѣ же бижѹтъ свѣте мой слакїй, нага и оуязвена мртвеца:∞ Ѹзваблѧѥ болѣзни, нынѣ прїими мя съ собою сно́ мой и Бе, да снидѹ вліко въ адъ стобою нази, нещитавъ мене ѥно, ѡже бо жи́ти нелерпли, невидѧщи тебе слакаго моего свѣта:

Съ дрѹгими женами Мѹроно́сицами, рыдѧщи непорочнаѧ горцѣ, и носима видѧщи Ха, глаше: оувы мнѣ что́ бижду; камо идеши нынѣ сно́ мой, а мене ѥдино́ ѡставлѧеши:∞ Инынѣ:

Изнемагѧщи и рыдѧщи Непороная, Мѹроно́сица глаше, Сърыдайте ми и съплачитеся горцѣ, се бо свѣт мой слакїй, и ѹчитель ваш Гробѹ предаетсѧ:∞

Пѣснь, и. Ирмо. Ѥ сплами́ни Сты́м ро́ѹ источ, а Прваго Жрѣтвы и воды ѡпали, вемо тво́рити Хе, ели́ка хо́щеши, ѥго́же превъзно́симъ Гда въ вѣки:

Дѹры дѧщѹ Іѡсифъ видѣвъ, растрѣзаше бе, и въпїаше горко, какоѧ сѡ Бе мой нынѣ погребѹ раб ѣвой; кацѣми плащанницами ѡбвію тѣло вое:

Паче оума превзы́де Страное тебе видѣнїе носѧщаго тварь всю Га: сегѡра и Іѡсифъ якѡ мртва ѧ на рѹкѹ своей, но и с Никодимо носитъ и погребаѥ:

Странѹю бижѹ и пресланѹю Таинѹ, двама въпїаше сно́ и Гу! какѡ бхудомъ Гробѣ полагаеши ѧ, мртвыѧ повелѣнїемъ въставлѧѧй въ гробѣхъ:∞

Ни Гроба твоего въстанѹ чадо моѥ, ни слѣзы то-

Точѧщи престáнѹ рабá твоéмъ, дóндеже и҃дѹ сни́дѹ
въ а҃дъ. немогѹ́ бо терпѣ́ти рáдѹ́ченїѧ твоегó сы́нѹ мóй:.
Пѣ́снь, а҃. Бо҃ѧ́ тѣ́кшемъ нездóбъ ви́дѣти, нáньже несмы́слъ
чи́ни а҃гга́тїи зрѣ́ти: тобóю бо прїѧ́тїемъ вóплощенїемъ нáмъ, Слóво
въплощéнно: егóже величáюще съ нб҃ными вóи, тѧ́ величáемъ:.
Рáдость мнѣ́ никóлиже ѡ҃ телѣ́ не прикоснéтесѧ,
рыдáющи глáше Непорóчнаѧ, Свѣ́тъ мóй и҃ рáдость
мóѧ въ гробѣ́ зи́нде, но не ѡ҃ставлю его́ е҃ди́ного,
здѣ́ же оу҃мрѹ́ и҃ съпогребѹ́ сѧ ем҃ѹ́:∞
Дше́внѹю ми҃ рáзѹ нн҃ѣ и҃сцѣли́ чáдо мóе, прѣ́чтаѧ
въпїáше слезя́щи, въскрни́ и҃ оу҃толи́ мѧ болѣ́зни
и҃ печáль: мóжеши бо ѩ҃ко е҃ли́ка хóщеши и҃
твóрити, áще и҃ погребло́сѧ е҃сѝ болéю:∞ Сла:
Ѩ҃ какш оу҃таи́лася ти е҃сть бе́зна щедрóтъ;
Мт҃и вы́тáйнѣ и҃зрече́ Гдь: Твáрь бо мою́ хотѧ́
спт҃и́, и҃зволи́хъ оу҃мрѣ́ти. но и҃ въскрнѹ́, и҃ тебѣ́
възвели́чѹ, ѩ҃кш къ нб҃сѣ́ и҃ земли́:∞ И҃ нн҃ѣ:
Бъ҃ѣпою мл҃рдїе твоѐ чл҃колю́бче, и҃ покланáюсѧ
богáтствѹ мл҃ти твоéѧ ѩ҃ко: създа́нїе бо свое́
хотѧ́ спт҃и́, см҃рть подъ́ѧлъ е҃сѝ, рече́ прѣ́чтаѧ,
но въскрнїе́мъ своúмъ, спсе́ помлы́й вс҃ѣ́хъ нáсъ:∞
Тáже, за достóйно є҃: И҃рмо. Бо҃ѧ́ тѣ́кшемъ нездо:
Трѣ́тое, по ѻ҃чена: Ко: лн҃, сві. Гⷭ҇и помлы́й, м҃.
На вс҃ѣ́кое врéмѧ: Гⷭ҇и помлы́й, г҃. Сла: И҃ нн҃ѣ:
Чтнѣ́йшыи херѵ҃вы́: И҃ мен҃е Гⷭ҇нимъ Бо҃ѣ́ мо҃ѣ. Ієрéй,
За мл҃твъ сты҃хъ ѻ҃ц҃ъ нш҃и: Та҃, Мл҃тва, вс҃е: Васнлїа.
Неискврънаѧ неблáзнаѧ нетлѣ́: И҃ ѻ҃пс҃.

Полу́нощницу же поемъ́ въ Келлїáхъ.

Въ Сѵ҃

въ с҃: и великую суббо҃ту.

Въ з҃, ча҃ но҃щи, оу҃дари҃тъ парекклисі́архъ вта҃кое и в҃ великое и в҃ желѣ́зное. И съвра́вшеся въ цр҃ковь

Поє́мъ у҃трѣню Начѣ́шу і҃ерей: Бл҃вен҃ъ бъ н҃: Нарече Трто́е: По о҃тен҃: і҃ере, и҃ кѡ твоє҃ ц҃р: И по а҃мн҃, Гн҃ помилѹ́, и҃ Аллі҃и Сла́ва ст҃ѣ́й единосѹ́щнѣ: и҃ Нн҃ѣ́ и҃ присно҃ и҃ во вѣ́ки вѣ́ковъ а҃мн҃: Сла́ва въ вы́: и по вса́хъ: Вєкте́ни велика́. На бо҃гъ гы҃: Зо҃: га҃: с҃.

Бгоо҃бра́зный і҃ѡсі́фъ, съ дре́ва сне́мъ пр҃тое тѣ́ло твоє҃, Плащани́цею ѓтою ѡвива́въ, и҃ вѡнми въ гро́бѣ но́въ покры́въ подожи́: с҃. Сла́ва:

Є гда́ съше́лъ е҃сі́ къ смр҃ти Живо́те безсме́ртный, Тогда́ а҃да оу҃мр҃твѝлъ е҃сі́ Бластани́емъ Бжтва́, е҃гда́же и҃ Оумр҃ша҃ѡ пренепѡ́дныхъ Въскре́слъ е҃сі́, вса҃ Сі́лы нб҃ныя възыва́ху, Жизнода́вче Хе҃ Бе҃ нашъ сла́ва тебѣ́: Нн҃ѣ:

Мироно́сицамъ Женамъ, при гро́бѣ пре́ставъ А҃гглъ въпі́аше, Мѵ́ро мр҃твымъ е҃сть достоі́нно, Хс҃ же и҃стлѣ́нію ѓвнемъ чи́жъ:

Поє́ Парекклисі́архъ Сѣ́дѧщи ра́здѣ Бра́тіи. И Поє́ Бл҃же́ни Непороні́и. Ка: зі. На Гла҃, е҃. Съ Прип҃ѣ́вы, На Трі́и Ста́тіи. На Пр҃вой Ста́тіи Кади́тъ и҃ѳ҃мнъ. На Второ́мъ же, и҃ Тре́тіе почи́нѣ Сѹ́щницы. Гла҃, По о҃е́ Пе́рвѣе и҃ѳ҃мн҃ъ Прип҃ѣ́вло сіе Посре́дѣ Цр҃кве, Покади́въ Кр҃тообра́зно.

Величае́тъ а҃ Живода́вче Хе҃, На дѣ́лма бѣ́ра Погребе́наго, пре҃Тр҃ъпѣ́вшаго, и҃ ѡжи́вля́ющаго пресла́нѡ мр҃твымъ: Ста҃. Бл҃же́ни непоро́чнїи въ пѹ́ти, ходя́щїи въ зако́нѣ Гн҃и. Живо́тъ въ гро́бѣ положи́лъ е҃сі́ Хе҃, и҃ А҃ггли́ скаа҃ вѡ́нмѣ оу҃жаса́хѹся, Съхоже́ніе сла́вѧще твоє҃: ѡ Бл҃же́ни и҃спыта́ющїи свѣ́дѣнїа е҃гѡ, всѣ́мъ се҃рцемъ и҃щ҃ѹ́тъ е҃гѡ.

Живо́те ка́ко ѹ҃мира́ешн; ка́ко и҃ въ гро́бѣ
пребыва́ешн; смр҃тн же ца́рство раздроу҃ша́ешн,
и҃ ѡ҃ а҃да мр҃твыа въскрша́ешн: ѡ҃

г҃. Нєдѣла́ющін бо безако́нїе въ поутє́хъ є҃гѡ ходи́ша.

Бєлнча́єт тѧ І҃с҃е Цр҃ю, и҃ чтє́мъ погребе́нїе и҃ с҃тр҃тн
твоѧ҃, и҃мнже спасъ є҃сн на́съ ѡ҃ нєтлѣ́нїа: ѡ҃

д҃. Ты заповѣда́лъ є҃сн За́поведн твоѧ҃, съхранити и҃ сѣ́ло.

Мр҃ы Землѧ҃ полага́ѧй, в мало пребыва́ешн І҃с҃е
всєцр҃ѹ гро́бѣ нн҃ѣ, ѡ҃ гро́бѡ мр҃твыа въскрша́ѧ: ѡ҃

є҃. Ѡ҃дабы и҃спра́вилнсѧ пѹ҃тїе мон҃, съхрани́ти ѡ҃правда́нїа твоѧ҃.

І҃с҃е Х҃е мо́н Цр҃ю всѣ́ческнхъ, что́ нщ҃а къ сѹ҃щн
въ а҃дѣ прише́ є҃сн; нли́ ро́дъ ѡ҃рѣ́шнти смр҃тны:

ѕ҃. Тогда́ непостыжѹ́сѧ, є҃гда́ призрю́ на всѧ҃ за́поведи твоѧ҃.

Вла́ка всѣ́хъ зрнтєлѧ мр҃твъ, и҃ въ гро́бѣ ново́мъ
полага́єтсѧ, нстощи́вый грѣ́хы мр҃твыхъ: ѡ҃

з҃. Испове́мсѧ тебѣ҃ въ пра́вост ср҃ца, внегда́ наѹ҃чнтнмсѧ сѹ҃да́ пра́вды твоѧ҃.

Живо́тъ въ гро́бѣ положнлсѧ є҃сн Х҃е, и҃ смр҃тїю свое́ю
смр҃ть погѹ҃бнлє́сн, и҃ нсточи́ єсн мі҃ро́ви жнзнь: ѡ҃

и҃. О҃ правда́нїа твоѧ҃ съхрани́, не ѡ҃ста́ви мене́ до сѣ́ла.

Съ зло́дѣн ка́ко зло́дѣй Х҃е въмѣ́нилсѧ є҃сн, ѡ҃пра-
вда́лсѧ на всѣ́, ѡ҃ зло́дѣйства дре́внаго за́пинателѧ:

і҃. Вчесо́ и҃спра́ви и҃мый пѹ҃т свои́; внегда́ съхрани́ти словеса́ твоѧ҃.

Кра́сный добротою па́че всѣ́ чл҃къ, ка́ко безра́ченъ
мр҃твъ ѩвлѧ́ется, є҃стество ѹ҃крашє́нно всѣ́ческнхъ: ѡ҃

і҃. Всѣ́мъ ср҃цем мои́мъ възыска́хъ тебе́, не ѡ҃врини мене́ ѡ҃ за́поведе́й твои́хъ.

Ада́ ка́ко стр҃пи спе́е прише́дшее твое́, а не па́че болѣ́
нзе́ ѡ҃мрача́е, блнста́нн свѣ́та твое́гѡ за́рею ѡ҃лѣ́пле:

і҃а. Въ ср҃ци мое́мъ съкры́хъ словеса́ твоѧ҃, да не съгрѣ́шю тн҃ тебѣ҃.

І҃с҃е ѩ҃кїн мон҃, и҃ спта́нный свѣ́те, въ гро́бѣ ка́ко
тено съкры́сѧ є҃сн; ѡ҃ ненре́чена и҃ нен гла́на ѡ҃ трѣпѣ́нн!

і҃в҃. Бла́вен є҃сн Г҃и, наѹ҃чи мѧ ѡ҃правда́нїемъ твои́мъ.

Недоумѣваѥ и естество умное, и множество Бесплътное
Хе, Ангѣлъ сва ненреченаго, и неисказанаго ѡ Погребени:
Оутнама моима възвѣстихъ вамъ сѫдбы оусть твоихъ. гі.
Ѡ чюде страны! ѡ вещей новы! дыхани моегѡ
дателѣ вѣдшенъ несе сѧ, Погребаѥ рукама Іѡсифма:
На пѫти свѣдѣмі твоихъ наладихъ сѧ, якѡ ѡ всѣкомъ богатствѣ. дг.
И въ Гробъ заше ѥсн, и на дворѣ Хе очи никакоже
ѡлѫчисѧ ѥси, Сіе странное и преславное кѫпнѡ:
въ заповѣдехъ твоихъ поглѫбляюсѧ, и разумѣю пѫти твоѧ. ег.
Истинный Небесе и Земѧ Цръ, ѧще и въ Гробъ малѣшѝ
заключисѧ ѥси, познаисѧ ѥси обаче всей Ѵбари Іс
въ оправданіихъ твоихъ повѣмь сѧ, не забѫдѫ словесъ твоихъ. ез.
Тебѣ положенѫ въ гробѣ Сѫдателю Хе, адискаа
подвизашасѧ ѡсобаніа, и гробы ѡверзошасѧ жены:
въздаждь раб твоемѫ, живѣмь: и съхранѭ словеса твоѧ. зі.
Землю съдержан длании, вмрѫще плѣтіи по Зелеи
нѣ съдержисѧ, мртвыа нѣкавѧ адова съдержаны:
Ѡкрыи очи мои, и разумѣю чюдеса ѡ закона твоегѡ. зі.
Изѣлѣніа въше ѥси живѣте мѣ Спсе, Тебѣ вмршѫ,
и к мртвы пришеши, и съкрѫшиши адовы вѣіа:
Пришлецъ азъ ѥсмь на Земли, не съкрыи ѡ мене заповѣди твоѧ. ді.
Иже свѣта Свѣтини, нѣ плѣтѣ Бжіа, по Зелеи
якѡ по еѱд крыетсѧ. и ѡгонѣ иже въ адѣ мѫ:
Въ зѣлѣни дша моѧ, въждельтѣ сѫдбы твоѧ на вѣко врема. к.
Вмны сътѣкаѥсѧ вонмѣтъ множество, Іѡсиф и
Никодимъ погреслѣ сѧ небъмѣлѣ имаго въ гробѣ мѣлѣ:
Запрѣтиша ѥси гордыѧ, проклѧтии ѡкланѧющіи сѧ ѡ заповѣдіи твоихъ. ка.
Ѡмрщвленъ волею, и положенъ по Земли, мене
Іс мои ѡжившіл ѥси оумрша престѫпленіемъ горкѣ:
Ѡмни ѡ мене помиеш и ѡчиниженіе, якѡ свѣдѣніи твоихъ възыка. кв.
Изменѧшесѧ вѣмъ Ѵбарь стрѣлою твоею. вѣмъ Тебѣ

Слове Сѣстрадахѹ Сѣдержащаѧ Ѧ вѣдѹща вѣ: ѡ
кг. Й бо вѣдѣша кнѧзи и нама клеветахѹ: раб же твой глумлѧшесѧ въ
ѡправданїихъ твоихъ. Ж ивотѣ камен въ гребѣ прїем адъ
всѣмъ децъ изблева, ѡ вѣка паче поглотѣ мртвыѧ: ѡ
кд. Й бо свѣдѣнїа твоа повѣнїе мое є, и съвѣти мои ѡправданїа твоа.
Въ Гробѣ новѣ положи сѧ сѣи Хе, и Сѣтѣво чловѣческое
ѡбновлѧѥ сѣи: въскресъ Бголѣпно из мртвыхъ: ѡ
ке. Прилѣпе земли дша моа, живи ма по словесѣ твоемѹ.
На Землю Съшелъ сѣи, да Спасеши Адама, и на Земли
не ѡбрѣтъ сего Блго, даже до Ада Съше сѣи нѣкыи:.
кѕ. Пѹти моа исповѣда, и оуслыша ма: навѹчи ма ѡправданїемъ твоимъ.
Съ Трмсашесѧ Прахо, Слове вѣчнѣ Зелѣ, и Денница лѹча
съкры, величаишемѹ въ Земи съкровѣномѹ вое мѹ свѣтѹ:.
кз. Пѹти ѡправданїи твоихъ вразѹми ма, и поглумлю сѧ въ чюдесѣхъ твоихъ.
Гй
кѡ Смрте вѣкѡ ѹмираеши болѣю Спсе, Блко Бѣже
Смртныѧ въстаби сѣи ѡ грѣ, и глѣбины грѣховны:.
ки. Въздрема дша моа ѡ оуныниа, оутверди ма въ словесѣхъ твоихъ.
Слезѡточнаѧ рыданїа, на тебѣ Мтрки съ Їсе.
накрапляющи въпїаше, какѡ Погребѹта Сне: ѡ
кд. Пѹть непрабды ѿстави ѡ мене, и закономъ твоимъ помилѹи ма.
Гй
кѡже пшенично зерно, зашедъ вѣ Ада зена, много-
перстны въда сѣи кла, въсѣяви зенныѧ, паче ѡй дама:
л. Пѹть истиныи изволихъ, и сѹдбы твоа незабыхъ.
Пѡ Зелею съкрыса сѣи якѡ Слнце нѣ, и нощїю смр-
тною покрове бы сѣи, но въсїѧи свѣтлѣише Спсе:
лѧ. Прилѣпихъ сѧ свѣдѣнїи твоихъ Гй, не посрами мене.
Гй
кѡже Слънечный крѹ, Лѹна Спсе съкрыва тебѣ
нѣ Гроб съкры, скончавшагоса Смртїю плѣтски:
лв. Пѹть заповѣдїи твоихъ текохъ, єгда разшрилъ сѣи сре мое.
Живо Смрти въкѹсивыи Хс, ѡ смрѣти смр-
тныѧ свободи, и вѣмъ нѣ дарѹетъ живота: ѡ

На Оутрѣнѣ. сиг.

Законоположи мнѣ Гі пѫть оправданій твоихъ, и взыщу и выну. лг.

Хомрщблена древлеа дама забинѡ, въводнѣ кжи-
вотвомрщбленіе твоі, ноѣы спсе въ плѫти ѥблесѧа да.
вразѹми ма, и испытаю законъ твои, и схраню и всѣмъ срцемъ моимъ. лд.

Хмныѧ тѫ силы, пригвожена мртва зрѧще
на дрѣвѣ оужасахѹсѧ, покрываемъ крилмъ спсе: ѡ
Наставѣи ма на пѫть заповѣдей твоихъ, ѩкш того въхотѣхъ. ле.

Снемъ тѫ слобе ѿ древа мртва, въ гробѣ іѡсф
нимъ положи, но въстанъ спсе всѣ ѩкш бъ: ѡ
Приклони срце моѐ въ свѣдѣнїа твоа, а не въ лихоимство. лѕ.

Аггласа спсе радость бывъ, нѣкъ и печали сихъ
бы еси винове, види плѫтїю бѣ дыханїа мртвъ: ѡ
Ѿ братїе оти мои, не видѣти свѣты, въ пѫти твоемъ живи ма. лз.

Снесъша на древо, и живыа зелыа съвъносиши,
по зелею же быв, лежащаа по нею съвъскрѣшаеши:.
Поставѣи рабъ твоемѹ слово твое въ страхъ твои. лн.

Якоже лѣвъ спсе оуснѹвъ плѫтїю, ѩкш нѣкїи
скѹме младыи въстаеши, шложивъ старост плѫтескѹю:.
Ѿними поношеніе моѐ, ѥже непщевахъ: ѩкш сѣдебы твоа блгы. лѳ.

Въ ребра проводе бы еси, ребро вземыи адале, ѿнего
же ѥвѹ създа еси. и источи еси токи чтитеныа:.
Сѣ въждѣлѣхъ заповѣди твоа, въ правдѣ твоеи живи ма. м.

Таинш ѣбш древле закалаемыи агне, лыже гавъ
жренъ бывъ Неслобивѣ, всю вѣрь очисти еси спсе: ѡ
Да пріидет нама мт твоа Гі, спсеніет боѐ по словесѣ твоемъ. ма.

Кто рече обра пранын въистинѹ ноѣы; владыи
бо варїю, дне стрть пріемле, и оумираѥ наради: ѡ
Ѿвѣщаю поношащїи ми слово, ѩкш оуповахъ на словеса твоа. мв.

Оживолѹ съкровница! какш зрѧ мртвы, ѹжасаѧ-
щесѧ аггли въ гробѣ. какш в гробѣ заключаемъ;
Ѿнесѣ ними ѿиѳет мои словесе ѥлѣина до стла, ѩкш на сѣвы твоа вопіа. мг.

Копіе прободенагѡ Спсе и ребра твоего живо живото и
живота Спшаго мл҃ѣкапаешн, и живишн мл҃ѣни:
мѳ. и сѣхрани законъ твои вигда: въ вѣкъ, и въ вѣкъ вѣка.
Гаспростерт на древѣ, Сѣвра есн члки: въ ребра же
прободе, животочное вѣкѣ ѡставленїе нѣлачаешн Іс҃е:
мѳ. Яхождахъ въ широтѣ, ꙗкѡ заповѣди твоа взыскахъ.
Блгообраны Спсе ѡбразѣ страно, и погребае тлѣ ꙗко
мр҃ва блгообрано, и ѡжасаеш твоегѡ ѡбраза странаго:
мѳ. Яглахъ ѡ Свѣтлѣнїихъ твоихъ пре Цари, и не стыдахъсм.
По землю хотѣнїем низше ꙗкѡ мртвъ, въсво-
дншн ѡ земла къ нбы ѡ онѣдѣ падшыа Іс҃е:
мѳ. Яповдахъ см въ заповѣдехъ твои, ꙗже възлюбихъ зѣлѡ.
Яще и мртвъ видѣ вы есн, но живый ꙗкѡ Бъ,
въводншн ѡ зела къ нбы ѡ онѣдѣ пашїа Іс҃е:
мѳ. И, възднгохъ рцѣ мнѣ къ заповѣдемъ твоимъ, ꙗже възлюбихъ.
Яще и мртвъ видѣ быесн, но жи ꙗкѡ Бъ, ѡумрщвле
ныа члкн ѡживи есн, нашего ѡмр҃твн ѡмр҃твнтела.
И, глумлахъ см въ ѡправданїихъ твоихъ.
Ѡ радостн ѡныа! Сѣмногїа сладостн! Ѣ, ѧже
нже въ адѣ наполни есн. въ дне мрачны свѣтъ въсіа:
мд. Помани словесъ твои разъ твоемѡ, нхже ѹповане дал мн есн.
Покланаюсм Сртн, восп҃ваю Погребени, велнчаю твою
держу члколюбче, нмиже свободнсм страсте злѣборны:
к. Тамо вѣдѣшн въ смѳренїи моемъ, ꙗкѡ слово твое живи ма.
Натя мечъ ѡбнмаюсм хе, и име крѣпкагѡ ѹбѡ
принѹблаетсм, и мечъ же ѡбращаетсм сдемскїй:
кѧ. Гордїн законопрестѹповахѹ зѣлѡ, ѡ закона же твоегѡ не ѹклонихъсм.
Агница Агнца зрщи въ заколенїи острїемъ
прободаема рыдаше съпобнгши и стадо въпити:
кв. Помановъ сѹдбы твоа ѡ вѣка Гн, и ѹтѣшихъ см.
Яще и въ гробѣ покрыбаешисм, нли ввергъсм адскн,
но

но и Гробы истощи есн, и адъ ѡбнажи́лъ есн Хе: ѡ
Пѣ́ль пріи́тъ ма ѡ грѣшникѣ, ѡставля́ющихъ зако́нъ твой. нг.
Бо́лен съше Спе на земли, оумрꙋщвле́ным члкн
ѡжи́вилъ е́сн, и въздвелъ е́сн въ сла́вѣ о́чей: ѡ
Пѣ́та бѣ́хѫ мнѣ ѡправда́нїа твоа́, на мѣ́стѣ прише́лствїа мегѡ. нд.
Трца е́дннъ, въ Плъти нарады́ поно́сенїю прелерпѣ́
смр҃тъ. бонтел слънце и зепещетъ же земла: ѡ
Помано́хъ въ но́щи има́ твое Гди, и съхрани́хъ зако́нъ твой. не.
Ик ѡ ѡ коренїща го́ркаго, Іꙋдова колѣ́на ѡроки
въ ро́вѣ положи́ша, Пнтателѧ Манно да́вца Іса: ѡ
Сн бы́ть мнѣ, ꙗкѡ ѡправда́нїй твои́хъ възыска́хъ. нѕ.
Сꙋдїа ꙗкѡ ѡсꙋжен пре Пила́то Сꙋдїе́ю, и прѣста,
и Смр҃тъ непра́ведныи ѡсꙋди́ древомъ Кр҃тным: ѡ
Ча́сть моа́ е́сн Гн, рѣхъ съхрани́ти зако́нъ твой. нѕ.
Нечи́стыи Іерани, оубїи́ственїи лю́дїе, что́ постра-
да́вше Варавѵ свободи́сте, и Спса преда́сте Кр҃тꙋ:
Помо́лнхъ ем лицѣ твое́мꙋ всѣ́мъ сре́цемъ, помо́лꙋи ма по словесн твое́мꙋ. нн.
Гꙋкою създа́вый Ада́ма ѡ земла, Того́ ра́ди
и сн тѣло былъ е́сн чла́къ, и Распа́лся е́сн болен свое́ю: ѡ
Помы́слнхъ пꙋти твои́, и въздратнхъ но́гы мои́ въ свѣ́дѣнїа твоа́. нд.
По слꙋша́въ Сло́ве Ѻца́ своего, даже до ада лю́таго
съше́лъ е́сн, и въскре́нлъ е́сн ро́ꙋдъ чла́кїй: ѡ
Готовнхъ ем и не́мꙋгнхъ ем съхрани́ти за́повѣди твоа́. нѯ.
Ꙋ́вымнѣ Свѣ́те мі́рꙋ! Ꙋ́вымнѣ Свѣ́те мі́и! Іе́мо
въжелѣ́ный, въпїа́ше Дѣ́ва, съ пла́че възыба́кщи: ѡ
Ю́ жа грѣшникъ ѡбма́шасм мнѣ, и за́кона твоего́ не забы́х. нѳ.
Забли́вын оубїи́ственыи, и гꙋбите́ным лю́дїе, почто́
Плащаницен нсꙋдаре самѣ́не бѣлы́дѣсте, въскрше Ꙋхꙋ.
Полꙋ́нощи въста́хъ, неповѣ́датнсм ти́ бѣ ѡ сꙋда́хъ пра́вды твое́м. рѳ.
Прїи́ди оубѡ скверны́ оубі́нце ꙋченнче, и нра́въ
злобы́ твое́м покажи́ми: нмже бы есн преда́тѣ Хр҃ъ:
Сѓ При-

ѯг. Пр҃ѵнникъ а҆зъ е҆смь вс҃ѣ бо҃мѵ сѧ тебѣ, и҆ хранѧщы҃мъ заповѣди твоѧ.

Ꙗкѡ чл҃колюбивъ нѣкто побѣжа́ешисѧ бѹ́де, и҆ слѣпе,
всегѹбитенѣиши, невѣрныѧ мѵ́ро прода́вы на цѣнѣ.

ѯд. Мл҃ти твоѥ҆мѹ Гн҃и и҆спл҃нь земл҃ѧ, ѡ҆правда́нїемъ твои́мъ наѹ́ѧ мѧ.

Нѣнагѡ мѵ́ра кѹю ѡ҆держа́ешисѧ цѣнѹ́ многоцѣнагѡ;
ко́е пр҃їѧ́тїе е҆сѝ прол҃ивъ до́лѹ́нное; несмѣ́тво́вство ѡ҆бр҃ѣ́лъ е҆сѝ:

ѯе. Бл҃сть сътворилъ е҆сѝ сѧ раб҃о́мъ твои́мъ Гн҃и, по҃ сло́вес҃и твоемѹ́.

Ꙗще любо́нищ҃е е҆сѝ, и҆ ѡ҆мѵ́рѣ печа́лѹ́еши нѣ҆ощаемо
въ ѡ҆чище́нїе дш҃и, ка́кѡ зла́то прода́еши Свѣ҆тодаца.

ѯѕ. Бл҃гъ и҆ нака́занїю и҆ раз҃ѹмѹ наѹ́ѧмъ, ꙗ҆ко заповѣ́ди твоѧ҆ вѣ҆ро́вахъ.

Ѡ҃ Бж҃їй Сло́ве! ѡ҆ радости мо́ѧ! ка́кѡ прѣ҆терплю
трїдне́ное҃ѣ и҆ погребе́нїе; нн҃ѣ́ во́ дви́жѹ́сѧ жи҃тро́вою мѵ҃рѡ́ѳ҆.

ѯѵ. Прѣ҆же́ да́же не҆ смирнѣ́мъ а҆ прегрѣ́шѝ, сегѡ ра́ди сло́во твоѐ сѣхрани́.

Кто́ да́стъ ли во́дѹ и҆ слѣ҆ зѣ҆ тоникѡ; Бг҃онев҃ѣ́нам
дв҃а́мъ въпїѧ́ше, да въсплачѹ́ сла́дкаго мн҃ І҃са:

ѯѱ. Бл҃гъ е҆сѝ ты҃ Гн҃и, и҆ бл҃гтїю твоею наѹ́ѧ мѧ ѡ҆правда́нїемъ твои́мъ.

Ѡ҃ Горы и҆ хлѣ́мїе, и҆ ѵ҆ки҃ мно́жество, въсплачи́те
и҆ всѧ҆ рыда́нте сѧ мно́ю Кр҃а́ вашегѡ Мр҃їю:

ѱ. Ѯмно́жисѧ на́мъ непра́вда годы҃, а҆ же вс҃ѣ҆ сре́це мо́е҆ и҆спы́та заповѣ́ди
твоѧ҆. Когда́ви́жѹ́тъ сѧ спе́, бѣлѣ́тнѣ свѣ́тъ, ра́дость
и҆ сла́дость сре́ца моего́, дв҃а́мъ Мр҃їи въсы́ваше:

ѳ. Ѯ҃ырнѣ ꙗ҆кѡ мл҃ѣко сре́цѣ҆х: а҆зъ же зако́нъ твоемѹ́ повѣ́хъ сѧ.

Ꙗще и҆ ꙗ҆ко Ка́ме сп҃се кра҆е҆вко́мы҆ ты҃ пр҃їа́ е҆сѝ с҃вѣ́ни,
но҃ и҆сто́чи е҆сѝ живѹ́ю сл҃ѹ́зѹ, ꙗ҆кѡ и҆сто́чни сы҃ жи҃ни:

ѳа. Кр҃го́мъ, ꙗ҆кѡ смирилъ мѧ҆ е҆сѝ, да наѹ́ѧ сѧ ѡ҆правда́нїе твоѥ҆мъ.

Ꙗкѡ ѡ҆ нетонѣ́ка ѥ҆нагѡ сѹ́бвою рѣ҆кою ребро́ твое҃
и҆ лїѧ́вшїи напа́ѧ́щеѧ, бесмр҃тнѹю прїѡбрѣ҆та́е жи҃не.

ѳв. Кр҃гъ мн҃ѣ́ зако́нъ ѹ҆стъ твои́хъ, па́че тѵ́сѧщ҃ зла́та и҆ сре́бра.

Ѡ҃ лею́ ꙗ҆вѣ́сѧ е҆сѝ Сло́ве въ Гро́бѣ҆ мр҃ѣ҆, но҃ и҆ живе́ши
и҆ чл҃кѡ ꙗ҆кѡ прерѣ́кл е҆сѝ въскрн҃іе вое҃ Спе́се мо́ѧ҆ въ҆дбнѣ́же.

Сла҃: Ѯ҃ѵпѣ́вае́ Сло́ве тебѣ҆ вс҃ѣ҆ Кр҃а́, съ Ѻ҃цем҃ и҆ ст҃ы́мъ
тво-

твоѧ дхмъ, и славы бжтвеное твое погребеніе: ѡ
и нынѣ: Глаголемъ тѧ бце чтам, и почитаѥ зіднебные Бо:
погребеніе сна твоегѡ, и бг нашегѡ вѣрнѡ: ѡ
И паки Прѣвый Принѣлъ, ѻба лика вскѹпѣ. Ектеній Малаа,
И въздаа На Прѣвыѧ Статіи. И кѡ блвисм твое имѧ и прослависм твое Цртво, Ѻца и сна и стгѡ дха, нынѣ:
И Покадивъ Начинаетъ Вторыѧ Статію.

Статія Вторая.

Ѥже Начинаѥ Лѣвый Ликъ, по Прѣвомѹ подобнѣ Тропарю.

Достоинѡѥ величати тѧ, жнодавче хе, врата ада сѣтершаго, и насиліе діаволе разорша го: ѡ
И паки Правыѧ Страны, Ликъ поетъ Вторыѧ Тропарь бе Стха.

Достоинно ѥ величати тѧ жнодавца, на Кртѣ рцѣ простершаго, и съкрѹшшаго державѹ вражію:.
Рцѣ твоѧ сътворитѣмѧ, и въздатѣ мѧ. Врадѹми мѧ. Ог.
и испытаи заповѣди твоѧ.

Достоинно ѥ величати тѧ вѣчнѹ жителя, стрѣлбо звонми пріахо безмртіе, и избавлшеся и нетлѣніѧ:.
Клѧщіисѧ тебѣ оурѣмѧ, и въвеселѧсѧ: паки на словеса твоѧ оупова. Од.

Ужасеся земла, и слънце спше съкрысѧ, тебѣ невечернемѹ свѣтѹ хе, зашешѹ въ гробѣ плътски:.
Разумѣ ги, паки правда повелѣніѧ твоѧ, и вънетинѹ смири мѧ ѥси. Ое.

Уснѹлъ еси хе, ѥстественожнбогы сномъ въ гробѣ, и ѡживилъ какаго сна грѣховнаго, въдвигнѹ ѥси рочлкѣи.
Кѹдиже матѣ твоѧ, да ѹтѣшимѧ: по словесѣ твоемѹ, рабѣ твоемѹ. Ос.

Единаѧ женъ, кромѣ трѹдѡ роди тѧ чадо. Трѹды же нынѣ ношѹ стртіи твоею недѡ носимыѧ глаше чтам.
Да пріидѹтъ мнѣ щедроты твоѧ, и жи вдѹ, паки зако тво поученіе моѥ ѥ. Ос.

Горѣ тѧ спше нерадѣлнѡ съ Ѻцемъ сѣдща, долѣ же мрка простерла на земли ужасаѧсѧ зрѧща серафимы:.
Да постыдѧтъ сѧ гордіи, паки безъ правды безаконоваша намѧ. Он.
Азъ же поглѹмлюсѧ въ заповѣдехъ твоихъ.

С д

Ради-

Гадрѣеся Храма Завѣсавон Распатіе, покрываю
свѣтѣнницы Слобе свѣтъ, Левѣ скрышѳ, Слнце, по Зелю.
ѳ.д. Дѣ ѡбратятъ мѧ болѧщимъ тебе, и вѣдѫщїи свѣдѣнїѧ твоѧ.
Зелн начала ѥнѣ маніе въ дрѫзибы, кровѣ ведшен
ꙗкѡ Зеный Занде по Зелю: ѡжасниса видение небо.
п. Бѫди срцемое непорочно въ ѡправданїн твоѥн, ꙗкѡ дасѧ непостыжѫ.
Заше еси по Зелю, рѫкою своею Съдабын члка, да въ-
дбгнешн ѡ падені Съвѣоры члкі, вѣсѣною державою.
па. Не съблетъ въ спѣнїе твое дша моа, въ слово твое ѹповахъ.
Пла Сщеный прте въспон, Хби ѫмршемѫ, ꙗкѡ
древлежены Мѵронѡсица, дан рхите ѫслыши нимн.
пв. Не съсѣстѣ ѡцѣмотѣ въ слово твое глнщѣ, когда ѫтѣшнши мѧ;
Мѵро въннѣнѫ ѫсн Ты Слобе неистощимое. Тѣже ти
мѵры приношѫ, ꙗкѡ мрвѫ жнбомѫ, жены Мѵронѡсиц.
пг. Зане бых ꙗкѡ мех на слан, ѡправданїй твоихъ не забых.
Адова ѫбо, Погребе, царевїа Хе съкрѫшаеш, смртїю же
смртъ ѫмерцвлаеши, и Члѣкі своболаеши Зены л:
пд. Колнкѡ ѥдній раба твоегѡ, когда съторнши ѡ гонащи мѧ сѫд;
Токи жнни пролнвающа Бжаа прморст, въ гро захо
дащи жнвоворн ѫцыя, внепрнсѫпны адовы мѣсте.
пе. Повѣдаша мнѣ законопрестѫпинци глѫмлені, но не ꙗкѡ закѡ Твѡ Гн.
Да члчкое ѡбновлю съкрѫшеное ѥство, оглабле есм
Смртїю, хотѧ плътїю, Мтн моѧ не рѫжанса ры дамн.
пѕ. Бѣ Заповѣди твоѧ нстинна, бе правды погнаша мѧ, помозн мн.
Зашлаеся по Зелю Денице правды, и мрвыя ꙗкѡ
ѡ сна въ двгласн, ѡгнаш велкою Тмѫ ниже въ адѣ:
пѕ. Мала не скончаша мене на земли, а же не ѡставнх Заповѣдн твоѧ.
Зерно двоерасное, ѥствено ложное, в нѣдра Земна
сѣется съ слезами дне: но прозябше мїръ ѡбрадѫе.
пи. По мтн твоей живн мѧ, и съхрани свѣдѣнїѧ ѹстъ твоихъ.
Боѧся Ада Бѫ ходящѫ в ран, радѫе же слѫмѫ,

къ

Къ аДѹ съшеш҃ѧ, падыи҃ преже, и҃ нн҃ѣ въдвиг҃аем҃: .

Въ вѣки Гн҃ѣ слово҃ твоѥ пребываѥ҇ть на Нб҃сѣ҇хъ: въ ро҃ди ро҃ди истина҃ твоѧ҆. пѧ.

Жрѣтви жрѣвѹ сленѹю рожшаа҆ѧ Хѣ, плѣтїю положенѹ въ гробѣ҆, въпѣнци, въ҆ѧнѣ чадо҃ѧкш҃ прерѣсѣ҇ѧ.

Ѡ҃живалъ ѥ҃сѣ҇ѧ зе҃мли, и҃ пребываѥ҇тъ: ѹ҃чиненїемъ твоимъ҃. ѵ҃.

Въ гробѣ҆ Іѡсиф҃ Благоговѣ҃ншѧ҆ новѣ҆ съкрываа҆ѧ, Пѣсни Исхо҃ныа҆ Бг҃ол҃ѣпныа҆, поѣ҃ти плаче҃мѣшеныа҆ Спсе҃.

Пребываѥ҇тъ дн҃ь: ѩкш҃ вѣ҃чьскаа҆ работа҃ тебѣ҆. ѵ҃а.

Гвоздми҃ѧ҆ Крт҃ѹ пригвожена҃ Мт҃и҃ Бо҃а҆ Слове҃ зрѧщи,

гвоздми҃ печа҃ли горкїа҃ пронзаѥ҇ и҃ Бг҃ол҃ами дшю҃: ѡ

Ѩкш҃ аще бы҃ не҃ ѕако҃ твоѥ҇ поученїе҃ моѥ҇ бы҃, погда҃ѣбо҃ погибл҃ъ бы҃ въ

смр҃ен҃ї҃и моѥ҇. ѵ҃в.

Т҃а҆ѧ вѣ҃ѣ наслажденїе҃ Мт҃и҃ зрѧщи, пи҃тїѥ҇

напаваема҃ горі҃, слезами҃ видѣ҃нїе҃ ѡ҃макаѥ҇ горцѣ҆: .

Къ вѣки не҃ забѹдѹ ѻ҃правда҃нїй҃ твои҃, ѩкш҃ ѿ ни҃ живилъ м҃ѧ҆ ѥ҃сѣ҇: . ѵ҃г.

Снѣданїемлютѣ҆, и҃ раздерзаемѹю Слове҃, зрѧщи

неправедное҃ твоѥ҇ заколе҃нїе҃, гл҃аше съ плаче҃мвсечаа҆: .

Твои҃ вѣмъ҃ѧ҆ѕ҃, спи҃ма: ѩкш҃ ѡ҃правда҃нїй҃ твои҃х҃ въ҆ѕыскахъ҃. ѵ҃д.

Ѻ҃ко слаѧсе, и҃ ѹ҃мнѣ҆ѥ҃ѥ҃ко҃ѥ҃ какш҃ заключѹ Слове҃; какш҃

же҃ѧ҆ мр҃ол҃ѣпнш҃ погребѹ҃; ѹ҃жасаѥ҇ма, въпѣаше Іѡсиф҃: .

Мнѣ҃ ждаша҃ грѣшници, погѹбити м҃ѧ҆: свѣдѣнїа҃ твоѧ҆ разумѣ҃х҃. ѵ҃е.

Пѣсни Іѡсиф҃, и҃ Никодим҃ нагробныа҆ поютъ Хѹ

ѹ҃мршемѹ҃ нн҃ѣ҆, поѣ҃ же҃ Сними҃ и҃ Серафимъ҃: ѡ

Вса҃кїа҃ конѣ҃ины видѣ҃хъконецъ, широка҃ заповѣ҃ди твоѧ҆ ѕ҃ѣло҃. ѵ҃ѕ.

Заходи҃ши по Зели҃ Спсе҃ Слнце прадѣ҆, пѣ҃же рожша

ѧ҆ѧ Лѹна҃, печа҃ли҃ѡ҃скѹдѣваѥ҇, вида҃ѥ҇го҃ лишаема҃: .

Коль възлюбихъ҃ ѕако҃нъ твои҃ Гн҃и, весь дн҃ь поученїе҃ моѥ҇ ѥ҃сть҃. ѵ҃ѕ.

Ѹ҃ жасемѧ҆ѧ҆ѧ҆ Спсе҃ Зрѧ҆ѧ҆ Живо҃даваца҃, богатство҃ ѥ҃го҃

ѹ҃праздняѧ҆ца, и҃ нѣже ѡ҃ вѣка҃ мр҃ыа҆ въдвижѹца҃: .

Пѧ҆ѣ Бра҃ мои҃ ѹ҃мѹдри м҃ѧ҆ ѥ҃сѣ҇ заповѣ҃дїй҃ твоѥ҇ѧ҆, ѩкш҃ ѹ҃ вѣки҃ моѥ҇. ѵ҃и.

Слнце Свѣ҃тъ въсїѧ҆ваѥ҇ по Ноши҃ Слове҃, и҃ Лы҃же

въскре҃съ, прои҃ѧ҆ѣши по Смр҃ти҃ нашю҃, ѩкш҃ ѡ҃чер҃ога҃: .

ѵ.д. Паче всѣхъ оучащи мѧ разумѣхъ, ꙗкѡ свѣдѣнїѧ твоꙗ поученїе моѥ.

Земѧ Сѣдателѧ внѣдра приемшїи, трепето ѡбемшисѧ колѣблесѧ, оусепивши мрѣтвыѧ трасенїем.

ѵ. Паче старецъ разумѣхъ, ꙗкѡ заповѣди твоѧ взыскахъ.

Мурытѧ Хѵ̃ Никодимъ и Благообразный нинѣ новолѣпнѡ помазующе, оужасесѧ, въпїахѹ всѧ земѧ:

ѵа. Ѿ всѣкаго пѹти лукава въздрани ноги моѧ, да съхранѭ словеса твоѧ.

Зашелъ есѝ свѣтотворче, и с тобою зайде свѣтъ слънца. Трепетомъ же твар съдержима быѕлетъ, всѣхъ тѧ проповѣдающи творца:

ѵв. Ѿ судѣбъ твоихъ не оудалихсѧ, ꙗкѡ ты законоположилъ мѧ есѝ.

Камень оуглаженный краеѹгольный покрыѕлетъ камень, чловѣкъ смѣртныи же ꙗкѡ смѣртна ба, покрыѕлетъ нинѣ въ гробъ. оужасисѧ земле:

ѵг. Коль сладка гортани моемѹ словеса твоѧ, паче меда ѹстѣ моимъ.

Ниже ѹчника, егоже люби есѝ и твои Мтр чадо, и вѣщанїе даж слачаншее, въ зыбаше плачѹщи чтаа.

ѵд. Ѿ заповѣдей твоихъ разумѣхъ, сегора въненавидѣхъ всѧ пѹти неправды:

Ты Слове ꙗкѡ сыи живота дателе, Іѹдеи на крѣтѣ погребе неумрѣвыи есѝ, но въздвигле есѝ и сн мрѣтвыѧ.

ѵе. Свѣтилникъ ногама моима законъ твои, и свѣтъ стезамъ моимъ.

Доброты Слове первыѧ не имѣлъ есѝ ни вида, егда страдалъ есѝ, но въскресъ превъзшалъ есѝ, оудобривъ чловѣкы бжтвеными зарами:

ѵѕ. Клахъсѧ и поставихъ, съхранити сѹдбы правды твоеѧ.

Заше есѝ плѣтїю в землю невечернѧ днѣница, и нетерпѧще зрѣти слъце померче, полѹдни еще сѹщѹ.

ѵѕ. Смирихъсѧ дондеже, гди живи мѧ по словесѝ твоемѹ.

Слъце бездѣ и лѹна померкше спе, рако благоразѹмны подобляхѹсѧ, ниже вчерныа одежа ѡблачисѧ.

ѵн. Болѣзнь оуетъ моихъ благоволиже ги, и сѹдбамъ твоимъ научи ма.

Б҃ндѣ҂ Бг҃ѹ сн҃ѹ, а҆ще и҆ воскресе сн҃ъ, какѡ҇ хр҃ъ
Бе҃ мои҃ѡ҇лжѹ рѹка҆ма, оу҆жасаемъ въпіа҆ше їс҃ѕ҃ : ѡ҆
д҃ша моа҃ въ рѹкѹ твоеи҃ выну҃, и҆ закона твоего҆ незабы҆хъ . рм҃д.
Ѹ҃нѹ а҆да҃, но смр҃тъ нзребр нзводи, ѣ҆ыже нѣ҆
вну҃ сн҃ъ слове҆бжіи҃, нѣ҆ча҆ѣ҆ши ѡ҆ребр твои҃ мірови҃жи҃ъ
Положиша грѣшници сѣ҆тѣ҆, и҆ ѡ҆ заповѣ҆дїи твои҃ не забыхъ҆хъ. рм҃.
Ѹ҃нѹлъ е҆сн҃ мало҃, и҆ ѡ҆жибилъ е҆сн҃ оу҆мр҃шыа҆, и҆
въскр҃ъ, въскреси҆ лъ е҆сн҃ бг҃а҆ спа҆щыа҃ѡ въ҃ка҆ Бл҃же : ѡ҆
Нелѣ҆ дова҃ свѣ҆дѣ҆нїа твоа҃ въ вѣ҃къ, а҆кѡ радованіе҆ ср҃ца моего҆ сѵ҃. рмѳ҃.
Бѣ҆ сн҃ ѡ҆ землѣ҆, но и҆сточи҆ сн҃ спн҃їа҆ вино
Животочны҆ѣ҆ виноградѣ҆, преслабла҆ю спр҃ть и҆ кр҃ть : .
Ѡ҆ брати҃ ср҃це моѥ҃, съ҆творити ѡ҆правда҃нїа҆ твоа҃ въвѣ҃ зане҆ въда҃нїе҆.
К҃акѡ҇ѹмнажи҆ чинѡ҇начали҆ тѣ҆ сп҃ее пою҃, нага҆, ѡ҆кро-
ваблена҆, ѡ҆ѹ҃жена҆, терпѣ҆ще дерзост҃ распина҆телеи҃ : .
Законопрест҃ѹпныа҆ възненавидѣ҆хъ, законъ же твои҃ възлюбих҃ъ. рнг҃.
Сѡ҇ вр҃ѹченны҆ѣ҆, а҆ѵ҃кавѣ҆йшїи҃ роде҆ е҆врейскїи҃, вѣ҆дал
е҆сн҃ възда҃нїе҆ Хра҃ма҃, почто҃ ѡ҆ѹ҃дилъ е҆сн҃ Хр҃а҃ : ѡ҆
Помощни҃ моѥ҃, и҆ застѹпни҃ моѥ҃ е҆сн҃ ты҃, на словеса҆ твоа҃ ѹ҃повах҃. рнд҃.
Въ҃ ѡ҆дежѹ порѹганїа҆, ѹ҃краси҆телю вѣ҃къ ѡ҆блека҆еши҆,
ѥ҃же нбо҃ ѹ҃тверди҆, и҆ землю ѹ҃краси҆ чюдне҆ : ѡ҆
Ѹ҃клони҆те сѧ҃ ѡ҆ мене҆ ѵ҃кавнѹющїи҃, и҆ испыта҆н заповѣ҆дь бг҃а҆ моего҆. рнѳ҃.
Ѥ҃ѧ҃ коже҆ не҆асы҆ ѵ҃мве҆ въ ребра҆хъ слове҆, ѡ҆троки҆ свои҃хъ
ѵ҃мр҃шыа҆ ѡ҆жибиѥ҃ сн҃ъ, и҆ска҆па҆ вну҃ тр҃ѹпа҆ ми҆ жи҃зныа҆.
Застѹпи҆ма по словесе҆ твоеме҆, и҆ жи҃ вѣ҃ду҃: и҆ не посрами҆ мене҆ ѡ҆ чаа҆ни҆
моего҆. Слѣ҆ще преже҆ вѣ҆тавѣ҆, Іи҃сѣ҆, и҆ноплеме҆нники
сѵ҃ки҃: ѣ҆ыже съкры҆ѣ҆ сн҃ъ, нлагаѧ҃ лѧ҃ мѣ҆ начаа҆лника҆ : ѡ҆
Помыи҃ми, и҆ спе҆ѵ҃ѹ : и҆ побѣ҆ѵ҃ѹ въ ѡ҆правда҃нїи҃ твои҃хъ выну҃. рсѳ҃.
Прїи҃деи҃ распа҆ѧ҃, на бода҆ зелю побѣ҆ѵ҃ше҆, и҆ ѥ҃кѡ бе
дыха҆не҆ вне҆ въ҆легае҆: ѥ҃же не҆ терпѣ҆щи҃ колѣ҆ѵ҃ѹше҆ лю҆бе҆.
Ничтожи҃ сн҃ъ бг҃а҆ ѡ҆ѣ҆ѹ҃паніцыа҆ѡ҇ѡ҆правда҃нїи҃ твои҃, и҆ непра҆вѣ҆но помы-
шле҆нїе҆ и҆. рнѳ҃.

Нарѣ҆ ѡ҆чи҆ ненсходе҆ пребы҆въ҆ цере҆,

и҆ тѧ҃-

и҃ чл҃къ бы́ти и҃зволи́въ, и҃ въ а҃дъ съше́лъ е҃сѝ Хе̃:

рѧ.ѳ. Пре҃ступа́ющымъ непщева́ вс҃ѧ̃ гре́шныѧ зе́лѡ, сегѡ ра́ди възлю́би сп҃ѣ́дѣ́нїѧ твоѧ̀.

Ѹ҃ бы́мнѣ ѡ҃ сне́, Неискомы́ма рыда́ше гла́щи:
е҃гѡ бо́ѥ ѥ҃ко Цр҃а̀ на дре́вѣ, ѡ҃бо́жена зрѧ́нїѧ на кр҃тѣ́:

рк. Приго́ждѝ стра́хомъ твои́мъ плѡ́ти мое́й, ѡ҃ сѹ́дѣ́хъ бо́ твои́хъ ѹ҃бо́ѥ́мсѧ.

Сі́а Гаврі́илъ мнѣ̀ въ҃вѣ́сти, е҃гда̀ сле́тѣ, и҃же
ц҃р҃ствѡ̀ вѣ́чное рече́ сна́ моего҃ І҃с҃а:

рка. Сътвори́хъ сѹ́дъ и҃ пра́вдѹ, не предаи́ мене́ ѡ҃бидя́щимъ ма̀.

Ѹ҃ бы́ сѹмесни́ѡ́бно съвръ́шисѧ пр҃ре́чество, Твои́мъ
мечь прои́де сре́дѣ моѐ е҃ммануи́ле:

ркв. Въ҃зе́прїи́мѝ раба́ твоего҃ въ бл҃го, да не ѡ҃клевета́ютъ мене́ горді́ни.

Поне́ сѹ́ци ѡ҃ мр҃твы́ посты́дѣ́тесѧ сѧ҃ѣ́дѣ́е, и҃хже
жи́вода́вѣ въ҃ста́ви, е҃гѡ́же бы сѹ́бѝсте забы́стѝ:

ркг. Ѹ҃ми́ѡ́нѝ нелѣ́ность въ҃спѣ́нїе твое́, и҃ въ҃ сло́во пра́вды твоеѧ̀.

Ѹ҃жасо́сѧ ви́дѣ́вше невидимы́ѧ тебѣ̀ хе̃ мо́ѧ сп҃ѣ́ въ гро́бѣ̀
съкрыва́емы бе́ дыха́нїѧ же, и҃ помра́чи сл҃нце сѧ҃ѣ́.

ркд. Сътвори́ съ рабо́мъ твои́мъ по мл҃ти твое́й, и҃ сѹ́дъ́ка твои́хъ наѹ́чи ма̀.

Плака́ше горкѡ̀, Пренепоро́чнаѧ Мт҃и҃ Бо́ѧ Сло́ве,
е҃гда̀ въ гро́бѣ̀ ви́дѣ́ тебѣ̀, бе́ начѧ́лнаго и҃ нелѣ́тнаго Ба́.

рке. Гла́съ твои́ е҃мла́ѧ, вра́зѹми ма̀, и҃ наѹ́чи ма̀ сп҃ѣ́дѣ́нїе́мъ твои́мъ.

Мр҃тво́ст҃вомъ, Пренепоро́чнаѧ Мт҃и҃ Бо́ѧ зра́щи,
горко́ къ тебѣ̀ вѣща́ше, не косни́ живо́те въ мр҃твы́хъ.

ркѕ. Вре́мѧ сътвори́ти Гн҃и҃, разори́ша зако́нъ твои́.

А҃дъ лю́тый потрепета́, е҃гда̀ та́ ви́дѣ́ сл҃нце
сла́вы Бе҃зме́ртне. и҃ здра́ваше и҃жники то́цино:

ркз. Сегѡ ра́ди възлю́бихъ зано́вѣ́ди твоѧ̀, па́че зла́та и҃ топа́зїѧ.

Ке́лїе и҃ ѹ҃жа́сное ви́дѣ́нїе нѣ̀ зрѧ́тѣ, живо́та вѣ́
виновны́ѧ, смр҃ть поемле́, ѡ҃живи́ти хотѧ̀ вс҃ѣ́:

рки. Сер҃а къ вѣ́ зано́вѣ́дѣ́хъ твои́хъ напра́вляѧ, вс҃ѧ̀ пѹ́ть непра́вды вѣ́ненави́дѣ́.

Проводе́лешисѧ ребра́, и҃ пригвожде́ни е҃сѧ̀ ѧ҃ко рѹ́кам,
и҃ зѣвѡ́ ребра́ и҃сцѣлѧ́ѧ, и҃ нево҃ держа́нїе рѹ́къ Прасщ҃ѣ.

На ѹтрени. скн.

Дивна свѣдѣнїа твоѧ: сегѡ ради испыта и дша моѧ. рк.д.

Прежде рахилина сына плакаше всѧ ниже въ домѣ, и сна дѣвыѧ рыдахѹ оучникъ ликъ съ мтрїю: ѡ

Маниѥ словесъ твоихъ проѕѣщаетъ, и вразумлѧетъ мнцѣ. рл.

Ѡдареніе рѹкъ даша хвой ланитѣ, рѹкоы члка съдавшагѡ, и челюсти звѣрѧ съкрѹшившагѡ: ѡ

Ѵета моа ѡверзохъ и привлекохъ дхъ, якѡ заповѣдїй твоихъ желахъ: рлл.

Пѣснь моѥ хѵ̃ не распѧтїе и погребеніе, всн вѣрнїи празднѹемъ, свобожени смрѣти погребеніе бнъ.

Сла: Ѥ наче̑лне кѵ̃, съпрнсѣщине слове, и дше и тѣлу, Тро:
скнпра православны царе̑и вкрѣпи на рамныѧ на врагъ.

И н: Жнь рожшаа, пренепорочнаѧ чтаѧ дво, сѹтоли в:
црковныѧ събланы, и подажъ смиреніе якѡ блгаа.

И паки первый ока лика. Таже 6 ктенн малаа. Възгла.

Ѩкѡ стъ еси на прѣстлѣ славы херѹвимѣ почивѧ, и тебѣ
славѹ възсылаемъ:

Стихіе третіе.

И начинаетъ паки прѣвыи ликъ, На гла, г.

Гѡди всн пѣнь, погребенїи твоемѹ приноси шере:.

Таже страна начѣнщаѧ, Стихъ.

Призри нама, и помѧни ма: поѣдѹ лкавщихъ и мѧ твоѥ. рлв.

Съимемъ съ древа иже ѿ аримадеа, плащанницею
ѡвинвъ въ гробѣ тѣ полагаѥ:. Таже втораѧ страна.

Стопы мо направи по словесн твоемѹ, и данеѡ долѣ ми всѧкое безаконіе. рлг.

Мѵроносицы прїидоша мѵра тн хѵ̃ мои, но-
сѧщаѧ премѹдрѡ: ѡ

Избави ма ѿ клеветы человѣческыѧ, и съхрани заповѣди твоѧ. рлд.

Гра всѧ тварь, пѣнни неходимыѧ принесѣ сн жнтелю.

Нице твоѥ привѣтн на раба твоегѡ: и научима ѡправданїемъ твоимъ. рлѣ.

Якѡ мѵра жіваго с мѵроносицами, мѵро помажеше мреншо.

Ѩходнщаа бонаѧ изведоста ѹнмонѣ: помнѣже неѣхрани законъ твоихъ. рлѕ.

Ишенфе требляѥне, съпратанъ тѣло хаѧ жнодаца:.

Т 90 Прѣнъ

рлѕ. Правъ є҆сѝ Гн̃, и҆ правъ сѹдъ твои҆. Ѩхъже въспѣтѣ Манною, въздвигоша пѧтѹ на Бг҃тла: ѡ

рли. Заповѣдалъ є҆сѝ правдѹ, свѣдѣнїа твоѧ: и҆ истинѹ зѣлѡ.

Ѩхже въспѣта Манною, принесе Спсѹ желѹ кѹпно и҆ѻцѣ.

рлд. Ѩстала мѧ є҆сѝ жало твоѧ, ꙗкѡ забыша словеса твоѧ врази мои҆.

Презорива, и҆ Хрстобѣйства Прркшѹбѣницъ! ѡ

рм̃. Ражежено слово твое зѣлѡ, и҆ рабъ твои҆ възлюбѝ є҆.

Ѩкѡже безѹмны слѹжите, предаде ѹченик безнѹ прмрости.

рма. Юноша азъ є҆смь, и҆ ѹничиженъ: ѡправданїи твоихъ не забыхъ.

Избави Телаѡ Лави, плѣни ѡ Лавлее Сѣмѣвы Ѩда.

рмв. Правда твоа, правда въ вѣкъ: и҆ законъ твои҆ истина. По Соломѡнѹ, безнаглубока, бѣда Евреи҆ Законопреслѹпны:.

рмг. Скорби и҆ нѹжда ѡбрѣтоша мѧ, заповѣди твоа поученїе мое.

Ѹ Пропоны шестїи Евреи Законопреслѹпны, Терпѣи и҆ бочь

рме. Правда свѣдѣнїа твоѧ въ вѣкъ: вразѹми мѧ, и҆ живъ бѹдь.

Ѳсиа съпрѧгае Никодимо, мр҃волѣпнѡ Сѹдателѧ:.

рмѕ. Възвах вѣсь Срцем моим, ѹслыши мѧ Гн̃: ѡправданїи твоихъ взыщѹ.

Ижподаче Спсе, слава державѣ твоеи҆, ада разорше.

рмѕ. Възвах ти, спси мѧ: и҆ сохрани свѣдѣнїа твоа.

Лежащаѧ, Прчтабндящїи Слове, Мр҃тролѣпно плакаше.

рмн. Предварих въ безгодїи, и҆ възвах: на словеса твоѧ ѹповах.

Ѩ Слачаньши мои҆ въдѹше, Слачаньшее мое чадо, гдѣ твоѧ занде доброта; ѡ

рмд. Предваристе ѻцѣ моѣ къ ѹтрѹ, поѹтитисѧ словесемъ твоимъ.

Пла сповѣдаше Всечнаа Воа Мр҃тѝ, Тебѣ Слове ѹмрше.

рн. Глась мои҆ ѹслыши Гн̃, по мр҃тѝ твоеи҆: повѣдѣ твоеи҆ живи мѧ.

Жены Мѵро прїидоша помазатиха, Бжвена Мѵра.

рна. Приближишася гонащїимъ безаконї: ѡ закона же твое ѹдалишася.

Смрѣт смр҃тїю ѹмрѣвшаго Ѣ мо, Бжвеною блгслвїю Воею.

рнв. Бѧ є҆сѝ ты Гн̃, и҆ вси пѹтїе твои҆ истина. Прелстнѣмъ прелестны, прелстивыися ѡбавлѣемъ, прмрости Воею Ѣ мои҆: ѡ

Ѩ спр-

Испе́рва позна́хъ ѿ свѣдѣ́ній твои́хъ, я́кw въ вѣ́къ wснова́лъ и҃сн҃. рнг.

Пдно́ а҃дово ни́вде бы́ст преда́те, бкладе́не не́лѣпы.

Вѣ́ждъ смире́ніе мое́, и҃ нзми́ма: я́кw зако́на твоего́ не забы́. рнд.

Терпѣ́ніе и҃ блъ́чее пѫ́тіе треоканагw безбо́жника Іу́ды: ѡ

Суди́ сдъ мо́й, и҃ нзбави́ма: словесе́ ра́ди твоего́ живи́ма. рне.

Бси́ съпогиба́ютъ распина́теле твои́ Слове́, Сне́ Бжі́й вседръжи́телю: ѡ

Алчу́ ѿгрѣ́шникъ спи́тіе: я́кw wпра́вда́ній твои́хъ не бы́скаша. рнѕ.

Бкладе́не не́лѣпы бси́ съпогиба́ю мно́жіе кръ́вїи:

Щедроты́ твоа́ мно́гы Гди́, посу́дъ твое́й живи́ма. рнз.

Сне́ Бжі́й всецѣ́ли, Бе́ мо́й, създа́тели мо́й, ка́кw стрѣ́ть подъ́ялъ е́си! ѡ

Мно́зи нгна́щїима, и҃ нѕжа́щїима: ѿсвѣдѣ́нї твои́хъ не́ вклони́хъ. рни.

Юница́ Те́лца надре́бе повѣ́шена бъ́зываше зра́ки.

Вндѣ́ нерazумѣ́ванща, и҃ нстаа́х: я́кw словесъ твои́хъ не съхрани́ша. рнд.

Тѣ́ло живоно́сное Іwси́ съпра́тае съ Никоди́мо: ѡ

Вняхъ, я́кw запове́ди твоа́ възлю́бих Гс҃: по ма́тн твое́жи ма. рѯ.

Бъ́зываше два́ Те́плъ сле́зы точа́щи вѣ́ровѣ прободае́м.

Нача́ло словесъ твои́хъ и҃стина, и҃ въ вѣ́къ всѣ́ сѫ́дбы пра́вды твоея́. рѯа.

Свѣ́те о́чїю моею́, Слачи́шее мое́ ча́до, ка́кw въ гро́бѣ нн҃ѣ покрыва́ешисѧ; ѡ

Кнѧзи погна́ша ма́ Тѣне: и҃ ѿ словесе́ твои́хъ ѹстраши́сѧ сре́це мое́. рѯб.

Ада́ма не́ѹ хо́тѣ свободи́ сѧ стра́жѫ: нерыда́ Мтн.

Възра́дѹюсѧ а҃ѕ ѡ словесе́хъ твои́хъ, я́кw обрѣта́а кори́ мно́гѹ. рѯг.

Прослабля́ю твое́ Сне́ мо́й кра́ннее бла́гожро́бїе, е҆гwже́ ра́ди сѧ стра́жеши: ѡ

Непра́вдѫ възнена́видѣ, и҃ wмерзѣ́хъ: зако́ же твои́ възлюбих. рѯд.

Ѻцтомъ напое́нъ бы́лъ е́си и҃ желчїю смере, дре́вне раздрѣша́ сѧ въкѹше́ніе: ѡ

Седмицею дне́мъ хвали́хъ тѧ, ѡ сѫ́дбахъ пра́вды твоея́. рѯе.

На Кресте́ пригвожен бы́сть, дре́вле лю́ди свои́ Стлъпо́мъ о́блачнымъ покрыва́ѧ: ѡ

рѯѕ. Мнр̃ мно́гъ лю́бящимъ зако́нъ твои́, и нѣ́сть и́мъ съблазны.

Мироно́сицамъ Спе́се къ гро́бу пришє́шамъ, мѵ́ро прїнесо́шѧ.

рѯѕ. Чаа́хъ спсе́нїа твоегѡ Гд̃и, и запове́дь твоа̀ възлю́бихъ.

Въздви́жи цре, ѡ̃ ѡ̃новлѧ́и а́дскїи, въскре́шам на:

рѯн. Съхрани́ дша́ моа̀ свѣдѣ́нїа твоа̀ и възлюби́ и сло́вѡ.

Въскрни́ жнодаче, сле́зы точа́щи глше рожша́ѧ:

рѯа. Съхрани́ запове́ть твою́, и свѣдѣ́нїа твоа̀: ꙗкѡ вси пу́ти мои́ предо́бою Гд̃и.

Потщи́ся въскрѣ́ѕнути, печа́ль разрѣ́шам слобе
чтѡ рожшаѧ тѧ:

рѳ. Да приближи́тся мл҃тва моа̀ пре́дъ тѧ Гд̃и, по словесе́ твое́мѹ вразѹми́ма.

Ѵдо́бныа сы́лы ѹдивѡ́шасѧ, страхо́мъ мра́мъ зра́ще:

рѳа. Да ви́детъ проше́нїе мое́ пре́дъ тѧ Гд̃и, по словесе́ твое́мѹ ѡ̃бави ма.

Ѧзы́кѡвїю же и страхо́мъ стр҃тнымъ твоа̀ почита́ющимъ,
дажѐ съгрѣше́нїемъ ѡ̃ставле́нїе:

рѳг. Ѡ̃рыгнѹ ѹ̃стнъ моѥ́ пѣ́нїе, ѐгда наѹ́чиши мѧ ѡ̃правда́нїемъ твои́мъ.

Ѡ̃ѹжа́снагѡ и стра́ннагѡ ви́дѣнїа Бжїи́мъ Сло́ве!
ка́кѡ земла́ тѧ съпокрыва́етъ:

рѳд. Провѣщѧ́ѧ мѫ́ды мои́ сло́веса твоа̀: ꙗкѡ вся́ запове́ди твоа̀ пра́вда.

Носи́мъ тѧ дре́ле Спе Ісѐ ѳ҃ѣ́гае, и нѣ́мъ тѧ и́ны погребе́ле.

рѯе. Ѡ̃дрыва́ твоа̀ спти ма, ꙗкѡ запове́ди твоа̀ и́зволнхъ.

Рыда́е и плачу́ тѧ прчи́стаѧ, мтр҃и твоа̀ Спе и Бѐ мои́.

рѯѕ. Въжделѣ́хъ спсе́нїа твоего́ Гд̃и, и зако́нъ твои́ поуче́нїе моѐ.

Ѹжаса́ю сѧ ѹ̃мы стра́нагѡ и ѡ̃жа́сна тебѐ бе Съда́телю:

рѳѕ. Жива́ вѣ́дѣ дша́ моа̀, и въсхва́лит тѧ: и сѹ́дбы твоа̀ помо́гѹтъ мнѣ.

Изліа́ша на Гра Мѵроно́сицы Мѵ́ро, ѕѣ́ло ра́но прїшє́шамъ.

рѯи. Заблѫ́дихъ ꙗ̃ѧко погнше́е: ѣ́щи раба твоего́, и запове́ти твоа̀ не забы́хъ.

Смире́нїе Цр҃кви, и люде́мъ твои́мъ Спе́нїе, дарѹ́и
въскрне́мъ твои́мъ: Слава: Тро:

Ѡ̃Тро Бѐ мои́, О҃тче Сне и дше, помлѹ́и мі́ръ:

Ѡ̃н: Ѳ҃: Бди́ѣти твоегѡ Сна въскрне́е дво, сподоби
тои́ рабы: Та Поє Трои Сі́а, Гла, Ѣ̀. Прип҃ѣ.
Бѣ́ѧ ѥ̀сн Гд̃и наѹ́чи на Ѡ̃правда́нїемъ твои́мъ.

Аглъ-

Ангелскій съвѣръ оубивыйсѧ, зрѧ тебе въмрътвыхъ вмѣнѣшасѧ, смрѣти же Спсе крѣпость разорша, и съ собо Адама въздвигша, и ѡ ада всѣ свобожша :. Слвѣнъ еси Гн.

Потто Мѵры съ мѧтивными слезами ѡ Оучнце растворѧете; блистѧемъ нагробѣ Ангелъ, Мѵроносицамъ вѣщаше : видѣте вы Гробъ и оуразумѣѣте, Спсъ бо въскрсе ѡгроба :. Слвѣ еси Гн:

Сѣло рано, Мѵроносицы летѧхѹ къгробѹ твоемѹ Спсе рыдѧнце, Но предста къними Ангелъ , и рече, рыдѧнїа врема прста , неплѧчителѧ , Въскрсїе же Апломъ рцте :. Слвѣ еси Гн:

Мѵроносицы жены съмѵромъ пришедша, къ гробѹ твоемѹ Спсе рыдѧнце , Ангелъ же книмъ вѣщѧвшѹ , Что смрътвыми живаго вмѣняете; такш Бгъ бо въскрсе ѡ гроба :. Слѧ: Трб:

Поклонѹмсѧ Ц҃ѹ, и Егѡ Сновн, и Стомѹ Дхѹ, Стѣи Трцы въединой сщствѣ, съ Серафимы зовѹще, Стъ, С: С: еси Гн:. Нн: Жизнодавца рожшала, ѡ грха Двце Адама изкавила еси, Т: радост же Ѻтц въпѣлали мѣстѡ даровала еси, ѡпадшыя жизни, паки къ тойже възведе, не тебе Вчлотивыйсѧ Бъ и Члкъ :.

Аллилѹїа, Г. Таже Дконетва мала. Възгласъ.

Тебо еси Цр мрѹ Хе Бе нашъ , и тебе слвѹ възсылаемъ :

Сѣлнъ дню . Гла, а . По: Гробъ твой Спсе :

Плацанницеи чтои тѣло непрокнвъ оу Пилата Мро помазѹет. и полагаетъ Іосиф въ ново гробѣ: тѣмже оуранше Мѵроносицы жены, възопишѧ : Покажи намъ, такшже предрекълъ еси Хе въскрсїе :ѡ Слава: Конс. И нн: Ужасошасѧ лицы Ангелстїи Зрѧще сѣдѧща въ нѣдрехъ очїихъ, какш въ Гро полагаетсѧ такш мрътвый Безмртный ! Егоже чини Ангелстїи ѡкрѹжаютъ и слабатъ , съ мрътвыми въадѣ, такш Създателѧ и Гда :ѡ

Посе Чтеніе ѣконцы Тлъковани Еѵлїа ѿ Ма: Зр: Рд. Въ оутрїи же день еже е по Пщѣ. Въскрсїе Хво. Неглемъ, Но алле Ѵалм, и.

Канѡнъ дню. Гла, е.

Ирмо, пов. Тропр, на бі. Послѣже Ирмо, обаникъ бѹдѹтъ.

Сей же Канѡнъ сйи ѿ Прѣвыя Пѣсни даже до Шестыя.

Твореніе Марка Монаха Сѵ̃ра Іерусалимскаго. Ирмосы же Твореніе Жены нѣкіѧ Кассіѧ именуемыѧ. Сѻ̃ же Пѣсни даже до конца Твореніе Гдна Космы. Краегранніе же Канѻ́нѡ:

ΚΑΙ ϹΗΜΕΡΟΝ ΔΕ ϹΑΒΒΑΤΟΝ ΜΕΛΠΟΜΕΝ.

Сѝ ѥ: И днесь же Сѣѣѣѡ́тѹ пою Великѹю.

Пѣснь, а. Ирмосъ. В олкон Морѣкон сѣкрыѣшаго древле, Гонителѧ мѹ́нителѧ, подъ земли сѣкрыша Спе́нныхъ Дѣтн. но мы ꙗ́кѡ Ѻ́трокѡвицꙋ Гви поимъ, слáвнѡ бо прослáвисѧ:.

Припѣвъ: Слáва тебѣ Бѐ на слáва тебѣ. Тропарь.

Г Нѐ мо́и, Исхо́ное пѣ́ніе, и Нагробнꙋю Ти Пѣ́сн боспо́н, Погребе́ніем твои́м жи́зни мое́м вхо́ды ѡ̃ве́рзшемꙋ, и Смр҃тїи смр҃ть разо́ршемꙋ, и а҃дъ ѽмрꙑ́ѣшемꙋ:.

Горѣ́ста на Прѣ́стлѣ, и до́лѣ въ Гро́бѣ, премѝрнаѧ и по́земнаѧ, помы́шлѧ́ющаѧ Спе́ мои́, зыблѧ́хꙋ ѹ̃мр҃щвле́ніемъ твои́мъ, па́че ѹ̃ма бо ви́дѣнъ бы́лъ е́сн мр҃твъ, Живото́ начáлнице: ∞ Слáва.

Да̀ твое́ѧ слáвы вс҃ѧ и́сполни́ши, съше́лъ е́сн и́ ни́жнѧѧ земл҃ѧ, ѡ̃ тебе́ бо не сѣкры́сѧ сѣста́въ мои́ и́же въ Ада́мѣ, и Погребе́нъ и́стлѣ́вша мѧ ѡ̃бновлѧ́еши чл҃колю́бче: Пѣ: г. Ирмо.

Тебе́ на водáхъ повѣ́сившаго всю́ зе́млю не ѡ̃держи́мѡ, тва́рь ви́дѣвши на ло́бнѣ́м висѧ́ща, ѹ̃жа́ломъ мно́зѣ́м ѡ̃держима бы́ сѵ̃на ра́зсѣ тебѐ Гн҃и въсыва́ющи:. Тропарь.

О бразы Погребе́нїѧ Твое́гѡ показа́лъ е́сн, ви́дѣ́нїѧ ѹ̃мно́живъ, ни́ѣ же сѣкрове́ннаѧ твоѧ̀ бгомꙋ́жно ѹ̃мсни́лъ е́сн, и сѵ̃щимъ въ а҃дѣ, вл҃ко: нѣ́сть сѵ̃на ра́зсѣ тебѐ чл҃колю́бче: ∞

Простёрлъ е́сн на дре́вѣ дла́ни свои́ Спе́, и́ сѣвокꙋпи́лъ е́сн дре́вле ра́стомлѧемаѧ, ѡ̃дѣла́нїе́мъ же Спе́ е́же въ Плащани́цы и́ въ Гро́бѣ, ѡ̃кова́нныхъ разрѣши́лъ е́сн: нѣ́сть сѵ̃на ра́зсѣ тебѐ чл҃колю́бче:.

Гро́бомъ и Печа́тми, невѣ́мѣ́стимѣ съдержи́м

сѝлѣ

бы́лъ є́си хотѣ́нїемъ, и҆́бо сі́лу свою́ дв҃́ственыя
показа́ша, Бг҃оде́ви́тенно понцимъ, нб҃е́ст҃а
ра́звѣ тебѣ҃ чл҃коли́бче: ѡ҃ Сѣда́ле, гла́, а҃.

Гро́бъ твои́ Спе́, в҃ѡ́ини стрегу́ще, мр҃твы ѡ҃ ѡ҃блиста́нїа
и҆́бла́шагося а҃г҃гла бы́ша, проповѣ́дающа же́нам҃ въскр҃се́нїе.
тебѣ҃ сла́вим҃ъ тѧ́н Потре́бителю. Тебѣ҃ припада́ем҃ъ въскр҃сшемꙋ
и҆́ѕ гро́ба, є҆ди́номꙋ Бг҃ꙋ на́шемꙋ:. Сла́ва: И нн҃э́: Тр҃.

Пѣ́снь, д҃. Ирмо҃. Є́ же на Кр҃тѣ́ твое́ бж҃тве́нное смотре́нїе,
прѣ́зрѣ а҃ввакꙋ́м҃ъ, дива́ся въпїа́ше: Ты́ си́лныхъ съ҃сѣкл҃ъ є́си
держа́вꙋ Бж҃їю, при҃шеста́вся сꙋ́щымъ въ а҃дѣ́, я҃кѡ всесі́ленъ:: Тро҃:

Сѣ́мый дн҃ь дне́ ѡ҃стави́лъ є́си, є҆гоже дре́вле Бг҃ови́лъ
є́си ѹ҃покое́нїемъ дѣ́лъ, преводи́ши бо вѣ́чески́м҃ъ
и҆́ѡбновле́ши, сѵ҃́бс҃ тво́ѭ Спе́ мои́ и҃ наздава́:.

Сни́ѕшедшаго ѡ҃до́лѣвши тебѣ҃, ѡ҃ Пло́ти дш҃а
твои́м҃ъ разсѣкли́ вы. растрѣза́нїи ѻ҃бщѡ́м҃ъ ꙋ҃́сты
смр҃ти и҃ а҃́ду, Сло́ве дрꙋ́жбою твое́ю:ѡ҃

А҃дъ Сло́ве сре́тъ тѧ́ ѡ҃горчи́вся, чл҃ка зрѣ́
ѻ҃бже́на, ѹ҃ѧзве́на же ра́нами, и҃ всеи́лна дѣ́тели́и,
стра́шны́м҃ъ же ѻ҃бра́зомъ ѹ҃бі́е́нъ бы́сть:ѡ҃

Пѣ́снь, е҃. Ирмо҃. Б҃ гови́тельнѣ твое́гѡ Хр҃а, е҆́же къ на́м҃ъ
мл҃тивнѡ бы́вшагѡ, Ису́а Свѣ́тъ вида́ Невечерни́й, и҃зно́щи
ꙋ҃тре́нюю зова́ше: Въскр҃нꙋ́тъ мр҃тви́и, и҃ въста́нꙋтъ, и҃же
въ гро́бѣ́хъ, и҃ вси́ и҃же на земли́ възра́дꙋю́тся:. Тропа́рь.

Ѡ҃вноблаше́ши зе́мныя съдѣ́тели, Зе́менъ бы́въ,
и҃ Плащани́ца и҃ Гро́бъ нагла́нтъ є́же въ тебѣ҃ Сло́ве
та́инство: Бл҃гообра́зный бо Совѣ́тникъ, тебѣ҃
ро́ждшаго є҆́ Совѣ́тъ ѻ҃бразꙋ́етъ, въ тебѣ҃ беле-
а҃вѣ́пно, новотвори́ца мл҃а:ѡ҃

Смр҃тїю смр҃тное, Погребе́нїемъ тлѣ́нное прела-
га́еши, нетлѣ́нноворѧ́ши бо, Бг҃олѣ́пная бе́смр҃тно
ворѧ́ прїа́тїе, Пло́ть бо́ю и҃ тлѣ́нїа не ви́дѣ тлко,

ни дша҆ Хомъ въ а҆дъ Сѣ҆тополѣпно ѡ҆ставлена бысть:.

Е Изъ Небра҆чныѧ проше, и҆ прободенъ въ ребра Съдѣтелю мои҆, и҆зъ нихъ сѣдѣлалъ есѝ ѡ҆бновленіе Ѥ҆ѵѵино, а҆дамъ бывъ, оу҆сѵнѹвъ паче ѥ҆стества сномъ ѥ҆стественымъ, и҆ жизнь въдвигнѹлъ есѝ ѡ҆ сна и҆ тлѣнія ꙗкѡ всесилѣ:.

Творе́ніе Ки҃ръ Ко́смы.

С Пѣснь, ѕ҃. Ирм. Ꙗ҆ко бысть, но невдержанъ въ пе́рсѣхъ Ки́товыхъ Іѡ́на, твои́ бо ѡ҆бразъ носѧ, Пострѣвша и҆ Погребе́нія дана, ꙗкѡ и҆зъ чрѣтѣса ѡ҆ звѣрѝ и҆зше, приглашаше же Кѹстѡ́ди҃м, хранѧщѝи сѹ́тнаѧ и҆ ло́жнаѧ, мо́ти ва́ша ѡ҆ставлѝ ѥ҆сѝте:.

И Тро҃: Бнен былъ есѝ но не раздѣлилъ ѥ҆сѝ Сло́ве, ѥ҆ѧже причастна҆ плѣти, а҆ще бо разорѝшѧ хра́мъ въ врема҆ стрти, но и҆ такѡ ѥ҆дины́мъ ва́ше съ҆ставъ Бжтва и҆ плѣти, въ҆вонъ бо ѥ҆дине́ѥ Сн҃ъ Сло́во Бжїе, Бъ и҆ человѣкъ.

В Ѹ҆ковѣ́йственно но не Бговѣ́йственно бысть претрпѣ́ніе А҆да́мово: а҆ще бо и҆ пострада҆твоѥ плѣ́тское ѹ҆ще́ство, но Бжтво бестрпно пребысть, тлѣ́нное жи҆тво́ѥ на нетлѣ́ніе пребѣлъ ѥ҆сѝ, и҆ нетлѣ́нныѧ жи҆зни показа́лъ ѥ҆сѝ и҆сто́чникъ въскрнїѧ:.

К Царствѹетъ а҆дъ но не вѣчнѹетъ, на ро́домъ человѣ́чимъ: ты́ бо положъ сѧ въ гро́бѣ Держа́вне, живонача́лнои҆ да́нїи, Смрътны ключа разрѣши́лъ ѥ҆сѝ, и҆ пропове́далъ ѥ҆сѝ ѥ҆же ѡ҆ вѣка тѹ спа́сенымъ, и҆зба́вленіе нелѡ́жное, бывъ Спе́е мрътвымъ врѣмене:.

Кондак: Гла҃, ѕ҃. По҃: Рѹкописа́ннаго:

Бе́зн҃ъ затворивый, мрътвъ зрѝтелѧ Смѵ́рнои҆ и҆ Плащани́цею повитъ, въ гро́бѣ полага́ется ꙗкѡ мрътвъ Бесмрътный, Жены же прїидо́ша помаза́ти ѥ҆го́ Мѵ́ромъ, плачѹщаѧ го́рко и҆ въпіющаѧ: Сн҃ъ Сѣсѹта҆ преславнаѧ, вмѣнѧже Хс҃ ѹ҆сѵнѹвъ, Въскрнетъ тридне́вен:.

Ікѡ҃. Съдержа́й вса҆ на Крт҃ъ възнесе́ся, и҆ рыда́ет вса҆ Твар҃, того́ вида́щи нага́ вися́ща на дре́вѣ, Слн҃це ло́ѣ съкры, и҆ Зве́зды ѡ҆ложѝша свѣтъ. Земла́ же съ мно́гимъ стра́хомъ поко-

поколѣбаєм, и Мо́ре побѣже, и Ка́мєнїе распадо́єм. Гро́би же мно́зи ѿверзо́шасѧ, и Тѣлеса́ въста́ша Стыхъ блистѧщаѧсѧ. А́дъ нн́зу стенитъ, Іудє́е совѣтꙋ́ютъ ѡклевета́ти Хв̃о Въскр̃сєнїе, Жєны́же възыва́ютъ. Сн̄ Сѵ́ббо́та є́стъ пребѣ́лнмаа, внн́жє Хс̃ ѻу́мрꙋ́въ, Въскр̃снетъ тридне́вєнъ :.

Сѵнаѯа́ръ въ Стꙋ́ю ѝ Вєлнкꙋ́ю Сѵ́ббо́тꙋ, Бл҃ви Ѻ҃че.

Стнхн. ℣ Вѣ́дѣ храни́шн Гроба Кѵстѡ́дїа.
℟ Нєбо̀ съдє́ржнтъ рака́ Саможиво́тїа.

Съ Стꙋ́ю ѝ Вєлнкꙋ́ю Сѵ́ббо́тꙋ, Бг҃отєлє́сное Погрєбе́нїе, Гд҃а Бг҃а ѝ Спа́са нш҃его Іс҃а Хр҃а, ѝ є́же въ а́дъ сꙋ́шествїе празднꙋ́ємъ. ѝмнже ѡ҃ тла́ нашъ Рѡ́дъ вꙁдвн́гъ бы́въ, къ Вѣ́чнєй Жн́зни прє́нде. Вєлко́ днн Стаа́ Четыредєсѧ́тница прехо́днтъ, снхже па́кн нм Стаа́ ѝ Вєлнка́а Сє́мнца: бо́лшн, ѝ Сє́мнца сн́а па́кн бо́лша є̀ Вєлнка́а ѝ стаа́а Сѵ́ббѡта. Гла́тъже сн́а Вєлнка́а Сє́мнца, не па́кн бо́лшымъ вѣ́ть днє́ сн́а, нн́ таковє, но̀ за́нє, Вєлнка́а ѝ прєчꙋ́дна́а чюдєса́, ѝ ѝзра́днла Спа́ нашєго Дѣ́ла в҃ нн́ѣ съдѣ́ла́шасѧ, ѝ нн́пачє днє́сь. Ꙗ҆кѡ́же бо̀ въ пр҃вомъ Мі҃ротворе́нїн, вєлко́в дѣ́ло съдѣла́въ Бъ, ѝ послѣ́ди Гд҃твенне́йшее, въ ш҃естый днь Създа́въ Чл҃ка, в҃ сємый почи́ ѡ҃ всѣ́хъ дѣ́лъ своѝхъ, ѝ ѡ҃тн́ є̀го Сѵ́ббѡтꙋ́ ѝменова́въ, є́же Поко́нще Тлѣ́нвшемꙋ: сн́це ѝ въ ѻу́мнагѡ Мі҃р дѣла́нїн, ѝзра́днш всѧ́ съдѣла́въ, ѝ въ ш҃естый наздаа́въ па́кн нстлѣ́вшаго Чєлове́ка, ѝ ѡ҃бнови́въ жнвоно́сным своѝмъ Кр҃то́мъ ѝ Смр҃тїю, в҃ настоя́щїй па́кн сємый днь ѻу́поѳѡ съвръше́нное дѣ́лѡмъ поко́нще, жнвотвоє҃тво́рєнымъ ѝ Спа́сн́тельнымъ ѻу́мнвъ Сно́мъ. Сннсхо́днтъ ѹ҃бѡ Бж҃їе СЛОВО въ Пло́тїю въ Гро́бъ, Съхо́днтъ же ѝ въ а́дъ съ Нетлѣ́нною ѝ Бж҃тве́ннымъ своє́ю Дш҃ею, раздрѣшенєм Смр҃тїю ѡ҃ Тѣлесн́, є́же ѝ въ рꙋ́цѣ предаде́ Ѻ҃цꙋ́, є́мѹже ѝ свою́ Кр҃вь принесе́, не проснвшнх ѝзба́вленїе на́ше бы́вшнм. нн́бо̀ въ а́дъ, Гн҃а Дш҃а, я҆кѡ́же дрꙋ́гнхъ Стыхъ дш҃н, ѹ҃держа́на бы́сть. Ка́кѡ бо; нн́чтоже Прародн́телнѣй нанесе́нна кля́твѣ, я҆кѡ́же ѡ҃ны, но̀ нн Кр҃вн же вꙁя́тъ врагъ на́шъ дн́аволъ, а҆́ще ѝ на́съ держа́ше, ва́же ра́ди кѵ́плєнн бы́хомъ. ка́кѡ бо а҆́ще нетꙋ́ѭ ѡ҃ Бг҃а, но̀ ѝ Бг҃а є̀го разбо́йникъ дн́аволъ пѧ́ти ѝмя́ше, ѻ҃бѧ́че Тєлє́нъ ѝ въ Бж҃тво́мъ вселн́сѧ въ Гро́бъ Гд҃ь нашъ Іс҃ъ Хс̃. кра́йнѣ пло́ти съединн́вшнмсѧ. Бы́ше же съ Разбо́йникомъ въ Рн́, ѝ въ а́дѣ

бы́ше

ѣ́ше ѩ́кѡже рѣтемъ, съ ѡ҃бже́нною є҆гѡ̀ дш҃ею, пре҃сщ҃ствѣ́нне же съ ѻ҆ц҃е́мъ и҆ дх҃омъ, ѣ́ше сѣдя́й ѩ́кѡ бъ҃ нетлѣ́нный. Вездѣ́же бы́сть нитѡ́же бж҃твъ въ гро́бѣ стра́жущь, ѩ́кѡже ни́же на кр҃тѣ́, и҆ тлѣ́нїе ѹ҃бѡ гдско́е тѣ́ло претрѣ́пѣ, є҆́же є҆́сть разрѣше́нїе дш҃и ѿ тѣ́ла: растлѣ́нїа же, и҆ли нетлѣ́нїа, сиръ́ разрѣше́нїа пла́ти и҆ ѹ҃дѣ́съ, съвръше́наго погѹбле́нїа никако́же.

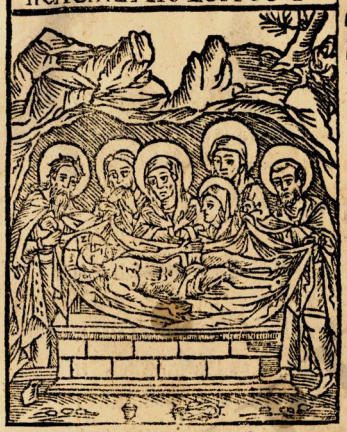

Но̀ Іѡсі́ф ѹ҃бѡ сто́е тѣ́ло гн҃е сне́мъ, въ гро́бѣ но́вѣ погрѣба́е, и҆ вли́зъ Іѹдє́й въ ѿгра́дѣ ка́мень ве́лій зѣлѡ̀ на две́ри гроба̀ положъ, ѿи́де. Бѣ́ же тѹ̀ Ма́рїа Магдали́ни, и҆ дрѹ́гаа Ма́рїа сѣдя́щи пра́мѡ гро́бѹ.

Въ ѹ҃тре́й же де́нь и҆́же є҆̀ по пя́тцѣ, събра́шасѧ а҆рхїере́є и҆ фарїсе́є къ Пила́тѹ, глаго́люще: Гдⷭ҇и поманѹ́хомъ ѩ́кѡ ле́тецъ о҆́ный рече́, є҆гда́ живъ бы́, по трє́хъ дне́хъ вста́ну, мни́тель ѹ҃бѡ на́мъ добрѡ́ бы́ти да твоа̀ вла́сть повели́тъ вои́нствѹ затверди́ти гро́бъ. Ѡ҃вѣща Пила́тъ: а҆́ще ѹ҃бѡ ле́тецъ, что̀ ѿ гла́вы є҆гѡ̀ пе́четемъ є҆гда̀ бы́ живъ, ѩ́кѡ неповѣ́дуемый ѹ҃мре́тъ. Когда́ же рече́ вста́ну; и҆́мъ ѿ Іѡсі́ны при́тча събира́хѹ то̀. Вели́кѡ же а҆́ще затверди́тем гро́бъ, не ѹ҃кра́дѹтем. Ѡ҃ како́ безѹ́мнїи, є҆ли́ка ѿ себе́ творя́хѹ, на́сѣ дне́ѹе нераз҃мѣ́ваѧхѹ! Пила́тъ же повелѣ́вшѹ, са́ми съ вои́нскимъ чи́нѡмъ и҆ ѿпе́чатленнымъ запечатлѣ́нїемъ затверди́ша гро́бъ, и҆ сѣ̀ да не чю́жи вѣ́щи Стра́жи и҆ Печа́ти, Въскре́сѣнїе є҆гѡ̀ ѡ҃бо́лгано вѣ́дѣтъ. Но̀ а҆́гг҃ли ѿвелѣ́ съвраща́ютсѧ и҆ нез҃мѣ́ваютсѧ, Твердѣ́йшую си́лѹ ѿ҃ѹ҃ѱа́ѧ, сѣ̀ и҆зблю́етъ помала́ѣ, непра́вѣдно поглощє́нным, Твердѣ́йшимъ и҆ Вседержи́тельнымъ ка́менемъ хм҃ъ, и҆ и҆́же ѿ вѣ́ка положи́ въ трє́бѣ сне́дь съторѝвъ. Ненаврече́нным сни́схожде́нїемъ твои́мъ хе҃ бе҃ на помо́лѹ на́съ, ни́ѣ и҆ пр҃ню и҆ въ вѣ́ки вѣ́кѡ, а҆ми́нь.

Я **Пѣснь, з҃. Ирмо҃.** Ненаврече́нное чю́до, въ пе́щи и҆зка́вленный Прпбнымъ дѣ́ти нѐ пла́менн, въ гро́бѣ мр҃твъ безды́ханїа полага́ѣтсѧ, на спа́сѣнїе на́мъ помо́щнимъ, и҆зка́вителю бе҃ сла́вѣнъ ѥси́:

Т. **У**ка́зѣнъ бы́сть а҆́дъ, въ сре́дцѣ прие́мъ Прободе́наго копїе́мъ въ ребра̀, и҆ въздыха́етъ ѻ҆́гнемъ

бж҃-

Бжтвенным снѣдаемъ, на спнїе намъ по-
ющимъ, Ѝзбавителю Бе блвенъ еси :∞

Богатъ Гробъ, в себѣ бо прїемъ якш спаща
съдѣтеля, жизни бжтвеное съкровище показаем, О
на спнїе нам поющим, Ѝзбавителю Бе блвенъ еси :∞

Законом оумршихъ еже въ Гробѣ положенїе,
всѣхъ прїемлетъ жизнь, и сей источника пока- Н
зуетъ въстанїю, на спнїе намъ поющимъ,
Ѝзбавителю Бе блвенъ еси :∞

Единою бѣше неразлоучное, еже въ адѣ и въ Гробѣ М
и въ ѣдемѣ, бжтво Хво съ Ѻцемъ и Дхмъ, на
спенїе намъ поющим, Ѝзбавителю Бе блвенъ еси :∞

Пѣснь, и. Ирмо. Ѹ жасти́м боя́м Нбо, и да подви́жатем Е
ѡ́нованїем земли, се́ бо въ мр̃твыхъ въмѣня́ется, въ Вышни́х
живы́й, и въ Гробѣ ма́лѣ полага́ется. Его́же дѣти блви́те,
Сщенни́и по́йте, лю́дїе превы́сноите его́ въ вѣки :. Тропа.

Разорши́м прѣтый Храм, падшю же въставле́ Л
Скуни́, Ада́мъ бо пра́вомъ вторы́й, въ Вышни́х
живы́й, сни́де даже до а́довы съкрови. Его́же дѣти
блви́те, Сщенни́и по́йте, люе превы́сноите въвсѣ́ вѣки :.

Престо́ дрѣзость Ѻу́чникомъ, Ѷрима́дѣй же по- П
вѣ́жаетъ Іѡси́ф : мр̃тва бо и нага́ зрѣ́, на вѣ́ми
Ка́, проитъ и погрѣба́етъ зобы́й. Дѣти блви́те,
Сщенни́и по́йте, лю́дїе превы́сноите въвсѣ́ вѣки :.

Ѡ чудесъ но́выхъ! ѡ блгти! ѡ неизрече́наго Ѡ
тръпѣ́нїм! волею бо по́ Землѣ печатлѣ́ется, въ
Вышни́хъ живы́й, и лестцемъ Къ ѡклевета́ется.
Его́же дѣти блви́те, Сщенни́и по́йте, лю́дїе пре-
вы́сноите въвсѣ́ вѣки :∞ Чтнѣйшїи, непоѣ.

Пѣснь, и. Ирмо. Н

М Не рыдай мене Мт҃и, зрѧщи въ Гробѣ, егоже въ чревѣ безсѣмене зачала еси Сн҃а, Въскрнꙋ бо и прославлюсѧ, и възнесꙋ съ славою, немолчнѡ ꙗкѡ Бг҃ъ, вѣрою и любовїю тѧ величающыѧ:.

Е Тро: Въ страннѣмъ ти рождествѣ, болѣзнїй избѣжавши паче естества, ꙋблжихъсѧ безначалне Сн҃е. нн҃ѣ же тѧ Бг҃е мой, без дыханїѧ зрѧщи мр҃тва, орꙋжїемъ печали растерзаюсѧ лютѣ, но въскрн҃и, ꙗкѡ да възвеличюсѧ:∞

Г Землѧ покрываетъ мѧ хотѧща, но оустрашаютсѧ адови вратницы, ѡдѣѧнна видѧщи одеждею ѡкръвавленною Мт҃и, ѿмщенїѧ. враги бо Крстомъ поправъ ꙗкѡ Бг҃ъ, въскрнꙋ паки и прославлю тѧ:.

А Да радꙋетсѧ тваръ, да веселѧтсѧ вси земнородніи. врагъ бо плѣненъ бысть адъ. Съ Мѵры жены да срѣтаютъ, Адама съ Еввою ѿ тлѣнїѧ избавлѧю въсеродна, и въ третїй день въскрнꙋ:∞

Въ мѣстѡ свѣтилна, Ст҃ъ Гь҃ Бг҃ъ на, г҃. на Гла҃, в҃.

На Хвалите: Пс҃: с҃: д҃. и поемъ Стры Саглны. Гла҃, в҃.

Днесь съдержитъ Гробъ, съдержащаго дланїю тваръ. покрываетъ Камень, покрывшаго добродѣтелїю Нб҃са. спитъ Животъ, и адъ трепещетъ, и Адамъ ѿ оузъ раздрѣшаетсѧ. Слава твоемꙋ смотренїю, имже всѧ съвръши покой вѣчный даровалъ еси намъ ꙗкѡ Бг҃ъ, всестое из мр҃твыхъ твое въскрнїе:.

Что зримое видѣнїе; что настоѧщїй покой; Цр҃ъ вѣкѡмъ стрти ради съвершивъ смотренїе, въ Гробѣ Сꙋбѡтствꙋетъ, новое намъ подаѧ Сꙋбѡтство. Тому възопїемъ: Въскрн҃и Бг҃е сꙋдѧ земли, ꙗко ты Цр҃твꙋеши въ вѣки, неизмѣрнꙋю имѣѧй велїю млть:∞

Прїй-

На Утрени. сѵ.

Прїидѣте видимъ живот нашъ въ Гробѣ лежащ, давъ гробѣхъ лежащымъ ожити. Прїидѣте дне йже изъ іудеи спящаго видѣше, Прорѣкши емѹ въ цепїи: въ злегъ оученъ еси якш левъ, кто въздвигнетъ тѧ Цр҃и; Но въстани самовластно, давый себе ѡ на волен, Гн҃и слава тебѣ: ѡ Гл҃а, ѕ.

Просїи Іѡсїнъ тѣло Іс҃во, и положи е въ новѣмъ своемъ гробѣ: подобаше бо емѹ изъ гроба якш нечертога пройти. Съкрушивый державу смрѣти, и ѡтверзый врата раискїа тмы якш, Гн҃и слава тебѣ: ѡ Слава: Гл҃а, ѕ. Днешнїй день таинш, великїй мѹсїи прообразоваше глѧ: Йкѵви къ день семы, сїмъ бо е вѣденам совс҃та. Сїи е ѹпокоенїа день, въ нюже почи ѿ всѣхъ дѣлъ своихъ, единородный сн҃ъ бжїй, ради еже на смрѣть смотренїа плѣтїю совс҃тетвовавъ, и въ еже в҃ѣ паки възвративъся, въскрнїа ради, дарова намъ живот вѣчный, якш единъ благъ и чколюбецъ: ѡ И мнѣ: Гл҃а, к҃.

Пребѣма есн҃ѣ дво: Ли, лв҃. Та Слословїе велико.

И ѹмен же ѳѵлѣкъ см҃ъ въ всю Сщенническую одежѹ, прочїи же въ Фелсѡны. Входнтъ въ стым҃ѵлїим, Тр҃томѹ поемѹ. Г И семѹ же конча́вшюся.

Поемъ Стр҃ѹ Нагробнѹю*. Гл҃а, е҃.

Прїидѣте ѹбѣжимъ Іѡсїнфа пришпаматнаго, в нощи къ Пилатѹ пришеша, и живота всѣхъ испросивша. Даждь ми сего страннаго, йже немѣетъ гдѣ главы поклонити: даждь ми сего страннаго, ег҃ѡже ѹченикъ лѹкавый на смрѣть предаде: даждь ми сего страннаго, ег҃ѡже Мт҃и зрящи накрѣ висѧща, рыдающи въпїаше, и Мт҃ерски крнчаше, ѹвы мнѣ чадо моѥ! ѹвы мнѣ свѣте мой! и ѹтроко моа возлюбленнаа, Сумесномѹ бо пре-
ренное въ церкви събытьем • твое сре ѻружїе пройдетъ •

* Сего: въ Греко нѣтъ.

но въ Радость Вѣкрнїа твоегѡ плат҃ преложи. Поклонѧемсѧ
Стр҃темъ твоимъ Хе҃: поклонѧемсѧ стр҃тем твоимъ Хе҃:
поклонѧемсѧ стр҃тем твоимъ Хе҃, и сто҃мꙋ Вѣкрнїю:. И Пое҃]
Кѫгла Iере҃, Вѣнмѣ҃, Мирѣвѣ҃, Премдрѣ҃ѣвънмѣ҃.
И мы Гро: а. Благообраны Iоан. ми҃, Си҃. И глем
Тропа Прр҃ч: Гла҃, б. Съдержай конца҃, гробомꙋ
съдержатнсѧ изволи есѝ Хе҃, да ѡ҃адова поглощенїѧ
избавиши чл҃тво, и въздвигъ ѡ҃живиши насъ,
ꙗкѡ Бъ безсмр҃тныи:ѡ Сла҃: Коне҃. И нн҃ѣ: бе҃. Тр҃
Про҃: Гла҃, д҃. Вѣкрнїи Гн҃и помощи на, и избави на
имене твое ра. С҃: Бе҃ ꙋшима нашима ꙋслышахо, и
ѡ҃цы и҃: Прр҃чества Iезекиилева чтенїе. Гл҃: л҃.

С҃: л҃. Бысть намнѣ рꙋка Гн҃а, и изведе҃ма
дх҃мъ Гн҃имъ, и постави ма посреди пола,
б҃. сиѥ бѧше полно Костїи чл҃кихъ. И ѡ҃введе ма
ѡ҃нихъ окрестꙋ ѡ҃коло, и се҃ многи зѣлѡ, на лицы
г҃. пола, и сꙋхи зѣлѡ. И рече къмнѣ҃ Сне҃ чл҃ч҃, аще
ѡ҃живꙋтъ Кости сїѧ; и рекохъ, Гн҃и Гн҃и, ты вѣси Та҃.
д҃. И рече҃ къмнѣ҃ Сне҃ чл҃ч҃, прорцы на Кости сїѧ,
и речеши имъ, Кости сухїѧ, слышите Слово Гн҃е.
е҃. Такѡ глетъ Адонаи Гъ Костемъ симъ, Се҃ азъ
б҃. приношꙋ на васъ дх҃ъ жизни. И дамъ на ва жилы,
и въздвижꙋ на васъ плъть, и протагнꙋ на ва кожꙋ,
и дамъ въ ва дх҃ъ мои, и живи бꙋдете, и познаете
ѕ҃. ꙗко азъ есмъ Гъ. И пророкꙋ, ꙗкѡже заповѣда мнѣ Гъ,
и бысть гласъ внегда ми Прр҃чествовати, и се҃ трꙋсъ бысть,
и҃. и приниесе Кости Кость къ Съставꙋ своемꙋ. И видѣ҃,
и се҃ на нихъ жилы и плъти растахꙋ. и въсхо-
жаше на нихъ кожа верхꙋ, и дх҃ъ не бѧше въ нихъ.

Пре-

И рече къмнѣ Проро́че на дхъ, проро́че сне члчъ, д.
и рекохъ дхъ, сі́м гле́тъ Гь Бъ, ѿ четыре́ дх҃ъ
прі́йди дх҃ъ, и дхни на мр҃твыа сі́а, и да́ѿживѣ.
И прорекохъ ꙗкоже ми заповѣда Гь, и вниде вни҃ хъ
дхъ, и ѿжишѧ и ста́шѧ на ногаѵ свои, и съ́нмъ
мно́гъ зѣлѡ. И гла Гь къмнѣ гла́, сне члчъ. ѧ.
ко́сти сі́а весь до́мъ Ізлвъ е́стъ, ѵі́н глаголю́тъ,
сѫ́хи бы́шѧ ко́сти на́ши, погибе оу҃пова́ніе на́ше
и оу҃бі́ени бы́хомъ. Сегѡра проро́че, и рцѝ кни́мъ, ві.
сице гле́тъ Гь Бъ, се а҃зъ ѿверзѫ гро́бы ва́ши, и
и҃зведѫ васъ ѿ гробѡ ва́ши людіе мои, и въведѫ ва
въ Зе́млю Ізлвѫ. И познаете ꙗкѡ а҃зъ е́смь Бъ, гі.
внегда ѿверсти ми гро́бы ва́ши, и внегда въ҃звести
васъ ѿ гробъ ва́шихъ людіе мои. И да́мъ дхъ мои дг.
въ васъ и ѿживете, и положѫ васъ въ Земли ва́шей,
и познаете ꙗкѡ а҃ Гь въглаго́лахъ, и сътворю гле́тъ Гь Бъ:.
Про: Гла, З. Вънкрни Гни Бе мои да бъ҃снесе сѧ рѹка
твоа, не забѹди ниць свои до конца. С: И сповѣсѧ
тебѣ Гни всѣмъ ерце мои. Апл҃ъ, Къ Коріндѡ. З: рл.
Бра́тіе, Ма́лъ квасъ все ѵмѣшеніе кваси́тъ,
ѡчи́стите оу҃бо ветхій квасъ, да бѹдете Новое
съмѣше́ніе, ꙗкоже е́сте бе҃зквасни. Ибо Па́сха наша
За́ны пожре́нъ бы́сть Хс. Тѣ́мже празднѹе́мъ не
въ кваси́ветхе, ни въ кваси́ зловы и лꙋкавства: кГа:
но въ бе҃сквасіихъ чтоты и и҃стины. Хс ны и҃скупи е҃ З:ѕ.
ѡ клѧвы Зако́ны, бывъ по на клѧ́тва: Писано бо е҃,
Проклѧ́тъ всѧкъ висѧй на дре́вѣ, да въ҃ і҃ѕыдѣ҃хъ
бла́женіе Авраа́ле бѹде҃ ѡ Хѣ҃ Іс҃ѣ. да ѡбѣ҃тованіе дх҃а
по́имемъ вѣ́рою:. Ѹ б Алли-

Ѧ́нтїа, гла, д. Да́вѣскрне бъ, и́разы́дѹтсѧ врази́ е.
С: И́кѡ нечезае́тъ ды́мъ да́нечезнѹ́тъ. Е́ѵлїе ѡ́мъ: з: рд.
Въ ѹ́тр҃їй дн҃ь, и́же е́ по пѧ́тк. Та́же е́кте́нї,
Помо́лѵ́ нас бе́: И́ посе́, И сплъ́нї ѹ́тр҃нѧѧ́мл҃вы:
И ѡ́пѹ́стъ. Прнсъвокѹпле́же и́часъ, а.
Трє́тїй же ча, ѕ, и́ д, Посе́ прѡ́сто въ Прїво́рк,
вкѹ́пѣ съ Бл҃же́нами, въ своє́ вре́мѧ.

Гл: ѵ Подобае́ вѣ́дати, и́кѡ а́ще слѹ́чисѧ Бл҃говѣщє́нїе
Прѣтыѧ́ Бц҃а, в Великѹ́ Сѹббо́тѹ.
И а́ще хо́щетъ Настоя́тель сътвори́ти Бдѣ́нїе вечє́рнее.
В Пато́ вс҃: вр҃ъ, На Ма́лѣй Вечє́рни, Поемъ все́ Пра́зднкѹ.
Та́кѡже и́ На Исхожде́нїе Велнкїѧ Вечє́рни. В Нача́лѣже вс҃: вр҃ни,
Непоє́тем, Бл҃же́нъ мѹ́жъ: А́ще ли не вѹ́детъ Бдѣ́нїѧ,
В вс҃: пѧ́: вр҃ъ, При Часѣ́, Тмъ Дни, Кле́пле в великоє́й в всѣ́м Та́кѡ.
И посе́ вр҃ни. На Гн҃ вѣзва́, Стр҃ы сѧ́гл: Дни, на ѕ. и́ Бл҃гов҃: на д
Сла́: дни, гла, ѕ. Ѡ́ какѡ законопре́: И́: пра, гл, тъ. Посла́ бы
Вхо́ съ Е́ѵл: С вѣ́тн: Прѡ́, и́ Чте́: дни, и́ Пра, е́. Та́ Прѡ́, Аплъ,
Аллнѹ́їа, И Е́ѵлїе дню. Пото́, Рцѣ́ вс҃н. Та́ Сподоби Гн҃ вѣ́.
И́ пакн Іере́й, И́ еплъ́нї мо́: И́ по Възгла́, На Сте́, Стр҃ы дни,
Гла, в. Е́гда ѡ́ дре́ва, Съ тѣ́хн и́. Сла́: пра: гла, в. Е́же ѡ́ вѣ́ка:
И́: гла, е́. Тебе́ ѡ́дѣ́нн: Та́ Нн҃ѣ́ѡпѣ, И по о́на, Трѡ́: пра. с: нн:
Бл҃гообразны. И ѡ́пѹ́стъ. Па́вечерницѹ́же посмъ́ въ Келїа́х.
Прн Часѣ́ ѕ҃о И о́тпн, ѡ́дарме́ в великї, и́ в всѣ́м Та́кѡ.
И Посе́ ѵ́тр҃нюю по ѡ́бы́чн. На Бц҃ѣ Гл, Трѡ, дню, Гла, в. Бл҃гообра, а.
Е́гда съше́ѣ́нн, а. Сла́: Мнлостнца́: И́: пра, Днь спнїи нашмѹ на:
На́ѣ́ Посе́, И спорочны, на Гла, е́. В а́дн же Іере́й на прѣ́стѣй Сла,
Та́кѡже и́ на в҃ и́, и́ на г҃ и́, въ нача́лѣхъ. На а, Стан, Прнпт.
Велнча́е та́жнвода́вте́хе. На в, Достѡ́йно е́: На г. Ро́ди вс҃н пт:
И́ на концы́ посе́, Трѡпн Въскрны. Аггльскїй съе́ѡ: и́ прок. Та́же
Е́кте́нї мала́. И Ст҃: дню. по: гро́тво: Плащанн́цем ѵ́тон.
и́ Чтее дню Тѣ Полуе́лео, и́ Ст҃ъ, пра: и́ Чтее пра Сте́, а, Антіфо
д҃ гѡ Гла́са. Прѡ: Гла, д. Бл҃говѣ́стнте дн҃ь. Вс҃ѧ ды. Е́ѵлїе пра.
ѡ́ Лѣ: За: д. Ѱа́л, н. Стра пра. Гл, к. Бл҃говѣ́ствѣ́тъ Гаврн́:
Дан҃ѡ пра, съ Ирмо́ѡ, на и́. И дню съ Ирмо́, на и́. К а та ва: Ирмо́
ѡ, ѡба Лнка вкѹ́пѣ.

По

Тупи ѡ Бгословѣ: смд.

Пог пѣ, Ко: днй, и Iко. Сѣ днь, Сла: и нн҃ѣ: пра. и Чтеѣ пра: По ѕ, пѣсни, Ко: пра, и Iко. и Чтеѣ въ Прологѣ, и Сунаѯар. На д, пѣсни, Чтн҃ѣшꙋю, не поѣ. но Припѣвы пра. Сѣ Гѣ Бѣ на, на Гла, в. Свѣ, пра. в. На Хва, Стры сагланы днь. г, и пра, г. Тѣ стра сагл: пра, Гла, и, Да весели҃тсѧ нбса: є Стхо, Бгословѣти дн: Сла, днь Гла, ѕ. Проси Iѡнф: или Днешнiй день тайнѡ. Инн҃ѣ, Пребла҃ѣнна ѣси Бце. Славосло҃вiе Велiкое. Iерей же, ѡ блъкъсѧ в ве҃чнѣ Сщенническiй, Творi Исхожде҃нiе съ Ева҃лiем, На помощи Трто҃е, и по Трто҃мъ, Попъ гла҃ѣтъ, Премроств прости. Мы҃е Вселенское, Тро: Гла, в. Благо҃обра: Аг҃iе, Iерей, Вѣчнѣ, Мнр вс҃ѣ. Та Тро: Парн҃ Гла, в. Съдръжай конца. Про, парiи, днь. Таже Про: Апл҃ъ, Аллꙋiа, Ева҃лiе днь. Ектени, и сѡпх҃. Ча, а. Проiи же Часо҃ве поѧтсѧ въ свое҃ врема. и на Часѣ, Тро: пра, и днь. Коки же премѣнѧѧ. и Блжена: Скоро бе пѣнiя, По о҃тенаи, Ко, пра: Гн помлꙋи, И ѡпх҃.

Въ Сѣ: Вѣ: Сво҃ю҃ тꙋ, Вѣ: При Часѣ, вем днй, Клепле҃ в Велiкое и въсь таiнствꙋ. И събравшесѧ въ Црквь, облъкся Iерей въсь Свѣтлыя Ри҃зы, Нач҃нетъ Вечерню: и гла҃ем, Прте покло, г. и по ѱалмѣ, Ектени. На Гн҃ възва: Стiхиры Въсекрны, г. Вечерняѧ нша м: И Вѣ: Сѵ: Сагланы, г. Гла, и. и Праз: на д. Сла: Гла, ѕ. Днешнiй день. И нн҃ѣ, пра: Гла, тъ. Посла бы: Въходъ съ Ева҃лiем. Свѣтн҃. Прокi, не гла҃ем, Но Аг҃iе Iерѣ, Премроств. и Чтенiе днь, по тн҃ѣхъ нхъ. По скончанiи же Чтенiа, Ектенiа м. Въсгла Трто҃мъ. Вмѣсто же Трѣтаго, Блiцн въ Хр҃ѣ: Та Про: и Апл҃ъ, днь, и Пра: Аллн: Днй тоцiи. Ева҃лiе, днь. и пра. Вмѣсто же Херꙋвiмскiа Пѣсни, Да мълчи҃т вся҃каа плть: И порадъ Бж҃: Лнтꙋргiа Велiкаго Василiа. Причаст: пра, и днь.

На Трапезѣ Ѵкрохи, и пiе҃ Вино Гнѡ, За пр: Бца слава и застꙋпле҃нi.

Изо҃бно же дабꙋде, якѡ вкоилiко днь Сем Велiкi Зри
Семица прилꙋчитсѧ Благовѣще҃нiе, Съвръшае҃ Бжественiе съ Пасхою.
И ѧмъ Варенiе съ е҃леем, и пiе҃ Вино. Кромѣ Велiкаго Пѧка,
въ Тн҃ь бо на Вино Тоцiи разрѣшае҃ за пр: Бца слава и застꙋпле҃нiе.

Iще слꙋжи҃тсѧ Пам҃ѧ Сгѡ Вѣ: мка Гесѵргi, вѡ҃ Вѣ:
сѡ семъ Оукази҃ на Лiстѣ, сѣ.

сме. Въ с҃: И великую субботу.

Вечеръ, въ і҃, ча҃ дне, Клеплетъ на вечерню в великое древо.
Студійскаа же Обитель, и Стаа Гора, въ аі часъ, Клеплетъ.
Друзіи же оузакониша Клепати, егда Слѣнце зайдетъ.

бѣ И събираемся в Црквъ. И Облѣкшуся Іерею, и Діакону въ свѣтлыя одежда, [По инѣмъ же оуставомъ, въ Багряны ризы.]

И Діаконъ речетъ, Бл҃ви влдко, Іерей же, Бл҃вено Црство Оца и Сна и Стагѡ Дха, нн҃ѣ и пр: И рекъ оуставлены чтецъ, Аминь, Абіе чтетъ, Пріидѣте поклонимся, г҃. Ѱал: ргі. Бл҃ви дше моя Гда: Аллилуіа, г҃. Посем Ектени велика. На Гн҃и възва: Поем въ Гла, а҃. Іерей же и Діаконъ ѿшедъ творитъ Проскомиди. Тажъ Діаконъ Кадитъ. Поставим стіхѡвъ, и҃. Стры въскрны, на д҃. Гла, а҃.

Вечерняя наша Млтвы, пріими Стый Гн҃и, и подаждь намъ ѡставленіе грѣхѡвъ, якѡ ты единъ еси, явлей въ Мірѣ въскрсеніе:

Ѡбыдѣте людіе сіѡнъ, и ѡбимѣте его, и дадите славу в немъ въскршему из мртвых: якѡ тъй есть Бъ нш҃ъ, избавлей нас ѿ беззаконій нашихъ:

Пріидѣте людіе поемъ и поклонимся Хѹ, славяще его из мртвыхъ въскрніе: якѡ тъй есть Бъ нш҃ъ, ѿ лести вражіа весь Міръ избавлей:

Стртію твоею Хе, ѿ страстій свободихомся, и въскрніемъ твоимъ изистлѣнія избыхомъ, Гн҃и слава тебѣ:

Ины

Ины Стры Сѧглны, Великимъ Ѯвѣщ҃ты Гла, и.

Днесь адъ стѣнѫ въпіетъ: Уне мн
вѣ҃ше аще быхъ и҃ѡ Мр҃ѣ Рожшагосѧ не пріѧлъ.
прнше бо нама дръжавѹ мою разрѹшн, врата
мѣнам сѹтре, Дшѧ҃же имъ преже, Къ сын въскрсн,
Слава Гн Крт҃ѹ твоемѹ и҃ въскрнію Твоемѹ: ѡ

Днь адъ стѣнѫ вопіетъ, разрѹшисѧ моѧ блсть,
пріѧхъ мр҃твѣца ѥкѡ ѥдинаго оумрѣшихъ: Сего же
держати ѡнѣю немогѹ, но погублѧю и҃ сѧ имиже
царствовахъ: аз имъхъ мр҃твыѧ ѡ вѣка, но сн вс҃
въздвизае. Слава Гн Крт҃ѹ Твоемѹ и҃ въскрнію Твоемѹ:

Дне адъ стѣнѫ въпіетъ, пожрта ми бысть
дръжава, Пастырь распѧтсѧ, и҃ Адама въскрсн.
имиже царствовахъ лишихсѧ. и҃ ѥже пожрѣти
въсмогохъ всѣхъ и҃зблевахъ. непразнн гробы
распнышисѧ. некрѣпитсѧ смр҃тнаѧ дръжава.
Слава Гн Крт҃ѹ твоемѹ и҃ въскрснію твоемѹ: ѡ

Слава: Гла, 5. Днешнй днь таннѡ, великй
Моусй прообразоваше глѧ, И блви къ днь Семый.
Сѵ҃бѡ ѥ блвенаѧ Сѫбѡта, Сй ѥ ѹпокоенїѧ днь,
въ҃ньже почи ѿ всѣхъ дѣлъ свои, ѥдинороный Сн Бжй,
ради смотренїѧ ѥже на смр҃ть плътїю сѫбѡ ѥвовав,
и҃ въ ѻ҃же кѣ, пакы въздрѧщѧ въскрнїѧ ради, дарова
намъ живо вѣчный. ѡ҃ѡ ѥдинъ благъ и҃ чловколюбе:

Нн: Гла: а. Всемрную славу ѿ чловкъ прзнавшю, и҃ вликѹ рожшюѧ, ѳ҃
Неѧвную Дверь воспоимъ Мр҃ю Дв҃ѹ, Бесплотнымъ пѣснь,
а҃ вѣрнымъ оудобренїе. Тако бо нсѧ Нбо и҃ Храмъ Бжтва, та
прегражденїе враждѣ разрѹшившн, Мр҃ъ въведе, и҃ Црт҃вїе ѡбрѣте.
Сй оубо имѹще вѣры оутвержденїе, Поборника имамы и҃з нея
рожшагосѧ Га. Держайте оубо, держайте Людїе Бжїи, нбо тмн
посѣдятъ врази ѡ҃ѡ Всенлен: