100/

НБУ

Кіевъ: 1661

8и 7к3

5

НІБУ

№ 393001-03
10

393001
Кл. 1661

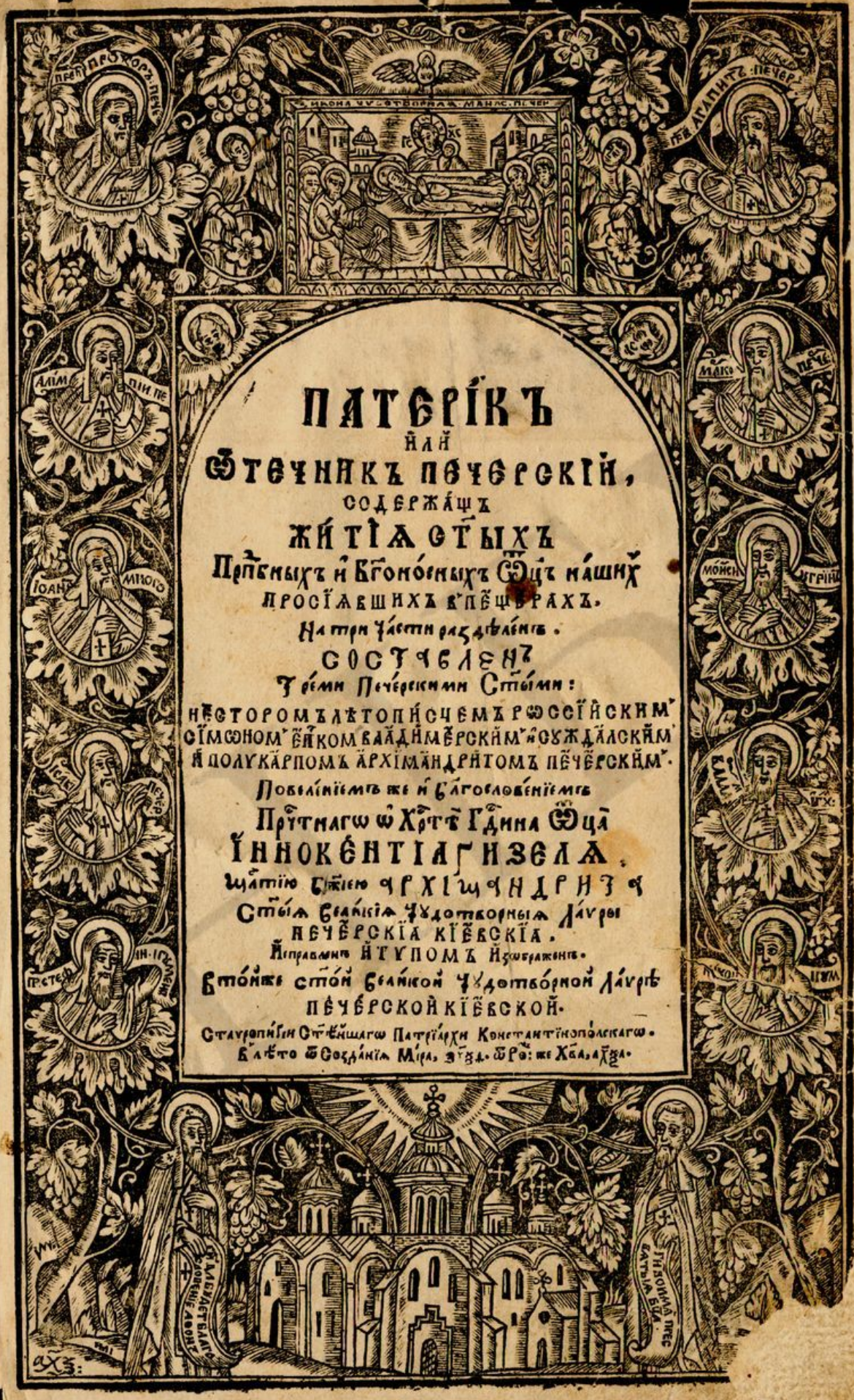

ПАТЕРІКЪ
ИЛИ
ѾТЕЧНИКЪ ПЕЧЕРСКІЙ,
СОДЕРЖАЩЪ
ЖИТІЯ СТЫХЪ
Прпдбныхъ и Бгоносныхъ Ѿцъ нашихъ
ПРОСІЯВШИХЪ В ПЕЩЕРАХЪ.
На три части раздѣленъ.
СОСТАВЛЕНЪ
Тремя Печерскими Стыми:
НЕСТОРОМЪ ЛѢТОПИСЦЕМЪ РѠССІЙСКИМЪ
СІМѠНОМЪ ЕПКОМЪ ВЛАДИМЕРСКИМЪ И СУЖДАЛСКИМЪ
И ПОЛУКАРПОМЪ АРХІМАНДРИТОМЪ ПЕЧЕРСКИМЪ.
Повелѣніемъ же и Блгословеніемъ
Прчтнагѡ ѡ Хртѣ Гдина Ѿца
ІННОКЕНТІА ГИЗЕЛЯ.
Щастію Бжіею АРХІЩАНДРИТА
Стыя Великія Чудотворныя Лавры
ПЕЧЕРСКІЯ КІЕВСКІЯ.
Исправленъ И ТУПОМЪ Изображенъ.
Втойже стой Великой Чудотворной Лаврѣ
ПЕЧЕРСКОЙ КІЕВСКОЙ.
Ставропигіи Стѣйшагѡ Патріархи Константінопольскагѡ.
В лѣто ѿ Созданія Міра, ЗУѮД. ѿ Рѡ: же Хва, АХѮА.

Помина́йте Наста́вники вша҃, и҆́же гл҃а́ша вамъ сло́во Бж҃іе, и҆ взира́юще на сконча́ніе жи́телства и҆́хъ, подража́йте вѣ́рѣ и҆хъ. Е҆вр: гл҃: гі.



Хр҃ту Цр҃еви в Рꙋцѣ, да́на в се́й Печа́ти
Кни́га Живота̀: Слова Живо́тнагѡ Мт҃и.
Томꙋжде и҆ мы̀ Кни́гꙋ Жи́тїй си́хъ вꙋрꙋча́емъ:
Кни́га е҆гѡ̀ да и҆ се̑ пода́сть мѣ́сто, ча́емъ.

ЧАСТЬ ПЕРВАЯ

Внейже ѡбрѣтаютсѧ
ЖИТІѦ СТЫХЪ
Прпдбныхъ и Бгоносныхъ Ѿцъ нашихъ
ПЕЧЕРСКИХЪ.

ПРПДБНЫМЪ ѾЧЕМЪ НАШИМЪ
НЕСТОРОМЪ Лѣтописцемъ Россійскимъ
Написанаѧ.

МЕЖДУНИМИЖЕ, ИСКАЗАНІЕ
ѡ стой ЧУДОТВОРНОЙ ЧРКВИ
ПЕЧЕРСКОЙ,
Написаное Блженнымъ Сімѡномъ
Еппомъ Владимерскимъ и Суждалскимъ:
Ѿ негѡже и Прочаѧ здѣ
исполняютсѧ.

КСИМЪЖЕ ПРИЛОЖЕНА СУТЬ
и Похвалнаѧ Словеса,
Прпдбнымъ и Бгоносным Ѿцемъ нашимъ
Первоначалникомъ Печерскимъ
АНТѠНІЮ И ѲЕОДѠСІЮ.



АНТѠНІЙ всел́ся в зе́млю, оу́мертви стра́сть Тѣлу:
Сла́ву Мі́ра в пе́рсть всели́: А́ду попра́ си́лу.
Си́це Рѡ́ссомъ да́стъ ѡ́бра, трехъ вра́ побѣжа́ти:
Сподоби́ся пре́ лице́мъ Тро́йцы ликова́ти.



Прежде всѣхъ
Цр҃еви царемъ
Чр҃еви вѣкомъ и чр҃еви
славы
Бг҃у и чл҃вѣку
Гд҃у нш҃ему Іс҃ Хр҃ту
Хлѣбу животному, источнику
живота, и самому животу.
ѡ немже живем и движемся и есмы.

Такожде и его
предстоящей одесную цр҃ци
пр҃той чт҃ой и преблвенной влчци нш҃ей
Бц҃и Присноодв҃ѣ Мр҃іи
Мт҃ри живущыхъ и древу живота
нашей единой заступници
прибѣжищу и покрову.



Изображеніе житіи ст҃ыхъ
Прпдбныхъ и Бг҃оносныхъ
Оц҃ъ нашихъ Печерскихъ,

Днесь ꙗзыкомъ Словенскимъ Ново свѣтꙋ
Апо: ді. изданное, прежде всѣхъ Тебѣ Црви Цремъ
и Гдви Гдемъ, животдавцꙋ нашемꙋ, и
Прчтой ти Мтри прнѡ Двѣ Мріи, Црици
Нбсе и земли, и Мтри живота, приносимъ
и восписꙋемъ. Заихже ты животъ сый,
себе самагѡ на Крстѣ Бꙋ ѿцꙋ жертвꙋ принесл
еси: мы тѣхъ Житїѧ тебѣ приносѧще въ
жертвꙋ и честь, животъ твой ѡнихъ и
ѡвсемъ мірѣ положенный, житїѧми ихъ
воздаемъ. Потвоейже заповѣди сїѧ ти
творимъ: повелѣлъ еси да всѧ первенства
тебѣ въ жертвꙋ принесены бꙋдꙋтъ, ꙗкоже
Исхо: кѕ рече Писанїе: Первенца Снѡвъ твоихъ да ми
даси. Мы неразарѧюще заповѣди твоеѧ,
аки нѣкоегѡ Первенца сїю Книгꙋ Житїй
Прпдбныхъ ѿцъ нашыхъ, первѣе ꙗзыкомъ
Словенскимъ в Тѵпографїи нашей нн҃ѣ
изображенꙋ тебѣ приносимъ. Ты самъ себе
Іѡ: аі. нарекл еси Животомъ, глѧ: Азъ есмъ воскрнїе
и Животъ. тѣмже комꙋ въ первыхъ Житїѧ
Прпдбныхъ въ жертвꙋ принесены имꙋтъ быти,
аще не тебѣ животꙋ Прпдбныхъ, ꙗкоже къ
коемꙋждѡ ѿнихъ глетъ Писанїе ѡ тебѣ:
Е щѡ: а Тойбо естъ животъ твой. Твои быша и
Мтре твоеѧ въ телеси живꙋще сами въ себѣ,

да бѹдѹтъ ѹ҃бо твои и҃ Ѹ҃тре твоем҃ и
писаніемъ живѹще въ ср҃цахъ чл҃вческихъ.
Самъ р҃ек҃лъ е҃си в҃ кни҃зѣ ѱ҃алом҃стѣй: Воздаждь ѱ҃л: м҃д.
вы҃шнемѹ ѡ҃бѣты твоя. Сегоради е҃же в҃сѣм
лѣтам҃ времена въмѣсто бл҃гренїя҃ на безъ
вре́да вовре́ма в҃ѣ и҃ напастей соблюда́ющемѹ҃
ѡ҃бѣщахо: Сіе́ти нн҃ѣ воздаю́ще прино́си.
Кто҃ заблгодѣ́нїя твоя҃ воздати текъ҃
бл҃гре́нїе҃ ѡ҃жида́етъ вре́мене мі́рна и҃ бл҃го-
полѹ́чна: мы́же да па́че къ бо́лшемѹ тя҃ себѣ҃
привлече́мъ застѹпле́нїю҃ и҃ въ вре́мя мл҃тежно҃
е҃гда҃ ѡ҃вѣюдь воста́ша на́ны бѣ́ды и҃ скѹ́рбн҃
въ и҃ѕ ѡ҃браже́нїи Сем҃ Кни́ги жи́тїй Прп҃бны́х҃
и҃ принесе́нїи е҃м҃ҳ҃ прино́сим҃ти бл҃гре́нїе҃ чть҃ и҃
сла́ѹ҃ ꙗ҃ко томѹ҃ е҃мѹ҃же подоба́етъ чть҃
и҃ сла́ва. Подви́жетъ на на Се҃ бжт҃ве́нный
Златоѹ́стъ҃ гл҃а҃: Не вовсе́мъ бл҃годе́нствїя҃ зла: ѡ҃мі҃
и҃ѕ ѡ҃бнлїя҃ дающе́мъ҃ но ни҃ли въ бл҃го- зд҃. набы҃
де́нствїи҃ ни҃ли злоде́нствїи҃ е҃смы҃ е҃дина́че
бл҃гнмъ бг҃ѹ҃: да ѹ҃зрѣ́вше бл҃гре́нїе наше҃
бо́лшее нана́съ и҃злїетъ свое҃ бл҃говѹтро́бїе.
Не ѡ҃ринѹ́лъ е҃си ѡ҃ныя҃ вдовы ꙗ҃же тебѣ҃ два
пѣ́нязѣ҃ токмѡ҃ принесе́, но па́че и҃нѣхъ
похвалилъ е҃си и҃ҳ҃ къ ѹ҃ченикѡмъ Свои́мъ
рекъ: А҃минь гл҃ю ва́мъ҃ ꙗ҃кѡ вдовица сі҃а щл: бг҃.
ѹ҃бога́а мнѡжае всѣ́хъ въмѣта́ющихъ воверже҃

въ Сокровищное хранилище. Не ѿрини и насъ
млимъ тѧ, иже аки при двохъ златыхъ
цѧтахъ, при двохъ нш҃ихъ Заступникахъ
Прпдбныхъ Ѿцехъ Антонїи и Ѳеодосїи
Печерскихъ, еще толико множество Цѧтиц,
въ Сокровищное ти хранилище влагаемъ,
колико при нихъ тебѣ Прпдбныхъ приносимъ.
Былъ еси ихъ живота здѣ в телеси еще
живущихъ сокровищнымъ хранилищемъ, порече́нїю
Колас: г. Апстола: Животъ вашъ сокровенъ съ Хмъ
в Бзѣ, буди и Книзѣ Житїй ихъ храни-
лищемъ. Ѿ тебе они прїѧша живот глще:
Дѣѧн: зі. Онемъ живемъ движемсѧ и есмы. Да будеже
и Книга Житїй ихъ, трудолюбнѣ ѿ насъ
изданнаѧ ѿ тебе прїѧта: да бы всѧкъ ѿ тебе
прїемъ, хвалѧ в ней Прпдбныхъ, тебе хвалилъ.
понеже Житїѧ Стыхъ, суть твоимъ хвале-
Ѱал: рн. нїемъ, порече́нному Двдомъ: Хвалѣте Бга
въ Стыхъ его.
Прїими Источниче живота, Житїѧ
Прпдбныхъ ѿцъ нш҃ихъ, не ѿ своего бо, но ѿ
твоего тебѣ приносимъ Сокровища, понеже
Ѱал кг. рече Ѱаломникъ: Гдня есть землѧ и испол-
ненїе еѧ, вселеннаѧ и вси живущїи на ней.
Усердїе здѣ наше, но дѣло твое: трудъ нш҃ъ,
но блгдть твоѧ: тщанїе нш҃е, но совершенїе твое.

Понеже

Понеже аще бы небыло дѣло, къ чесому бы приложено было наше оусердіе? аще бы блгдть твоя не оукрѣпляла, чтобы оуспѣлъ трудъ нш҃ъ? ничесоже. реклъ бо єси: безъ мене неможете творити ничесоже. Аще бы єси самъ несовершилъ, єже мы начахомъ, тщаніе наше было бы праздно: Бг҃ъ бо єстъ дѣйствуяй въ васъ и єже хотѣти, и єже дѣяти по бл҃говоленію, гл҃етъ Апс҃толъ. Твое се єсть дѣло, вся бо въ Прпдбныхъ ѿцехъ нш҃ихъ бывшая, ѿ тебе бяху, тобою и к тебѣ. ѿ тебе бѣ яко ѿ начала, тобою яко посредствомъ или путемъ, к тебѣ яко къ концу. Былъ єси имъ началомъ въ созданіи, посредствомъ въ искупленіи, концемъ же въ прославленіи. И паки былъ єси имъ началомъ въ избраніи, житія иноческаго, посредствомъ въ спѣяніи, концемъ въ совершеніи.

Іѡ҃ ді. Филип҃ в.

Сія книга житій Прпдбныхъ ѿцъ нш҃ихъ Печерскихъ твоею да будетъ, ибо и ты и твои быша, якоже самъ ѡ нихъ реклъ єси: вы друзи мои єсте. Ихъ животъ Прпдбный, добродѣтели, и различная оумерщвленія, всей книзѣ житій воспомяненная, въ твою идутъ похвалу: понеже безъ тебе нарицаемаго Ст҃аго ст҃ыхъ, ст҃ыми быти неможаху.

Іѡ҃: єі.

Єлицы

ѥ́лиць ꙗ̑вѡ блг҃тїю твоею ѡ҆крѣпле́ни. сѝце здѣ
жестѡко пожи́ша. заѩ̀ въ гора́хъ пещеръ.
а҆ки зла́то и҆ сре́бро ѿ ѻ҆чесъ чл҃вѣ́ческихъ
крыѭ́хусѧ: лѣ́по є҆̀ да жи́тїѧ и҆ ново свѣ́тꙋ
и҆зла́нны. тебѣ̀ принесены и҆ воспи́саны вꙋдꙋ́т.
Гпо҃: ѳ҃. Досто́инъ є҆сѝ г҃и пр҃ія́ти чт҃ь и҆ сла́вꙋ.
ѿ сѝце вели́хъ ти҃ и҆ бл҃годѣ́ній҃хъ.
а҆́кѡ насъ в҃ сей ст҃о́й ѻ҆́бители живꙋ́щихъ.
и҆ кней прит҃ека́ющихъ хр҃ті́а́нъ. в҃ сѧ лѣ́тѧ
времена̀ непредалъ є҆сѝ по́мечꙋ и҆ въ плѣ́нь
врагѡ́мъ кр҃та̀ твоегѡ. є҃гда̀ ꙋ҆́слышиши жи́тїѧ
пр҃ѣ́ныхъ ѿ҃цъ нашихъ тебѣ̀ прино́симъ.
К҃ко҃ д҃: сла́вꙋ тебѣ̀ и҆ чт҃ь прино́симъ: нѣ́кѡ и҆зы́то-
чествовати бл҃годаре́нми сла́вѧще бг҃а̀ въ
поко́рені҃и и҆сповѣда́нїѧ. повелѣ̀ а҃пт҃олъ.
ѻ҃ пр҃ѣ́чнаѧ и҆́стинно! ѻ҃ живо́те нѣ́ны!
ты є҆сѝ бг҃ъ нашъ. къ немꙋ́же возды́хаемъ дн҃ь
и҆ но́щь: ты намъ гр҃ѣ́шникомъ сꙋ́щимъ
разли́чнаѧ своѧ̀ пока́зꙋеши бл҃годѣ́ніѧ.
Тѣ́мже а҆́кѡ є҆ди́нагѡ нѣ́сть вре́мене въ не́же бы
чл҃вѣ́къ ненаслади́лсѧ твоегѡ бл҃годѣ́тельства.
та́ко ни є҆ди́но вре́мѧ и҆́мать быти ѡ҆ставле́но.
въ не́же бы чл҃вѣ́къ не и҆мѣ́лъ бл҃гри́ти тѧ.
въ бл҃гѝ и҆ въ зли҃ пребыва́ѧ. Не ѿ҃ нашихъ то
но ѿ҃ зла́ѡвета и҆зы́йде ꙋ҆́стъ. є҆́же сѝце напи́са:
Зла҃ ѡ҃ сѵ҃ Нака́зꙋю васъ бра́тїе. да хвали́те г҃а̀ вы́нꙋ.

а́ще прїи́дутъ зла́а, бл҃вѣ́те, и҆ ѿи́дутъ зла́а: а́ще бла́га прележа́тъ, бл҃вѣ́те, и҆ пребу́дутъ бла́га и҆ благополу́чна. Кое́мбо ра́ди бы́ны посре́дѣ о́гнѧ вѣ́дъ разли́чныхъ, Сію кни́гу жи́тїй пр҃по́бныхъ Пече́рскихъ, я҆́коже нача́ти сїце́ и҆ соверши́ти на е҆́сѣ и҆зво́лилъ; а́ще не́тъ ра́ди, я҆́кожда тебѣ́ сла́вѧще и҆ бл҃гоха́лѧще, тебѣ́ ю҆ принесе́мъ и҆ воздаа́мы. Принося́мъ у҆́бо и҆ воздае́мъ тебѣ́ ку́пно и҆ Пр҃тои́ти Мр҃и твое́ю бо҃ю бл҃года́тїю воздви́зающею, Поспѣшествующею же и҆ дѣ́йствующею: Мр҃е твое́ю пренепоро́чнымъ пре́ста́тельствомъ, покро́вомъ и҆ засту́пле́нїемъ: Пр҃по́бныхъ же и҆ бг҃оно́сныхъ ѻ҆ц҃ъ на́шихъ Анто́нїа и҆ Ѳеодо́сїа Пече́рскихъ, и҆ про́чихъ пр҃по́бныхъ мл҃тва́ми и҆ хода́тайствомъ начахо́мъ, дѣ́лахомъ и҆ Соверши́хомъ: Сегѡ ра́ди тебѣ́ и҆ Мр҃и твое́и принесе́мъ. тебѣ́ я҆́кѡ Сло́ву Словеса́, Мр҃и же твое́и я҆́кѡ Кни́зѣ Ро́ства твоегѡ, Кни́гу жи́тїй пр҃по́бныхъ воздае́мъ: да ку́пно Словесе́мъ ѿ тебе́ бг҃а Сло́ва, Кни́зѣ же жи́тїа ѿ Кни́ги Ро́ства твоегѡ Мр҃ї, Похва́ла и҆́мать возмо́жетъ бы́ти.

Прїа́тны тебѣ́ нѣ́когда бы́хѹ же́ртвы ѿ вѣще́й по́лныхъ, ѿ гра́дныхъ, и҆ ѿ гро́здїа ло́знаго: Вѣ́рѹемъ я҆́кѡ и҆ ѿ на́шегѡ

Печерскагѡ Вертограда сіе гроздіе и цвѣты,
тебѣ ꙗкѡ лозѣ и цвѣтꙋ вертограда Нб҃наго,
в сей Книзѣ ѿ насъ принесенныи, бꙋдꙋтъ
пріꙗтны. ибѡ приносꙗще то, бл҃годать и
мл҃рдіе твое на насъ излїꙗнное проповѣдꙋем:
премꙋ: д҃ понеже бл҃гдть и мл҃ть въ Прпдбныхъ егѡ, гл҃етъ
прмдрость. Аще же и вси людіе за бл҃годѣꙗніа,
ꙗже на всꙗко времꙗ ѿ тебе пріемлютъ, должни
тебѣ непрестанно бл҃гдреніе возсылати и славꙋ,
ꙗкѡже златымъ ꙗзыкомъ гл҃етъ Іѡанъ:
зл: набы ѡми: д҃. бл҃годѣꙗніꙗ Бж҃іꙗ на всꙗкъ часъ воспоминати
требѣ. Но мы иже чрезъ сицево мнѡжество лѣтъ
ѿ неищетныхъ золъ бл҃гдтію твоею, мл҃твами же
Пречтыꙗ ти Мт҃ре и Прпдбныхъ, невреждены
сꙋще, даже доселѣ наслади́хомсꙗ и наслаж-
даемсꙗ бл҃годѣꙗніꙗ: найпаче должны есмы
Даніі: г҃ бл҃гдрити, бл҃гсвити, и славити тꙗ. Тріе тебе
отроци въ Вавꙋлѡнѣ не точію сами хвалиша,
но и всю тварь къ похваленію твоемꙋ подвигоша:
ꙗкѡ посредѣ огнꙗ въ пещи Вавꙋлѡнской
Даніі: д҃і сохранилъ еси ихъ неѡпалны. Славꙗше тꙗ
Прркъ Даніилъ, ꙗкѡ непредалъ еси егѡ въ
снѣденіе львомъ. И мы в равныхъ имъ зло-
ключеніихъ сꙋще, въ изъ ѡбраженіи сеꙗ книги
житій Прпдбныхъ, и изданіи, хвалимъ тꙗ
и славимъ: вѣдꙋще ꙗкѡ не сицети естъ

бл҃гопрі-

бл҃гопрїа́тно є҃же Слави́мъ бы́ти въ бл҃гихъ,
а҃кожде в҃ бѣ́дахъ и҃ скорбехъ. Свѣдитель.
ствуѭщъ ѡ҃ сем҃ с҃то́мъ А҃мвро́ѩ сице:
Ничто́же [рече́] ве́лїе твори́мъ, а҃ще є҃гда ф҃мвро́сїй
въ и҃ѯ҃ѡвилїи є҃мы сла́вимъ Бг҃а, а҃ще въ на- и҃ ѱ҃л: р҃ні
слажде́нїи пребыва́юще, а҃ще тогда́ є҃гда ни
є҃ди́наго прїе́млемъ зла́: но се ве́лїе є҃сть и҃
похвалы досто́йно, а҃ще терпя́ще бѣ́ды,
стражду́ще доя́ды и҃ поноше́нїя, Сла́вимъ
и҃ благодари́мъ Бг҃а. Нето́кмо же
сми́тя Сла́вимъ Цр҃и сла́бы, но и҃ в҃сѣхъ
чтⷭ҇ыихъ ко хвалосло́вїю твое́мⷭ҇ подвиза́ем.
Кто бо жи́тїя пр҃пбны҃хъ ѻ҃ц҃ъ на҃шихъ Печерски҃хъ
чита́я, не ѡ҃несе́тъ ѡ҃ни́хъ ве́лїя дш҃и свое́й
по́лзы; Зане а҃ще вели́кое чте́нїе писа́нїя с҃тг҃ѡ
вели́кїй ѹ҃спѣ́хъ дш҃и прино́ситъ, а҃кѡ же рече́ ѳ҃л: ѡ҃мі҃е
бж҃тве́нный Златоу́стъ: ве́лїе ѡ҃ грѣ́хѡвъ ѡ҃ дѣ́лѣ҄хъ
засту́пле́нїе є҃сть, чте́нїе писа́нїй. то́ какѡ
не́имать мно́жа́йшїя принести́ по́лзы чте́нїе
Жи́тїй пр҃пбны҃хъ: мно́жае́ѡ сози́даетъ
о́бразъ не́жели слова́ сла́ва. Сегѡ ра́ди
кто́ ве́лїя разжда́я пр҃пбны҃хъ и҃справле́нїя,
по́двиги, тру́ды и҃ чⷭ҇деса́, не и҃поѵ́бѣстъ:
Ве́лїй є҃си҃ Гдⷭ҇и и҃ чⷭ҇дна дѣ́ла твоя́! ѱ҃а: р҃ан.

Принося́щеже Жи́тїя пр҃пбны҃хъ ѻ҃ц҃ъ
на҃шихъ Печерски҃хъ, какѡ́выми ли́ тⷭ҇а возмо́жем

въ прославлéніе йзлїáннаго твоегѡ на нáсъ
члколю́бїа, подоби́и и́менова́нїи нарещи́.
вели́ческаа бо е́лика прили́чна сѹ́ть намъ
дале́че ѿ тебе́ разстоѧ́нїемъ: зане́ ꙗкоже не́бо
ѿ земли́, создáтель ѿ создáнїа, вѣ́чный
ѿ вре́меннаго, та́кѡ подо́бїа и и́менова́нїа
на́ша ѿ тебе́ ѿстоя́тъ. Но ѡ́баче да вели́къ
въ чтенїи сихъ жи́тїй оу́пражня́ѧйся, къ
вождел҃е́нїю тебе́ и́стиннаго жи́тїа, и во-
споминáнїю твои́хъ бл҃годѣя́нїй, къ подра-
жáнїю же жи́тїй прп҃бны́хъ ско́ро прїи́детъ:
Сицевы́ми та́ наре́цаемъ и́менова́нїи и подо́бїи.
Гдⷭ҇ ты́ е́сѝ и́стинный и превы́сочайшїй живо́тъ,
внемже и и́мже сѹ́ть вели́чества, и́мже сѹ́ть
блаже́нства. Ты е́сѝ бг҃ъ, ѿ не́гоже разли́чествїа
е́стъ паде́нїе, кнемѹ́же ѡ́бращенїе е́стъ
воста́нїе. Ты е́сѝ бг҃ъ, ѿ не́гѡ сше́ствїе
сме́ртное, и кнемѹ́же ѡ́бращенїе живо́тъ.
Ты е́сѝ и зача́тїе ми́ра, и коне́цъ всемѹ́
Кол. б. созда́нїю. Ты е́сѝ бг҃ъ, внемже вся сокро-
вищ҃а премр҃ости и ра́зѹма сокрове́нна сѹ́ть.
тамѝже, Ты е́сѝ бг҃ъ, внемже живе́тъ вели́ко и́сполне́нїе
тамѝже; бжт҃ва ѹ҆лее́нїа. Ты е́сѝ глава́ всѣ́комѹ нача́лѹ
и вла́сти. Ты е́сѝ па҃стырь и посѣ́титель дш҃ъ
а Пет. б. на́шихъ. Ты е́сѝ хс҃ бжї́а си́ла и бжї́а премр҃ость.
а Кор. а Ты е́сѝ живы́й обра́ бж҃а и прнб҃ная Сила.

Ты е́сѝ

Ты є҆сѝ Совѣ́тникъ въ бл҃говѣ́стїи, Бг҃ъ
в҃ дѣла́нїи, Си́ленъ въ стр҃тѣ, С҃ц҃ъ в҃ѹ҃дѹ́щаѧ
вѣ́ка въ воскр҃нїи, Кн҃зь смире́нїемъ въ бл҃же́ствѣ.
Ты є҆сѝ пѫ́ть Истинна и҆ жи́вотъ. Ты є҆сѝ
бога́тый во мл҃тѣ, бе́лїй въ пра́вдѣ, Крѣпо́къ
и҆ си́ленъ въ бра́нехъ Гдь, Цр҃ъ Цр҃е́мъ и҆ Гдь
Гдемъ. Ты є҆сѝ вѣ́сь О҆́ко, вѣ́сь Рѹ́ка, вѣ́сь
Нога: Всѧ́ бо ви́диши, всѧ́ дѣла́еши: С҃ц҃ъ
мо́й досѣ́лѣ дѣла́етъ и҆́хъ дѣла́ю, са́мъ
ре́клъ є҆сѝ. Ты повсю́дѹ є҆сѝ вездѣ́ сы́й и҆ всѧ́
и҆сполня́ѧй. Ты́ є҆сѝ Х҃с҃, ѹ҃мѣ́же всѧ́ и҃мамы
порече́нїю с҃тг҃ѡ А҆мвро́їѧ: всѧ́ и҃мамы в҃ Х҃ѣ́
и҆ всѧ́ вна́съ Х҃с҃. Да ѹ҃бѡ невозмни́мъ
кро́мѣ тебѣ́ нѣ́что҃ и҃мѣ́ти, и҆ сі́ю Кни́гѹ
Прп҃бны́хъ тебѣ́ вр҃ѹча́емъ: и҃́ко да Прѣ́тыми
тѝ ѡ҆т҃не́вшимсѧ рѹка́ми, сі́це на́съ при́носѧ-
щи, и҃́коже и҆́ны́ѧ ѡ҆т҃не́тъ и҆ въ Нб҃ны
жи́телей пре҃ѡбразн҃. Рече́ бо с҃тый Григо́рїй
къ велико́мѹ Васи́лїю пи́ша: Бг҃да́тымъ писа́нїе
и҃́же ѡ҆ нра́вѣ и҆ ѡ҆ жи́тїи Бг҃оѹго́дно написа́лъ
є҆сѝ, вр҃ѹ́цѣ прїе́млю, тѣ́ломъ и҆ дш҃е́мъ ѡ҆́чищє́нъ
бы́ваю, до́момъ Бж҃і́ймъ содѣ́лова́нїемъ про-
стра́нны́мъ, и҆ въ и҃наго҃ чл҃ка премѣне́нїемъ.
Прина́съ телеса́ Прп҃бны́хъ, притебѣ́же дабѹ́дѣ
Кни́га жи́тїй сихъ: и҃́ко да зрѧ́ на Кни́гѹ жи́тїи
и҃́хъ, трѹ́до́мъ и҃ жда́нїемъ нашимъ и҆здр҃а́нныѧ,

єгда̀ и҆тѣ́ла и҆́хъ к̾ себѣ̀ поймеши, и҆ на́съ
с̾ни́ми в̾пи́шеши в̾ Кни́ги живо́та Нб҃наго.
ѡ҆ Мр҃дости предвѣ́чнаѧ! ѡ҆ И҆́стинно! ѡ҆
Ꙋ҆чтлю до́брый! сказа́вый на́мъ та́йны ѿ
сложе́нїѧ мі́ра. Да́ждъ на́мъ да то́жде
Мр҃дствꙋ́емъ стобо́ю, то́жде и҆ гл҃емъ. Бл҃же́нными
и҆менꙋ́емъ Прпдбныхъ на́шихъ и҆́хъ же жи́тїѧ
прино́симъ, занѐ и҆ты̀ и҆менова́лъ є҆сѝ и҆́хъ
Бл҃же́нными, гл҃ѧ: Бл҃же́ни ни́щїи, Бл҃же́ни
Кро́тцїи, Бл҃же́ни Миротво́рци, Бл҃же́ни
Чтыи. Хва́лимъ и҆прославлѧ́емъ в̾ си́хъ
новоизда́нныхъ жи́тїѧхъ тыѧ и҆́хъ добро-
дѣ́тели: дарꙋ́йже и҆ на́мъ Блгть тако́вꙋ да
возмо́жемъ и҆ подража́ти и҆́хъ. Чтꙋ́щимъ же
жи́тїѧ и҆́хъ раждези̑ срдца, да бы̀ ꙗ҆́ко же
самы́хъ Прпдбныхъ мо́щи, та́кожде и҆ жи́тїѧ
и҆́хъ возлю́бѧтъ и҆ поревнꙋ́ютъ и҆́мъ. И҆́бѡ
почита́ти Прпдбныхъ, жи́тїю же и҆́хъ неревно-
ва́ти, ꙋ҆мале́нїемъ є҆стъ че́сти и҆́хъ. ꙗ҆́кѡже рече̑
Сщ҃еннѣ́йшїй Златоꙋ́стъ: Ка́ѧ є҆́стъ и҆стинна,
є҆́же почита́ти Ст҃ы́хъ, Ст҃ы́ниже и҆́хъ ѿ
мѣта́тисѧ? Пе́рвый сте́пенъ Бл҃гоче́стїѧ є҆́стъ
є҆́же возлюби́ти Ст҃ы́ню, та́же Ст҃ы́хъ почита́ти
и҆ люби́ти: поне́же не Ст҃ы́и пре̑ Ст҃ы́нею бѧ́хꙋ,
но Ст҃ы́нѧ предни́ми. тѣ́мъ всꙋ́е Ст҃ы́хъ почи-
та́етъ, и҆́же ст҃ы́ни и҆́хъ ѿ мещетсѧ, до́зде Златоꙋ́стъ.

Щ҃ае є҃.

Зл: н҃ Щ҃а
ѡ҆мн: кд

въздавше

Воздавшеже тебѣ в жертву ѡ Хе житїя Прпдбных ѿцъ нших Печерских, с тоеюжде жертвою и къ Прчстой Мтри твоей притѣкаемъ. Аще бо на Нбси единоя с тобою наслаждается славы, почтоже и на земли ѿ насъ неимать быти почтенна, тѣмжде и единѣмъ даромъ с тобою. Ты всяческихъ твоих блгъ на Нбси сотворил еси ю наслѣдницу, аки бы мощноти нѣкако и ѡней рещи словеса сїя: вся моя твоя суть. И мы ея неразлучаемъ ѿ сея Книги житїй Прпдбных принесенныя тебѣ: понеже и ѡна в собранїи Прпдбных в сїю Стую ѡбитель, и прославленїи Телесъ ихъ, намже в сїе бѣдъ и сполненное время в писанїи, и Тупографномъ изъ ѡбраженїи, в купѣ с тобою нераздѣлно поспѣшествова. ѡ Прстая Дво Мрїе! тебе почитают Црїе яко Црцу, тебѣ припадают Гдїе яко Гпжи. Тебе блажат вси роди яко ходотаицу Бгу и чл҃ком. И мы тя почитаем и Блжим, яко помощницу, утѣшителницу, заступницу и побѣдителницу всѣх враго нших. Во знаменїеже чести, абїе по сну твоемъ и тебѣ сїю Книгу житїй Прпдбных нашихъ приносимъ, исповѣдующе симъ яко Ты еси по сну твоемъ едино заступленїе наше.

Лу: еі.

Ты

Ты и̑ зв҃ѣстнѣ́йшее Ми́ру прибѣ́жище. Ты
ѡ҆злобле́нныхъ ꙋ҆тѣше́нїе. Ты плѣне́нныхъ
и̑зба́вленїе. Болѧ́щихъ здра́вїе, и̑ вс҃ѣ́хъ
спнїе. Ты и̑ зрадне́йшый между Бг҃омъ
и̑ ч҃ловѣ́комъ примире́нїѧ сосꙋ́дъ. Ты Вра́та
Нб҃на́ѧ, Лѣ́ствица Бл҃бе́нныѧ, Красота̀ вѣ́ковъ
ѡ҆бо́нхъ, Свѣ́тъ сла́дкое Весе́лїе. Ты Ко́рень
вс҃ѣ́хъ бл҃гъ, и̑ сповѣ́дникъ ꙋ҆чи́тєлїе Цр҃ко́вныхъ.
Прїи́ми е҆́же прино́шꙋ ты бц҃ы̀ ꙋ҆чи́тєлница
Прн҃: и̑. нака́занїѧ Бж҃їѧ, и̑ и̑зъясни́тєлница дѣ́лъ его̀:
и̑́мже Соломо́нъ провѣ́ща. И҆́ще ѿ҆ на́съ
сі́ѧ жи́тїй Прп҃бны́хъ же́ртва непрїе́млетъ
похва́лы, зане́же ѿ҆ на́съ гр҃ѣ́шныхъ быва́етъ
принош҃е́нїа: ѡ҆́бача да́и҃матъ похва́лꙋ поне́ ѿ҆
мѣ́ста и̑ Прп҃бны́хъ. ѿ҆ мѣ́ста, и̑́мже стоѧ́:
Пс҃а: мѳ. ѿ҆ е҆́сти Селе́нїе своѐ вы́шнїй, рече́ Псало́мникъ.
и̑ Пр҃р: в. ѿ҆ Прп҃бны́хъ, сꙋ́ть бц҃ы̀ Цр҃ко́е ѡ҆бще́нїе, Ро́дъ
и̑зра́нъ, А҆́зыкъ ст҃ъ, Лю́дїе ѻ҆бнове́нїѧ.
И҆ па́ки ѿ҆ мѣ́ста, занѐ въ И҆мѧ̀ твоѐ е҆́сть
ѡ҆снова́нно: ѿ҆ Прп҃бны́хъ же́, занѐ и҆́мже вѣ́твы
ѿ҆коре́ме твоѐ и̑зрасто́ша. Мно́гожте́къ
ѿ҆ Прослав҃е́ннаѧ Дв҃о Мр҃е и̑ Сн҃ови твоему̀
до́лжни е҆́смы, мно́гожбц҃ы̀на̀ бл҃годѣ́ній
съ Сн҃о́мъ свои́мъ и̑ Бг҃омъ на́шимъ и҆́нача́ла
е҆́сѝ и̑ доселѣ́ и҆́нача́еши: наи҆па́че же въ сі́и
ли҃тахъ времена̀ застꙋпа́ма ѿ҆ гла́да, Меча̀,

ѻ҆гнѧ̀

огнѧ, нашествїѧ иноплеменникъ, и всѧкоѧ
смртоносныѧ раны. Снъ твой ꙗкѡ Бгъ
силою своею: Ты ꙗкѡ Мти ходотайствомъ
и млитвами. Аще же и неравную жертву
Блгодѣѧнїѧмъ Сна твоегѡ и твоимъ
приносимъ, Книгу сїю Житїй Прпдбныхъ:
всѧ бѡ ꙗже на земли, въ соравненїи къ Сну
твоему и Тебѣ, ничтоже суть. Обаче
неразсматрѧющи насъ грѣшныхъ приносѧщихъ,
но паче Стыхъ принесенныхъ прїими сїе блгосердне.
И аще бы Снъ твой разгнѣваный безмѣрными
согрѣшенїи нашими сїю ншу жертву и даръ
ѿ себе восхотѣлъ ѿринути, ты ꙗкѡ Мти
прїемши прежде въ свои руцѣ ѿ рукъ ншихъ,
предложи ему: нши руцѣ суть нечисты, ты же
ꙗкѡ сама Прчста, такѡ и руцѣ имаши прчсты.
Да убо даръ сей и жертва блгопрїѧтнѣйша
будетъ: ты ѿ насъ рабѡвъ своихъ прїемши,
Прчстому Прчстыми си ѿдаждъ руками. Ты
ѡснова́ла еси Стое сїе мѣсто, ты в вертоградѣ
семъ сїѧ насади Цвѣты, ты на семъ Россїйскомъ
нбѣ сїѧ умножи звѣзды. В винограде семъ
сїѧ уплодоноси гроздїѧ, тобою таковыми
просїѧша чудесы на земли: тобою же да будетъ
ему предложенна и врученна, и сїѧ книга
Житїй ихъ.

Прїими

Прїими оубо со Прстаѧ Дво и Мти Живота,
сїю Книгу Житїй Прпдбныхъ ѿцъ нашихъ.
Вручи ю Сну твоему и насъ самыхъ, и
сотвори Блгдтїю юже еси прїѧла, млрдїемъ
еже еси родила: ꙗкѡ да иже тобою ходо-
тайствующею, изволи сїю Обитель стую
Прпдбными оукрасити, аки Нбѡ звѣздами,
и Телеса ихъ прославити чудесы: Той
насъ за подѧтїе труда въ Писанїи и
Тѵпографномъ изѡбраженїи житїй ихъ,
твоегѡ ради ходотайства, въ второе свое
пришествїе [аще и ѕѣло грѣшны есмы]
прославитъ, и междутѣмижде звѣздами
нашими просвѣтитъ въ Црствїи своемъ.



ПРЕДОСЛОВІЕ,
КЪ ЧИТАТЕЛЮ ПРАВОСЛАВНОМУ,
Содержащее ѡбѣты проливу хуленїя на стыя Печерскихъ.



Аминь. Самаго стыя стѣйшаго Живота, напомощїю Пртыя Мтре егѡ, ѡбразнхѡ Тупѡ Житїа стыхъ Прпбныхъ и Бгоносныхъ Ѻцъ нашихъ Печерскихъ, на ползу житїю твоему, Читателю Православный. Нѣтъ Бъ мртвыхъ но Бгъ живыхъ, Писаніе глетъ. Егда бѣ ѡвѣщу на земли нѣтъ въстаніе брашей нанесетъ смрти, благопрїятна ти найпаче Житїа имъ быти, Житїа же такова, имже смрть не ѡдолѣетъ, ибѡ паче нездемая есть но Небная паче, такѡ глати ѡни Прпбныи ѡцемъ нашимъ съ Аптоломъ: Наше житїе на Небесѣхъ е. Живѡ нашъ небныи съ ХСБъ, егда на земли бѣ нсъ въ Пещерѣ Видлеемстѣй, на Небси то бѣ нсъ, ибѡ нарицаетъ Црковь Нбомъ того ѡбща пещеру: и Прпбныи бѣ ѡцъ нашихъ житїе бывшее въ Кіевски Пещера, на Небесѣхъ то по истинѣ бѣ, понеже свойственно Небное бѣ, такѡ глати коемужѡ ѡ прпбныи: Мнѣ еже жити ХС. и пакы: Живѡже некто мѣ, ножнѣ въ мнѣ ХС. Проіиша Прпбныи ѡцы наши житїемъ своимъ Небныи посредѣ пѣскѣ Пещернаго, яко звѣзды непреленыя, такѡ здѣ вламой вещи соблюдены быти звѣздамъ нпѣскѣ, яже Бловѣи свое соблюдѣ Бъ иногда, къ Аврамѣ глмъ: Умножѫ сѣмя твое такѡ звѣзды Небныя, и такѡ пѣсокъ воскраи мора. Вламо вещи ѡбѣ непонеся здѣ блвеніе ѡбѣщаное Аврамѣ.

Но понеже въ нѣцїи ѡ иновѣрны, яже хуленіемъ своимъ помрачити кѣмъ сіа наша добродѣтельныя звѣзды, ѡбманще имъ ѡбѡ Стыни, ѡбоже Православїе:

Мѳ: кѣ

фїлн: г.

фїлн а. слы: б.

бы: кѣ.

хуленіи на стыя пѣ: кмъ:

Тѣмже

Тѣмже на Бгопротивное прѣніе ихъ, Отвѣтъ нашъ Православныя воспомянути намъ здѣ достоитъ.

Хуленіе первое на стыню прпбныхъ пѣ:

Первое убо настоитъ, яко нетлѣніе тѣлесъ лежащихъ в Пещерахъ [еже со образно естъ яко тѣлеса нетлѣнны некыи] нѣсть доволны свѣдѣтелство стыни въ Попбны отецъ нашихъ. Могошко (рече) и естественыи обычаи разрѣшити всякаго чюдесн неогнити доселѣ телеса та. Еже убои ради вины: или ради мѣста по естествѣ своемъ хранящаго телеса нетлѣна, якоже въ Кіевскіи Пещеры, яже подобны въ Єгупетскіи пещера, вниже такоже отрѣтаюса телеса нетлѣна, поведѣдѣтелствуютъ Исторіи: или ра Аромана помазанія хранящаго отнилосн.

Отвѣтъ о отпскихъ тѣлесѣхъ

На сіе отвѣщаемъ такw: Естественнымъ обычаемъ тогда телеса негніютъ, егда внутрнаа и мокрота содержитъ всѣхъ внутрнюю теплотѣ, отнеже ограженна бываетъ вонтію изнутръ да нерастаетъ, и неразлиется отъ внѣшніа воздушныа теплоты. Но егда теплота внутрнаа отставивъ мокротѣ, тогда мокрота неимущи внутрнаго ограженіа, вскорѣ растаѣваетъ и разливаетса отъ отстоящіа внѣшніа теплоты, и такw вины гнило бываетъ. Гнилост бо нитоже иное естъ по навѣтію любомудрыхъ, тоіи лишеніе теплоты внутрніа вмокротѣ, и растѣніе тожде мокроты отъ теплоты внѣшніа. Се убw вопрошаемъ протиивны, какw имаютъ, или имущи телеса лежащаа в Пещерѣ внутрнюю всѣхъ естественную свою теплотѣ. [яже бы мокротѣ и огражала вонтію изнутр, да нерастаетъ и неразлиется отъ внѣшніа теплоты] или неимущи? Аще имущи? то жива естъ а не мертва: бо на мокротѣ и теплотѣ внутрней жизнь телесъ утверждена естъ. Аще ли неимущи, якоже истинна е? то естественныи обычаемъ вскорѣ по смрти мокрота ихъ неимущи внутрнаго огражденіа, имаше отъ внѣшніа теплоты растѣти и разліатися, народити же черіи, и послѣди всѣ выѣдшена вещи, истлѣти прахъ и земли, по изреченію Божію сотвореномъ нагрѣшника: якw земля еси и в землю паки отратишися. Но понеже сіе сегнитіе неба, якоже и якw выше естественыи обычаемъ, отпомянена

Хуленіе первое на стыню прпбныхъ пѣ:

Отвѣтъ о отпскихъ тѣлесѣхъ

Христ: д мѣтію

Свѣ: г. нетлѣніе стыхъ пѣ: выше естественно е

изреченіе.

и҃зрече́нїа сотворе́нагѡ нагрѣ́шника, и҃зна́та сѧ́т телеса̀ лежа́ща в̀ Пеще́ра, я҃ко по и҃стинѣ́ сты́ сѫ́ща а҆негрѣ́шны, ѝ того́ра́ди и҃ зе́мли не ѡ҃бра́тишася̀ ни҃же согни́ша, я҃кѡ мокро́та и҃ вмѣ́сто тепло́ты вну́трнѣѧ е҃ѧ́ вла́гы, смотре́нїе Бжїи́мъ вы́шше е҃стества́, и҃ теплото́ю живѫ́щагѡ в̀ ни́хъ Дха̀ ста́гѡ, ѡ҃бра́зомъ расто́нїа и҃ раздѣле́нїа сохране́нна е҃́, и҃ доселѣ́ на мѣ́стѣ свое́мъ ѹ҃держа́на и҃ ѹ҃та́ена ѹ҃ дово́ритъ.

Кеи́мже а҆́ще бы Пеще́ры Кіе́вскїа по е҃́стествѣ свое́мѹ бы́ли мѣ́стѡ храна́щимъ телеса̀ нетлѣ́нна, то проти́внагѡ бы е҃стествѣ свое́мѹ дѣ́йствованенмѣ́ли, и҃ е҃́ст гни́лости бы не творили, я҃кѡ проти́вны дѣ́йствъ всегда́ творимы́ немо́же бы́ти е҃ди́на вина̀, но до́лжны бы́ти вины́ проти́вны: ѡ҃ка́же Пеще́ры Кіе́вскїа и҃мѹ́ вскѣ́ нетѡ́кмо телеса̀ сты́ нетлѣ́на и҃ негни́юща, но и҃мнѡ́го Ко́стїѣ ѡ҃ согни́вшихъ Теле́съ, люде́ грѣ́шны та́мо́же мѣ́ста положе́ны: я҃коже кое́мѹ́жо ви́дѣ́т е҃́ст. Сѝцево ѹ҃́кѡ ра́нствїѣ Тѣ́л, и҃́ма ѡ҃ жи́тїа е҃́ст: поне́же ѡ҃ мѣ́ста е҃ди́нство и҃мѣ́ше бы́ти. Но и҃ Е҃гупе́ски Пеще́ воспомина́нїе здѣ́ непри́лично, я҃кѡ ни҃же бы́ло по е҃стествѣ свое́мъ мѣ́стомъ сѫ́ть храня́щимъ Телеса̀ нетлѣ́нна: то́кмо по́ля́ дѣ́йствъ Ѝ҃стори́ѧ содержа́ в̀ себѣ́ Телеса̀, ка́ѣмъ жидо́вскимъ и҃ смоло́ю Кедро́вою и҃спо́лнѣнна, и҃ Ва́волною ѡ҃бложена, и҃ того́ра́ди чрезъ до́лгое вре́мя негни́юща, а҆ не ра́ди мѣ́ста. До́брѣ ѡ҃ка́же Аристо́тель гла́ѣ́т: Я҃кѡ а҆́ще бы и҃ вы́шше Кр҃́га Л҃́нна́го Чл҃́къ бы́лъ, и҃ та́мо бы оумерый, а҆́ще не ѡ҃ теплоты́ бы́ѣ́шнѣя, е҃́же мѣ́сто то не́йматъ, то самаго́ра́ди е҃́стества своегѡ согни́ти бы до́лженъ бы. А҆ е҃́же ѡ҃ помаза́нїи Аромати́ глаѣ́тѣ, сїе и҃мѫ́щїя телеса̀, ѡ҃бона́нїе Аромато́въ тѣ́хъ и҃здава́ти и҃ себѣ́ до́лжна сѫ́т: ѡ҃бона́нїе́же престаѣ́шѫ, и҃ сїла а҆рома́тъ не́йматъ престаѣ́ть. Ѡ҃бы́ѧ ѡ҃ телеса̀ лежа́щихъ нетлѣ́нно в̀ Пеще́рахъ, ни е҃ди́но Аромато́въ зе́мныхъ ѡ҃бона́нїе слы́шитъ, разъ́ѣ́ своегѡ и҃мъ ѡ҃ Бга̀ да́нна́го бла́гоѡ҃бща́нїѧ: ни е҃ди́но ѹ҃́кѡ и҃ помаза́нїе имѣ́ѧ́ т҃ѧ́ е҃. но а҆́ще бы пре́жде и҃ бы́ло, [е҃́же по и҃стинѣ́ никогда́же бы́ѣ́,] то ѹ҃́же нн҃ѣ́ ѡ҃бона́нїю и҃ дѣ́йствъ е҃гѡ̀ преста́вшѫ, немога́ бы

Пеще́ры кіе́вскїа не сѫ́ть мѣ́стомъ по е҃стествѣ́ свое́мъ хра́нѧщимъ телеса̀ нетлѣ́нна.

Пеще́ры кіе́вскїа не сѫ́ть по́добны е҃гипе́скимъ.

ф҃ри: л҃. ѡ҃ Нб҃ѣ́.

нетлѣ́нїе сты́хъ пе: не ѡ҃ арома́.

доселѣ пребывати неталѣнны. И такω ѧвственно єсть, ѩкω первыѧ оужѣ хвалєніѧ бгопротивныхъ тма, нєωбѧтъ свѣта добродѣтелнаго мыслєнныхъ нашихъ Звѣздъ: Но неталѣніе телєсъ почивающихъ в Пєщерахъ, довольнымъ єсть свѣдѣтелствомъ стыни ѩ. понєже выше єстєствєно є, и тѣмо рамѣста на Нєбѣ должнаго имъ, идѣже телєса неталѣнт: такожде и ради помазанія Блгти Хвы, єгоже имаⷨ Мурω иɀлїано, иɀдающее воню живоⷭную въжвⷭ.

пѣснь.

Второе хвалєніе помрачителю кващемуся въ Прпⷭныⷯ ωцⷯ нашихъ Православїѧ свѣт, наносящ противнымъ ωгнь: Тыи [рєчє] иже в Лаврѣ Пєчєрскѣ почивающ за стыи, ѧще нєтлѣнно стыи єсть, то сохранишa Кⷯвω послушанїєⷨ, къ Рⷨскомⷩ Архїєпⷨ, тогда и стымъ сⷭ, Рⷨскїмъ пастырємъ, а не нѣкимъ Россїйскїⷨ Цркви, немⷩщїⷨ послушанїⷨ къ Рⷨмⷩ.

Хвалєніе которое на православіе стыхъ пⷭ:

Насїе ωбличаємъ тако: Ащe Гдⷭь нашъ и Зиждитель Крщєніе Крове своєⷨ ω пятьранъ, иɀволи пасть кроть Россїю Крщєніемъ стымъ къ Вѣрѣ своєй приводити, сбысть ли ваки Востω посѣтивый свыше, Крстѧше и всегда ω востока, и подаѧше в послушаніе Цркви Грєчєской ани Рⷨскои.

ωбличєніе Россїи почитающаго.

Пєрвїе ко ащe возрѣ на Крщєніѧ Россїйска первоⷭтво, сіе Россїя прїⷩ єще блгⷣтa Апⷭкаⷨ, ω перваго Архїєпа Конⷭтантїнополскагω или єще Вїзантїйскагω, а не Рⷨскагω, гдѣже ω стⷣгω Первозваннагω Апла Андрєа: иже бы Апⷭъ Європы, и прибывшu Днѣпро ω Востока иɀ Града Грєчєскагω Корсуня, водрузи нагорахъ Кіевскихъ Крⷭтъ, таможе и нѣкїихъ Крⷭти, а потомъ ко великомⷩ Новгороду Крⷭтити ω иде. Ктомⷩжде Крщєніѧ Россїйскагω Первородъствⷩ принадлежитъ Лѣтописєцъ нашъ Прп: Нєсторъ иделло Павла стⷣгω. понєже и той бѣше в Мисїи и Иллурїкѣ хта, сєже єсть въ Европѣ словєнскаⷨ наша єдинагω ɀ Россїю иɀыка земла, Болгары, Босна, Моравa: идѣже потомъ тойже Павєлъ С. подаде вмѣсто себѣ и Андроника стⷣгω єдинагω ω седмидесятъ Апⷭ, иже бы Єпⷨ словѣномъ в Панїи. Сбысть и Павєлъ стыи ащe и в Римѣ пострада, но Апⷭъ бысть всѣхъ иɀыковъ,

дѣѧ бл. Ры: вл.

а не

Анѣ Римскіе: паче же востоцыи и словѣнскій вѣ тогда, егда
словѣномъ оучи. И тако оуже первое вѣсѣмнаа въ Россіи
вѣра небѣ въ послоушаніи къ Римскомоу Архіепоу.

Второе же Крщена Россіискаа нша земла въ лѣто ѿ Рождества Хва ѻ҃х҃г. За Михаила Цра Греческаго, а за Патріарха Константинопольскаго Фотіа: ѿ нихъже на мленіе Княземъ Словенскихъ Святополка, Ростислава, и Коцела, присланы быша словномъ и Россо Оутѣшны вѣры, Медѡдіи и Курілъ, сноувѣтлака Лва, Зоолвна: Иже первыи составиша словенскаа письмена, и преложиша на наш словенскій Греческіа стыа Книги. Но понеже при Фотіи Патріархѣ бы оуже раздѣленіе Цркви Римскіа ѿ Греческіа, ради приложенія ѿ Римлянъ ко и еповѣданію вѣры Іго словесн, Ѻ҃ С҃ Ч҃. тѣжи и вто врема ѿ Фотіа въ сѣмнаа въ Россіи Вѣра, небѣ въ послоушаніи Римскомъ.

Третее Крщена Россіа, въ лѣто ѿ Рождества Хва ѻ҃п҃ѕ. За Василіа Македона Цра Греческаго, а за того жде Патріарха Фотіа: ѿ нихже присланъ бы на Крщеніе Россо панъ Княз ихъ Ольгъ Митрополитъ Михаилъ, Ѻнъ иже бѹліе стое на ѹбѣреніе тѣхъ въ огнь въ вержѣ: еже Россы видѣвше якѡ не изгорѣ, Крстишася. Но и то третее Крщеніе понеже за Фотіа бѣ, небы и тогда Россіискаа Цркѡвь въ послоушаніи Римскомъ. Четвертое Крстиса Рѡссіа, въ лѣто ѿ Рождества Хва цнѣ, за стыа Ольги Княгини Россіискіа Жены Ігоревы, Бабы же Владимеровы, иже ходи въ Константинъ Градъ вѣры ради, идѣже Крти ю Патріархъ Полиевктъ, а самъ Цръ Греческій Константинъ ѿ семьи, пріемни ю въ Крщеніи бысть: ѿ нихже возвратившися, мнѡгихъ въ Рѡссіи Крти. Но и то понеже по раздѣленіи ѿ Грекъ Римскіа Цркви бѣ, небысть и тогда Рѡссіискаа вѣра въ послоушаніи Римскомъ. Сіа вса Крщенія четырижды въ Рѡссіи бывшаа, невкоренившаяся частыхъ ради бранй, якѡже и старыи оучитель Римскій Тертуліанъ свѣдѣтельствуетъ: баше (рече) древле въ Сармаціи вѣра Хртова

б, Крѣ: въ Лтѣ: ѿ сѡ: Стѡа. Нс: вѣ тріи Кѵріа тѣ: г Каро: тѣ: д Крмѣ, кн: г Стри: кн: а

г, Крѣ въ Лтѣ: ѿ сѡ: стѹд, Зоня, тѣ: г кѵріе же Каро: Крѡ: нс Гріе: ндеже и вы.

д, Крѣ: въ Лтѣ: ѿ сѡ: въ ѵ҃г҃. Нс: въ тѣ лѣ Зоня, тѣ: г Кѵріе: и Каро въ Лтѣ, чни маѣтѣ к: г Стріи: кни, д

Терт: на ндѡ

нага-

нагаждена, но брами помрачена. К сим же и ради Князій поганскихъ обладающихъ въ Россіи, бы се: понеже и Олга сына своего Святослава украсити къ вѣрѣ невозможе.

Пятое убо совершенное и конечное просвѣтисѧ Россія Крещеніемъ стымъ отъ того же Костантина града, за стго равноапостолнаго Князя Владымира всеа Россіи самодержца, а за Чрей Греческихъ Василія и Константина, за Патріарха же Константинополскаго Николы Хрисоверха, Вѣто отъ Рождва Хва цпи, якоже на Россійскій Лѣтописецъ Несторъ стый свѣдительствуетъ. Но вта времена пишетъ Баронія яко въ Лѣто цп, Прошиша стаго Нила отъ Италіи въ Кассинъ къ монастырю стго Венедикта, да Греческіи отъ нихъ Латинской Церкви Литургію с: имя, отъ нанпаче время егда уже раздѣленіе между Греки и Латины бысть, якоже да любо и единство Церкви прежнее воспомянетъ. Обаче аще и самыхъ Римскихъ Лѣтописцевъ отсемъ совершенномъ преданиемъ намъ Крещенія помянемъ: отъ тѣхъ началнѣйшій воспоменены Баронія свѣдительствуетъ бытии то Вѣто отъ Рождва Хва, ан. Но отъ время Патріархъ Константинополскій подадый Крещеніе Россомъ трет Митрополита [папинаго имени] Михаила, сѣдша первѣе пребывателя въ Кіевѣ на Архіерейскомъ престолѣ, имѣ бы быти (по свѣдѣтелствѣ того же) отъ крове Фотіе Ереси, Иже въ лѣто чтд рождьшюсѧ [рече] на престолъ отецъ, и двадесять лѣтъ наимемъ сый, отомиже раздѣленіи бывшіе и сродникъ его Фотіи, село соединенію (нихъ новомъ) противенъ бѣ, и папина посланіе безчестно на Латины. Отнюдуже явленъ е, якоже отъ последнее Крещеніе Россомъ бы отъ Востока по раздѣленіи Римлянъ отъ Грекъ, ниже бѣ и тогда Россійскаа Церковь въ послушаніи Римскомъ. Еже и отъ сего еще свѣдительства самыже прочіи Римскіи Лѣтописцы, видѣти е: понеже приходяхъ прежде Крещенія къ Владымиру, якоже отъ нныхъ народовъ, сице и отъ Папы посланіи отъ Рима, предлагающе емъ неповѣданіе своея вѣры, и совѣтующе да ю воспріиметъ: но отъ отой неблаговоли. яко чинитъ латинскій мало Богохотный, и церкви нихъ не безъ благолѣпны быти разумѣ. Егда же отъ Константина града

отъ крещенія Лѣто отъ сего. С: Нестора Лѣтопи

Баронія 3 Дитмара книги 3.

Тоже То 1. 3 Зигеберта томѣ.

Сравн: с: дан: рлѣ.

пр҃иде послан҃ы Кѵ́р философъ съ завѣсою, нанѣже бѣ стран҃ы сѧ҆ѕ҃ображе҃, тогда́ слы́ша ѡ҃нѣгѡ Влады́мѵр҃ непов҃ѣда́нїѧ Гре́чєскїѧ вѣ́ры: и ѹ҃ѡнѧ́вєсѧ, воспрїѧ́ти ю҆ ѧ҆ѕбо́ли, ꙗ҆коже рав҃ѣ ѡ҃ны Стрнко́вї напи́са҃. И па́кы сѧ҆ Влады́мѵр҃ посыла́ше ꙗ҆кѡже къ ѡ҃нѣ́мъ наро́дѡ҃, сѝце ѧ҆къ Римля́нѡ҃ ѧ҆къ Гре́кѡ ѹ҃вѣ́дати є҆же ѡ҃ вѣ́рѣ: тогда́ ѧ҆ посла́ны та́кѡде Ри́мскаѧ вѣ́ра ма́ло ѹ҃мна́єнїѧ ѧ҆мѣ́ти ꙗ҆вла́шесѧ, Гре́чєскѹю же ѕ҃ѣ́ло волѣ́йша, ѧ҆ толи́кѹ къ Лѵ́тїи Гре́чєской, є҆́же послѹша́хѹ, свѣ́дѣтєлствова́хѹ сла́до ѧ҆мѣ́ти, занѣ́же ꙗ҆кѡ въ ѧ҆ѕмле́нїи сѹ́ще, па́че нб҃ною не́же зе́мной сти́ны мна́хѹсѧ҆ прїѧ́тати. ꙗ҆коже рав҃ѣ ѡ҃ны слове́сѧ сі́ѧ Длѵ́гош напи́са҃. Ко́е ѹ҃бѡ зда́ є҆ди́нство Цр҃кви Гре́чєскїѧ и҆ Ри́мскїѧ бѣ́? Тѣ́мже зда́ ѡ҃братѣ́ѧ къ Прп҃бны́м ѡ҃цем҃ нш҃и́м҃ Пєчєрски́м҃: ѡ҃ни́хже и҆ѕвѣ́стно є҆́сть ꙗ҆кѡ подвиза́шасѧ по послѣ́дне҃ ѹ҃жѣ̀ Крщ҃є́нїнсѣ҆. тогѡ҃ра́ди рав҃ѣ сохрани́ша вѣ́рѹ та́ковѹ, ꙗ҆́же не то́кмо въ вре́мѧ ѧ҆хъ, но є҆щ҃ѐ и҆ пре́жде Влады́мира въ вѣ́хъ Крщ҃є́нїѧ Рѡссі́йски не содержа́ше послѹша́нїѧ къ Ри́мскомѹ а҃рхїе́пѹ, рав҃ѣ къ вост҃о́номѹ Конста́нтїнопо́лскомѹ.

Ни́же да хѹ́лить прочее глаго́лющїи: ꙗ҆кѡ а҆ще́вы и҆ не́бы́ша Пєчєрскїи́ сти́ны въ Ри́мскои Цр҃квѝ въ є҆ди́нствѣ, бы́вшемъ и҆ногда́ пре́жде разда́лє́нїѧ ѡ҃ Цр҃кви Гре́чєскїѧ, є҆ди́нѡ́е бы́ша въ соѣдине́нїи ѹ҃строе́нно ѹ҃жѣ̀ по разда́лє́нїи: и҆ та́кѡ поне҃ тогда́ сохрани́ша вѣ́рѹ съ послѹша́нїе҃мъ къ Ри́мскомѹ а҃рхїе́пѹ. На сі́е ѡ҃вѣ́тъ ѹ҃вѣ́тъ є҆ѕ҃ѡвѣ́тъ: ꙗ҆кѡ соѣдине́нїе то, сопрѧ́жѐное дре́нємѹ Сѵ́мволѹ вѣ́ры, и҆ несогласѹ́ющее съ непов҃ѣда́нїе҃мъ Сти́хѡ҃нъ восто́чныхъ Патрїа́рхъ, ꙗ҆́ко ѹ҃строе́но є҆́сть въ Ита́лїи на Собо́рѣ҆ Флорє́нти́йско҃мъ, и҆дѣ́же разбра́тѣ҆ѧ Митропо́лит҃ Кі́евскі Ісі́до Бо́лгарин҃: ꙗ҆́ко бли́жае ѹ҃на́ѧ въ Рѡссі́и на Собо́рѣ҆ Берестє́йскомъ, и҆дѣ́же паде́ѧ Митропо́лит҃ Кі́евскїи Міха́ил҃ Рагѡ́за. Но ѡ҃тѣ́хъ ѡ҃бо́и соѣдине́нї ѡ҃ нєтины разда́лє́нныхъ, мнѡ́гимъ вре́мене҃ пе́рвѣе подвиза́шасѧ Пєчєрскїи сти́ны. Поне́же Прп҃бны́и А҃нто́нїи нача́ ѡ҃новá-ти Ла́вр҃ своѝ є҆щ҃ѐ въ лѣ́то ѡ҃ Рж҃тва̀ Хва҃ ѵ҃г҃: Собо́же Флорє́нти́йскїи бѣ́ въ лѣ́то ѵ҃л҃д҃, а҆ Берестє́йскїи ѹ҃жѣ̀

дадѹ́тъ то҃, кн҃: в҃ лѣт҃ рд҃.

пє҃: сти́ны сохрани́ша вѣ́рѹ ꙗ҆коже пре́жде разда́лє́нїа сѝце и҆ по разда́лє́нїи не́бышю҃ къ послѹша́нїи къ Ри́мѹ.

в лѣто афтѳ. Но и нач҃т҃ сокр҃ъ зѣло мало ѿ нетинны Рѡссѡ прелестишася и вѣрѹ измѣниша: ста же чюдотворная Лавра Печерская прнш Двы Бцы, и сама прнш непорочнои Двои въправославіи востоно пребываетъ.

свѣдтл православ стыи пе: Нифн с

И мѹтъ к семѹ Печерскій стый змеждѹ самыхъ себе Нифонта Прпбнагѡ и звѣстнагѡ ѡвем свѣдтелм, ако в послѹшаніи быша къ Стѣйшемѹ Патріархѣ Константинопольскомѹ, анек къ Папѣ Римскомѹ. нбѡ той Прпб: Нифонтъ Епископъ, засіе найпаче епніе полѹти, ѡнемже прежде смрти своем извѣщеніе ѿ Прпбна Ѳеодосіа прім: понеже неизволи ѡсщенну быти Мнрополитѹ Кіевскомѹ Каку, Главоѹ стагѡ Камента Папы Римска, разве главеа прирнагѡ Рѡссіи Пастыра, Стѣйша Патріарха Константинопольскагѡ, акоже житіе свѣдтелствѹет.

Хвалит и хула стыя Печ: Обаче ѡкрѣтается междѹ протиными, иже ѹтверждаем ѡвем превніе свое, глющи: ако Печер: стый наѹчени быша Цркованагѡ икелейна ѹстава ѿ Иноковъ Стѹдійскихъ в Рѡссіи пришедшн. но тыи Иноцы быша в соединеніи съ Римскою Црковію, и в послѹшаніи къ неи. нбѡ быша ѿ тѣхъ иже противлахѹся Натаалнику (рцѣ) раздѣленію, Фотіева Патріарха Константинопольскомѹ, стоще при стомъ Ігнатіи тогожде Пртола Патріарха, и помнаще добрѣ, еже ѿ стагѡ Ѳеодора Стѹдита, и ѿ Стефана иногѡ, на похвалѹ Римскія Цркви речено бы. Ѿтѣхже ѡ Иноковъ едини придоша в Римъ в Монастыр: Воніфантіи, ради Греческагѡ нестроенія, акоже свѣдтелствѹет Баронію, в лѣто цг: дрзіи же придоша в Кіевъ, и наѹчиша Печерскіи стыхъ. того ради и Печерскіи стый, аки едина съ ѹтцемн своими ещѣ неповѣдани, быша такожде в соединеніи съ Римскою Цркві, и в послѹшаніи къ неи. Насіе ѡвѣщаемъ: Истинну быти ако Печерскіи стый наѹчени сѹть ѹстава ѿ Иноковъ Стѹдійскихъ. акоже и сіе, да бы Ѳеодоръ Стѹдитъ и Стефанъ, хваляи Римскую Цркъ поющую еще Сѹвол Вѣры бе приложени, и ѡсн ч. Обаче никакоже истина е,

ѿкѹдѣ ѡ православі стѹдіто

да бы Стѹдійскіи Иноцы были когда в соединеніи и послѹшаніи Римскія Цркви, внесшія ѣже приложеніе се: и да бы противилися когда в вѣрѣ Фотіеви Блаженномѹ, ѡбличившемѹ то приложеніе. Якоже и самъ Игнатіи с: Аще и низложи вселенскаго Цркви съ Престола того, нанеже Фотіи сѣдяше, но никакоже противляшеся емѹ въ нетленіи сей. помнѧхѹ бо добрѣ и нынѣ помнѧ стыи Восточныи ѻцы, якѡ страшно естъ приложеніе сицево, по реченіи Павла с: Аще кто ва благовѣститъ, паче неже Галат: а. пріимете, анаѳема да е. якоже и Іѡаннъ с: ѡ ѡкровеніи своемъ написа: Аще кто приложи къ симъ, приложи емѹ ѳпо: кв. Бгъ язвы. К симже ѡ наученіи нан преданіи в Печерско Монастырѣ Стѹдійскаго ѹстава, сіе вѣдати должно е ѡ Патеріка сегѡ: Якѡ немногы тогда придоша Иноцы кіко предапе: стыа ѹстава Стѹдійскіе; з Стѹдійскаго Монастыра в Печерскіи, нижевоен болен яки сопротивлшіимся старѣйшинѣ, ниже тѹ предаша свой ѹставъ: но единъ точіи въ вѣрѣ и добродѣтелех ископенный ѹтныи Иноѳ Стѹдійскіи Міхаилъ, имы славеніе ѡ Стѣйшаго Патріархи Константіинопольскаго Іѡанна Віфиліма, равнаго Фотіеви въ Православіи, пріиде въ Православны Митрополитъ Кіевскіи Геѡргіемъ: и той изволѣ токмо Прпбномѹ Ѳеодѡсіи Игѹмену Печерскомѹ свой ѹставъ, а не предадѣ: внемже Ѳеодѡсіи Прпбныи егда благоволи, тогда по совѣтѹ всѣм братіи, и по благословеніи стаго первонаталнаго старца своего Антѡніа, посылаше самъ въ Стѹдійскіи стыи Монастыръ: идѣже достовѣрно Чинъ Иноческіи, имѹщемже противны стой Восточной Православной Цркви, не соединенной со Римскою приложишею Ѳ С Ѳ, и самымъ Стѣйшимъ Константинопольскіи Ѳрѡнѡ свѣдителствованы, неприсъ единъ ѡ Печерскіи сты ѻцъ Прпбныи Ефре Сунѳхъ, и в Печерскіи Монастыи приносе. Прпбныи же Ѳеодѡсіи всѣ правила Чинѹ того повелѣ превсею братіи прочести: таже по разсѹжденію вѣ якѡ православны сѹт и душеполезны, къ храненію предадѣ. А еже глетем ѡ Грѣсѣхъ, яки бы

Ѳ ѳ ѳ

противны Фотіеви, бывшій в Римѣ в Монастырѣ стгw Вонифантіа. Wтѣхъ невоспомнитъ Бароній, wкоегобы былъ Восточнагw Монастыра? йли коегw ради нестроенія, аще въ вѣрѣ йли въ житіи мірномъ бывшагw, йзышли бы wсвоем земли? Воспомнитъ же якw еще в лѣто wржтва Хва цт бысе, многій первѣйшій времене прежде Печерскагw Монастыра: вемже якако можаше кто wпротивныхъ Фотіеви прилѣжища вызкати? понеже тѵ Фотіемъ нагажденна вѣра бѣ.

Хвленіе на ѳн: пѣ: акы бы вмерлъ и положенъ в Римѣ.

Но wбращше еще глголи кы Читателю, въ хвленіи нѣ дрле на Православіе ниже йзды Латінски, якw нѣстыдѣся противный йwгнздѵ послушанія ко Римской Цркви, на Прпбныхъ wцъ ншихъ Печерскихъ наводитъ, понеже Началникъ [рече] йхъ с: Антонійпочивает в Римѣ, йдѣже [яко бы] прежде смрти своем пришедъ преставлъся. Еже и сим оутверждает, понеже Нестор стый в Лѣтописанін своем менапнса. Лѣта, Мца, и дн преставленія ѳ. И аще бы [рече] тѣлw тогw положено в Пещерѣ, то зримw бы когда wкогw было, но и пременено якоже Феодосіево. Ни бw достоитъ [похвленію противника] глати, якw непристойно естъ тѣло Прпбнагw сегw, свѣтлости ради некія wгроба егw исходящія: понеже болшен [рече] естъ Великомчница Варвара, wбаче тѣло тоже в Кіевѣ зримо е. Сіе порганіе аще и wмнѣнія токмо ане wсвѣдительства естъ, Но даневозмнитъся лковати, противѵ оутвержденію егw wвѣщаем: Якw аще бы тогw ради тѣло Прпбнагw wцаншегw Антонія небыло оунатъ в Пещерѣ, понеже Нестор с: в лѣтописанін своем wтом менапнса: То ниже телеса стыхъ Верховныхъ Апл Петра и Павла были бы в Римѣ, понеже wтомъ в дѣяніяхъ Апкихъ нѣсть напнсанw.

Wбаче еже въ единw Книзѣ менапнсася, сіе в другой совершатнся wбыте: и Нестор ѵбw стый разѣ лѣтописанія, въ йной Книзѣ wгобной совершенѣе житіе Прпбнагw wца ншего Антонія напнса: Йже Книга содержащая то житіе егw совершеное,

Wбѣтw wтелесѣ с: Антонія.

помн-

помина́ется въ мно́гихъ глава́хъ въ Патерика́ Пече́рскихъ
дре́вле пи́саны, но тре́пхнѹвшее ра́тное ѡ̀ на́съ ѹ̀да́лися.
Ѡ̀бра́те проче́ ю̀ ѝзве́стный свѣ́дитель Си́монъ с̃: е̃пп̃ъ
Влади́мерскій ѝ сѹ́здальскій, ѝ то́й на́мъ ѝ́коже лѣто-
си́це ѝ мц̃ъ ѝ дн҃ь преставле́нїа пр҃пбнагѡ Первонача́лника
сегѡ̀, ѝ положе́нїе ѐгѡ̀ ѹ̀на́е въ Пеще́рѣ, а̀ не въ Ри́мѣ бы́ти
ѝзво́ли. Разли́чными́же дарова́нїи бг҃ъ сты́хъ свои́хъ почте:
Нетле́нїе телесе́ сты́хъ вели́комц̃ы Варва́ры зрѣ́ти на́
ѝ прославля́ти зде́ пода́де, ѝ́коже ѝ про́чихъ сты́хъ.
Ѡ̀бра́те ѝны́хъ вели́ка сла́ву на Него̀ ѡ̀лага́етъ, на мле́нїе ѡ̀ мно́гихъ
мно́гихъ са́мыже сты́хъ. Великагѡ законода́ца Ізра́илева
Мѡ́исе́а сто́го тѣ́лесе, а̀гг҃лу свое́мѹ сокры́ти заповѣ́да, ѝ́ко ѡ̀ще: ла
ѝ́коже немощи́ зрѣ́ти его̀ не то́кмо жи́до́ве ко ѝдолослѹже́нїю
скло́нымъ, но ѝ ны́нѣ ѹ̀же Хр҃тїа́номъ: Та́кожде ѝ сты́а
великомц̃ы Е̃катери́ны тѣ́ло, а̀гг҃ломъ на сі҃на́йстей жи: е̃ка:
горѣ погребе́ти повелѣ́, но ѝ безтле́нный сѹ́дъ сты́и
ѝ́же мо́щей не́видѣ: Вт҃ѣ́мъ ѹ̀бо̀ ѝ ѵ̀тное тѣ́лесе пр҃п:
Ѡ̀ц҃а нашегѡ Анто́нїа, вта́йнѣ бы́въ на земли́ пребыва́ти
возлюби́вшагѡ, бг҃ъ вседарови́тый прилѹ́чи. ѐдина́це въ
Пеще́рѣ ѹ̀на́ес то бы́ти разѹ́мѣ написа́нїа Си́монова, ѡ̀
тѹ́дѣ ѐще ѝска́ется, поне́же при гро́бѣ его̀ разли́чная
чѹдотворе́нїа быва́ютъ, наи́паче въ прогна́нїи бѣ́совъ.
Нето́кмо же свѣ́тлостїю, но ѝ ѡ̀гне́ пала́щимъ ѝ смр҃тїю
нечаа́нно наказа́ныхъ бы́ти тѣ́хъ, ѝ́же ѝ скѹше́нїа ра́ди
разкопа́ти хотѣ́ша гро́бъ его̀, ѹ̀бѣ́дано е̃. Въ Ри́мѣ́же ни ѡ̀
писа́нїа, ни ѡ̀ тѹ́дес, вѣ́дѣ бы́ти тѣ́лесе его̀ притворе́ся:
тѣ́мже ѝ послѹша́нїе въ вѣ́рѣ къ Ри́мѹ, на все мы́слено
тѣ́ло бго̀, гла́голе ѝ вѣ́тїи Пече́рски сты́, вѣ́дѣ наво́дитъ.

Послѣ́дн ѹ̀бо̀ ѡ̀ Нача́лника жи́тїа Пеще́рнагѡ, хѹ́ле́нї на
ѝспов҃да́
нїе пр҃пбны
Пе: ѡ
дша с:
преходитъ проти́вный къ Нача́лнику ѵ̀ста́ва Монасты-
рскагѡ, ѝ къ про́чимъ сты́мъ ѝны́мъ Пече́рски, си́це на Право-
сла́вїе ѝ хѹ́лам: Ѳеодо́сїй с̃: Пече́рскій въ само̀ смр҃ти
(сре́тѣ) ѝзве́сти, ѝ́ко гнѹша́ется ѝспов҃да́нїе Гре́ковъ
непослѹша́вшихъ Ри́мѹ, ѹ̀чащи ѝ́ко никто́же пре́жде дне
сѹ́днаго Нб҃ны ра́дости́ наслажда́ется: нб҃ѡ проти́вѹ тѣ́м

ѹ̀мира́а

Патерик Печер:

оумнра́м повѣ́ща: Ꙗ́кω ѿхождꙋ къ вла́цѣ моемꙋ Ꙗ҃с Хр҃тꙋ. Та́кожде Дамі́анъ Ч҃ѧ́тебникъ, Пі́мн҃ многоболѣзне́нный, Нікола свято́ша, и҆ прⷪтіи Пече́рскіи с҃ты ѿше́ствіе свое́къ Хр҃тꙋ самн ѿкры́ша. Па́ки пи́шетсѧ ѡ҆ Θеѡ́дорѣ и҆ Вассіа́нѣ ꙗ́кω мн҃нческіи вѣне́цъ прі́ѧша, ѡ҆ Евстра́тіи́же, ꙗ́кω дша є҆гѡ҃ ꙗ́вѣ Колесни́цею ѡ҆ гне́нном на Нб҃о вза́та. Сѝцевоже ѿкрове́ніе и҆ писа́ніе, Рн҃скіѧ Цр҃кви є҆́сть, а҆ не Гре́чскіѧ непослꙋша́ющіѧ Ри́мꙋ.

ѿвѣ҃ ѡ҆ неповѣда́нї пр҃вл: а҆ ѿдша с҃:

Нѡ ѿвѣща́е҃, Нетинное неповѣда́ніе Цр҃кви Гре́чскіѧ и҆ на́шеѧ Россі́йскіа православны́ѧ, непрі́емлющіѧ Сн҃вола вѣ́ры ѿ Ри́мля́нъ и҆змѣне́нна, бы́ти сі́е: Ꙗ́кω никто́же прежде дне сн҃дна́го Нб҃ны́хъ ра́достей наслажда́етсѧ Соверше́ннѣ, но то҃мо ѿчасти а҆́ще и҆ бо́лшіа. Насы́щꙋбоѧ соверше́ннѣ не то́кмо дше́ю но ꙋ҆́же и҆ тѣ́ло҃, є҆гда́ ꙗ́вѣѧ сла́ва того҃, и҆́же прі́и҆детъ въ сла́вѣ свое́и҆ воздда́ти соверше́ннѣ комꙋ҆ждо по дѣ́ло҃ є҆гѡ҃: сѝце толкꙋ́ѧ словеса́ Ѱало́мскаѧ, вѣ́ꙋетъ Ц҃ркѡ́ нша, и҆ томꙋ҆ непротн́бнаѧ свѣдѝтелства ѿ Жнтіи́ сн҃ сты҃. По и҆́стинѣ бѡ и҆ нн҃ѣ гла́емъ, ꙗ́кω невзы́идо́ша дша попе́ны ѿцъ нши́хъ Пе́черскихъ (ꙗ́кожде и҆ прⷪтіи́хъ вс҃ѣ́хъ с҃ты҃) на Нб҃о, на прі́ѧтіе а҆́гг҃ скихъ соверше́ны, то́чію взы́дѡ́ша прі́ѧти и҆ нн҃ѣ мзꙋ ѿ частн, послѣ́дже кꙋ́пно съ телесы́ свои́ми прі́и҆мꙋ҆ мзꙋ҆ соверше́нꙋ. Ѡ҆́бачѐ въ и҆неповѣда́ніи сѐ Цр҃кв нша Православна́ѧ послꙋша́етъ не Ри́ма, но Писа́ніѧ с҃тагѡ: поне́же Сн҃ра гла́етъ: Бла́гоно є҆́сть пре҃ Бг҃о́мъ вдн҃ смр҃тн, воздда́ти главꙋ противꙋ пꙋ́тн є҆гѡ҃. Є҆́же Є҆ккле́зіа́стъ и҆зъясня́етъ па́че, гла́: Возвратится́ пе́рстъ въ зе́млю свою́, и҆ дхъ возвраті́тсѧ къ Бг҃ꙋ, и҆́же да́е҃тъ є҆гѡ҃. Но и҆́сна Гдь и҆зъвѣ́стнѣе вс҃ѣ́хъ ѡ҆ Ла́зарѣ ни́щемъ рече́: Бы́ст҃ ꙋмр҃ѣ́ти ни́щемꙋ, и҆ несе́нꙋ бы́ти є҆мꙋ҆ на лонѡ҃ Авраа́мле, сі́ест҃ въ Нб҃о. Та́кожде и҆ къ Разбо́йнику на Кр҃тѣ: Дне҃ сомно́ю вꙋ҆де́ши въ Ра́и, сі́е҃ въ Нб҃ѣ. Ꙗ́кожде толкꙋ́е҃т с҃: Θеѳила́ктъ. Посе́же и҆ Апⷭтолъ то́же гла́е҃т: Вѣ́мы ꙗ́кω а҆́ще Зе́мнаѧ нша храмина́ тѣ́ла разорнтсѧ, созда́ніе ѿ Бг҃а и҆́мамы хра́мины нерꙋкотво́рены вѣ́чны на нб҃сѣ.

Сіра, а҆і

є҆ккле: вз

Лꙋ҃: зі

Лꙋ҃: кг

вко: в҃.

И́ паки

Филн, а.

Ѱа: рма.

Ѱа: кѳ.

в ѳ: д.

Апо: ѕ.

Єѵвр: ле

Іѡ лн.

Ѱа: лѕ.

Ѯвѣща́ніе къ Чита́телю.

Ѱа: лг.

Па́ки са́ ѡ҃вѣщ҃ѣ҃: Жела́ніе [рѣ́те] И҃ма́ раздѣ́шитнєм и҃ въ Хр҃то́ бы́ти. Є҃же вс҃е па́че са́нца и҃зм҃ѣнѝ Ц҃р҃ко́ на́ша Правосла́вная в҃ Тропара́, Конда́ка, сти́хира́ и҃ Кано́на́х, вос҃пѣ́ва́ ст҃ы́ преѳо́бщ҃и Ли́цѣ Бж҃ію, и҃ т҃ѣ́ ѡ҃ мл҃твы прос҃а́. Но є҃дина́че па́кш не҃ совершє́нн҃ѵ прїа́ша мздѵ ѡ҃ Г҃а҃ въ҃ го́дницѣ є҃, и҃мамы свѣ́дѣ́тєство и҃ нас҃є: Пє́рвѣ́е бо҃ глаго́лѣ́ бг҃ѣ́лѣ́ жи́вый сі́е чре́зъ Ѱало́мника гл҃ѣ́тъ: Мнѣ́ жд҃ѵ́тъ Пр҃а҃вницы до҃ндеже воздаѧ́нїе мнѣ́. Па́ки, са́мъ Г҃дь в҃ Прїтчи и҃зѡ́бразѝ, па́кш даже повозвращє́нїи свое́, нам По второ́е пришє́ствїи насъ, воздаѧ́ніе рабо́ свои́м дѣ́лавшим до́брѣ́ па́мн҃ Талаа́ты, сі́ѣ́ст҃ па́мн҃ телє́нымн чѵ́вствы. Та́коже и҃ Па́вє́ с҃: ѡ҃вѣщ҃ѣ҃ глет҃: Соблюда́ѣ́тмнсѧ вѣ́нєцъ Пра́вды, є҃гѡ́же воздаѧ́ѣ́тъмн Г҃дь в҃ дн҃ь ѡ҃нъ пр҃а҃вный Сѵдїа́. Не҃ и҃ноже и҃ѡ҃ѣ́ гѡ҃ разѵмѣ́тн҃ѣ́ є҃, є҃же Іѡа́ с҃: въ Ѳ҃ѡкровє́нїи напи́са́: Вндѣ́ [рѣ́те] по Ѳ҃ѵларе́ дша́ и҃збє́нны за сло́во Бж҃іе, и҃ за свѣ́дѣ́тєство є҃же и҃мѣ́ахѵ, и҃ возопи́ша гла́со вели́ко́ гл҃ѣ́ще: Докѵ́лѣ́ вла́кш ст҃ы́ и҃ и҃стинны́ несѵ́диши и҃ немс҃ти́ши кр҃ѡ́вє́ на́шєѧ ѡ҃ живѵ́щи́х на земли́: и҃ дани́ бы́ш комѵ́жѡ и҃ ры́зы бѣ́лы, и҃ рече́но бы́ и҃м҃, да почи́ютъ є҃ще вре́ма ма́ло, до́ндеже скончаю́тсѧ и҃клевре́тн и҃, и҃ бра́тїа и҃ хотя́щи́и҃ и҃збє́нны бы́ти па́коже и҃ ты́и҃. Послѣ́дніже мы на́и҃пач҃е, сі́е А҃пако́е сло́во и҃ ѡ҃ны́х ст҃ы́, повнзавшисѧ в҃ Пещє́ра и҃стинно бы́ти гл҃ѣ́м: па́ко Скнтаю́щїисѧ въ гѡ́ра и҃ вертє́па и҃ въ про́пастє́ зе́мны́х непрїа́ша ѡ҃вѣ́това́нїа [сирѣ́ вѣкон҃ѣ́нѣ́.] даневѣ́сѧ́ совершє́нс҃тво прїи́мѵ́т. И та́кш вре́ма ѯ҃же є҃ дающе́зні́т и҃ сі́а тма́ Бг҃омѣ́зска́ хвлєні́ на Правосла́вїе ст҃ы́ и҃ Прп҃ны́ѡ҃цъ на́шн҃х Пєчерскн, кѵ́сающисѧ за́падн҃ мра́ко҃ты́а на́ша Востоѧ́ѧ свѣ́тла́ ты́а ѯ҃трснѧ́ѧ хвала́щисѧ Г҃да зрѣ́ти помрати́ти. Мы́же па́ки ѡ҃вращаѧ́ к҃ тебѣ́ сло́во Чита́телю Правосла́внѣ́ѣ въ Ѱало́нн҃ко҃ гл҃ѣ́ще: Неревнѵ́и҃ лѵкавнѵ́ющи́и҃ ни́же завн́дн творя́щи́и҃ бе҃зако́нїе. Но поне́же са́м҃ Г҃дь прет҃а́вля́шисѧ ст҃ы́ свои́ почита́ти на ѹ҃ставлєнїи, ѡ҃вѡ погребе́нїе мѡ́ща́ и҃х҃ ва́ твори́, па́коже вос҃поманѵ́хѡ ѡ҃ мѡ́ща́ Моѵ́сє́а про́рка, и҃ Є҃катери́ны мц҃ы́цы, и҃ ты́ѧ́же нетлѣ́нно хранѧ́ па́коже Дв҃д гл҃ѣ́: Храни́ Г҃ь вса́кѡ́сти и҃, и҃ є҃ди́и҃ ѡ҃ни́ не҃ѡкрѵ́шисѧ.

* *

О҃вожe

ѡ҃вшѫже вмѣнѧ Мѡщи и҃хъ за самыѧ своѧ ѹ҃ста
дѣян: гі подаѧщаѧ нетлѣнїе, но и҃ дх҃ъ жи҃зни, ꙗкоже
трє҃ мѡщи Єлисѣѧ пророка собрали, мр҃твааго тѣми въскрє҃и-
ꙗкѡ возопити ѡ҃сі҃ю Ѱалѡнникъ: Чт҃на прє҃ Гд҃ем с҃мрть
Ѱа: рєі. прп҃бны є҃гѡ. Колми паче ты ꙗкоже прочіи ѹ҃гѡдниковъ
Бж҃іихъ, сицеи҃ прп҃б: ѡ҃цъ нш҃и҃хъ Печерскіи, ꙗкѡ по нетлѣнїю
с҃тыхъ Православныхъ, рабы прє҃же закона и҃ въ законѣ
ѹ҃годившіи Гв҃и, почитати и҃маши, покланѧемсѧ въ вѣрою
несмѣтною, и҃ любовїю нелицемѣрною, ѡ҃сама Г҃а хранимы
нетлѣнно, и҃ ѿ того҃же дара нетлѣнїѧ и҃мѫщим чт҃ным
мѡщеи҃ и҃хъ, и҃ любызающи тыѧ, ꙗкѡ дапохвалиши҃сѧ и҃ногда
Ѱа: рлн. въ прр҃кѣ прє҃ Гд҃емъ: Мнѣже зѣлѡ чт҃ни бы҃ша дрѹзи҃ твои҃
Бж҃е. Ревнѹи҃же наи҃паче жи҃тіи҃ и҃хъ и҃зѡбраженнымъ въ
Кни҃зѣ сеи҃, дане ꙗкѡ рекъ и҃ѡнн ѡ҃лобзателехъ своих҃:
Іѡа, кд. прибли҃жаи҃ши҃сѧ на людіе сіи҃ хр҃ты своими, и҃ хр҃тнами чт҃ѹ
Ѡщ҃а: єі. нас҃, сѣцежеи҃ далече ѡ҃стоѧ ѡ҃на, всѣеже чт҃ѹ на. Аще бо
премр҃ыи҃ Соломѡ҃ къ земли҃ ѡ҃мрачіи҃ и҃зрытои҃ ѡ҃сылаетъ
Прит: 5. наревнованіе, гл҃ѧ: Иди къ мрачіи҃ ѡ҃лѣнивѣ, и҃ воззревъ
виждь въ пути є҃ѧ: коми паче мы къ земли҃ Пещерной, ѡ҃
Прп҃бны ѡ҃ц҃ъ нш҃и҃хъ и҃некопанной, ѡ҃сылати тѧ Чита҃телю
Православныи҃ наревнованіе и҃мамы, гл҃ющє въ и҃зданіи Книг
сеѧ: Иди ко Пещера ѡ҃ Православне, иди [глю] восхоженіе
Срчны градыи҃ ѡ҃ силы в҃ силѹ, и҃ воззревъ виждь въ пути
ѹ҃годившіи҃ тѹ Гв҃и Прп҃бны ѡ҃ц҃ъ: какѡ жестокіи҃ добродѣ-
телеи҃ стєпени прои҃доша? в҃каковыхъ трѹдѣ ѡ҃брѣтахѹсѧ?
коликим҃ подвиги ѡ҃благахѹ себе҃? Иди ко Пещера ѡ҃ Право-
славне, и҃ воззревъ виждь въ пути тѣх, и҃же въ и҃некопанои҃
земли҃ не брашно гибающее съ мрачіами, но пребывающее
въ жи҃вѡ вѣчныи҃, є҃же є҃ст творєніе воли Бж҃іа, собираху къ
времѧ лѣтнее жи҃тіѧ сегѡ, назримъ страшнагѡ сѹда, є҃гда
ѡ҃лица мраза є҃гѡ кто постои҃ть; Иди ко Пещера ѡ҃ право-
славне, и҃ воззревъ виждь пути Первонаталникѡ таковыхъ,
Похвала С: Пет. и҃мже ревнѹи҃ и҃ послѣдуи҃ никтоже заблуди҃. Благоєніе бо
Бж҃іи ѡ҃ не неповѣдимо є҃гѡ даръ, ꙗкѡ сподоби є҃ст нас҃
недостоини҃ жителеи҃ Рѡсіи҃ски҃ѧ земли҃, нелишитиса

то́же бла́гти, и́же и́зліа́ вы́плоти сы́й на земли́, стопа́ми
ногъ свои́хъ ѡ҃щенныхъ. Ѥ҆ко ѩ҆коже тамо въ свѣтѣ вѣры
Правосла́вїа ѳ҃зрѣ́хомъ свѣ́тъ дѣлъ до́бры, и҆мже просвѣти́ша
Сты́м Первонача́лнице жи́тїа по́стническаго, А҆нто́нїй
вели́кїй Е҆гу́петскїй, и҆ Ѳеѡдо́сїй А҃рхимандри́тъ Ї҆ерли́скїй:
Та́коже и҆ здѣ́ въ земли́ нашей Россі́йскѣй, вокоро́ тѣ по про-
свѣще́нїи Правосла́вныя вѣ́ры, тѣ́хъ поименѝтыя Первона-
ча́лнице того́же жи́тїа по́нническаго Чи́наго, А҆нто́нїй
и҆ Ѳеодо́сїй свѣ́то́ дѣлъ свои́хъ до́бры проси́ ша въ тмѣ
Пещѐрнѣ, и҆мже свои́ственно бѣ́сть ѓже І҃ѡа҃ С҃: въ ѡ҃кропе́нїи
напи́са: Сі́и е҆́сте два́ масли́нѣ и҆ два́ свѣ́щника пре́д Бго҃ ѧпо҃: мг.
Земли́ стоя́ща. Поне́же плодови́ты сѫ́ въ домѣ Бжіа Мтре
Е҆гѡ сны́ свои́ Гдь оу҃ѥдине́ныя, я҆́кѡ бла́говѣйныя масли́чныя,
та́коже горя́щими сѫ́ и҆ свѣтя́щими творе́нїе́мъ и҆ оу҃че́нїе́мъ.
На и҆́хже похва́лу и҆ вя́щше а҆́ще е҆́сть да́вогла́емъ: Сі́и
е҆́сте два́ свѣти́ла вели́ца проси́ вша на Нб҃сѣ́й Пещѐрнѣ, Бы҃: л.
и҆́же просвѣти́ста свѣ́тлостїю до́бры свои́хъ дѣлъ бе҃зысле́нное
мно́жество добродѣтелны́хъ мысле́нны́хъ зве́здъ. Сі́и е҆́сте
два Ст҃ы́хъ пре́вѣшїа но́ваго І҃зра́ила къ ѡ҃бѣтова́нной Нхо҃, гг
Нб҃ной земли́, ѡ҃ни́же е҆ди́нъ вы́нѫ горя́ше рве́нїе́мъ Бжіи́мъ
вну́ши затворничества Пещѐрнаго: дрѫ́гїйже ѡ҃тѣ́ни́ше
смиренїе́мъ въ дни́ строе́нїа Монастырскаго. Сі́и е҆́сте
два Скрыжа́ли Ба҃ жи́ва, и҆́же непщева́нїа красото́ю, но дѣлъ Нхо҃ кд
свои́хъ доброто́ю и҆зъ ѡ҃бразѝша но́вому І҃зра́илеви зако́нъ
Бжіи́. Сі́и е҆́сте два Херуві́ма покрыва́ющая нетлѣнный Нхо҃ кѣ.
Кѵ́ѡтъ, хра́мъ ѳ҃ве́нїа пр҃тыа Бц҃ы, и҆́же недѣ́ло зла́та и г, чр. ѕ.
древа бездушна вевѣ́ сѣ содержа́ще, но лѣ́бовъ жи́вѫ къ Бу҃
и҆ бра́тїи, мно́гихъ а҆гг҃лѡ́ки жи́ти вразѹми́ша. Сі́и е҆́сте
два неусы́пно храня́ща Ѻ҃тца҃ Гда, ѡ҃ни́же и҆сполнѣ́ся
на Це҃ркви нашей Россі́йстей ѓже Гдь рече́: Вразѹмлю́ тя и҆ ѱа҃: лѣ.
наста́влю тя напу҃ти сей бо҃же пойдеши, ѹ҃тверждѫ на тя ѻ҃чи
мои́. Сі́и е҆́сте два Крила́ голубѝны ѵ҃тѡто́ю и҆ не҆злоби́ем ѱа҃: ѯз.
посребре́ны, и҆́же мно́гїи возне́сошася та́мо, и҆дѣ́же почива́е
дхъ Сты́й, а҆вля́емый въ ви́дѣнїи голубѝны. Сі́и е҆́сте
паки́ и҆ два крила́ Ѻ҃рла, да́нныя Невѣ́сте Хво́й Це҃ркви, ѧпо҃: бі.
и҆́мже мнѡзи къ зре́нїю Сл҃нца пра́вды возлетѣ́ша.

Преп. Нѣкон. пѣснь: ѧ ѕ.

Сіа сѣла послѣдни и двѣ мыслены сѣца Лѣ҃же Мтре нше҃а Цркви Хвы, ихже добродѣтелей сладостію мнѡзи акы словесным нелестным млекѡ воспитани, въ спніе вздрастоша, и тѣхже свѣтлостію наставлени въ Цртво Нбное вниидоша, аки по нетлѣнѣ пѫтемъ млечным, мкобый на Нбси ѿ сободокупленіа звѣздъ любомрыи нарицаютъ. Сеи оубо достохвалныа Двонцы пѫтемъ ревновавшіи, въ первы Игумени стыа Чюдотворныа Лавры Печерскіа, Стефанъ и Никонъ, и ещѣ бывый негдѣ Лаврѣ Варлаа҃, Навѣтала в Книзѣ сеи Читателю Православный [разнѣ нѣхъ нелакѡ ѹдобны ти неправленіи] терпенія вопаснѣ. Поѣ Ефремъ навыкъ ренія къ стым мѣстом, Нелаа҃ ѹмнѡженія вѣры, Даміанъ и такоже Прохоръ, Маркѡ и Пимнъ навыкъ поѣ, Іеремѣа неисхожденія изъ Монастыра, Матѳеи неисхожденія изъ Цркви. Іаакіи и Никита покаанія по некышенін, Лаврентіи ренія къ затворничествѹ, Алимпіи подвизанія рукодѣліем, Агапитъ слѹженія вѡлны, Григорій ѡбраженія къ покаанію, Мѡисеи и Іѡаннъ терпенія затишотѹ, Ѳеѡфилъ слезъ, Пимнъ дрѹгіи терпенія вболѣзни. Ѳеодоръ и Василіи терпенія въ ѡклеветаніи, Спиридо҃нъ и Никодимъ Псалмопенія, Евстратіи и такоже Кѹкша страданія за Ха. Никѡ сухіи терпенія вплѣни, Аанасіи послѹшанія, покаанія и вѣры ко Печерскомѹ стомѹ Монастырѹ, Сватоша попранія славы, Еазмъ ѹкрашенія Цркви, Ареда благренія ѡ похищенномъ, Титъ любви, Нифотъ ревности за Православіе. Послѣдни Нестор, Симѡнъ и Полукарпъ, навѣтала здѣ Читателю православный нетлѣнію житія стыхъ Прбныхъ и Бгонсныхъ ѿцъ ншихъ Печерскихъ почитати, но таи҃же и на самомъ себѣ дѣлы благими изѡбражати: ежети сотворшѹ, в Книги живота вчинагѡ вписанѹ быти ѹсердитъ желаемъ.

Православію твоемѹ вчинагѡ и благовременнагѡ
живота желающін Щтвенницы и рабы ѡ Хтѣ
Иноцы стыа великіа Чюдотворны
Лавры Печерскіа Кіевскіа.

добродѣтели стыхъ преподобнаго ѻтца нашего Нѣконова, описаны в книзѣ сей.

Ѡглавленіе и лисъчисленіе всѣхъ главизнъ,

Ѡбрѣтающихся порядꙋ в Книзѣ сей.

В части первой

Мца Іюля, і дня.

Житіе Прпдбнагѡ и Бгоносн̃агѡ ѿца нш̃гѡ Антѡнія, Первоначалника Инокѡв Россійских наченших подвизатися в Пещерах: Ѡсновавшагѡ Стꙋю Чꙋдотворнꙋю Лаврꙋ Печерскꙋю, на бл̃веніи ѿ стыя Адѡнскія Горы. Лист в.

Похвала Прпдбномꙋ и Бгоносномꙋ ѿцꙋ нш̃емꙋ Антѡнію Печер: Первоначалникꙋ житія Иноческагѡ в Россіи. Лист к.

Мца Мая, г дня.

Житіе Прпдбнагѡ и Бгоносн̃агѡ ѿца нш̃гѡ Ѳеѡдѡсія Игꙋмена Печерскагѡ, Началника Инокѡв Россійских наченшихъ подвизатися по Ꙋставꙋ в Монастырехъ: Создавшаго Монастырь Печерскій Ветхій, и Стꙋю Великꙋю Каменнꙋю Цркѡв Печерскꙋю из ѡснованія изведшагѡ. Лист мв.

Мца Августа, ді дня.

Сказаніе ѡ Пренесеніи Чтныхъ Мѡщей Прпдбнаго и Бгоносн̃агѡ ѿца нш̃егѡ Ѳеѡдѡсія Игꙋмена Печерскагѡ, Лист пѕ.

Ѡ вписаніи в Сѵнѡдик Прпдбнаго Ѳеѡдѡсія, Лист ч.

Ѡ Ѡкованіи Раки Прпдбнагѡ Ѳеѡдѡсія, Лист чв.

Похвала Прпдбномꙋ и Бгоносномꙋ Ѿцꙋ нашемꙋ Ѳеѡдѡсію Игꙋменꙋ Печерск: Началникꙋ Иноческаго Ꙋстава в Россіи. Лист че.

Сказаніе ѡ стой Чꙋдотворной Цркви Печерской Каменной Ꙋспенія Пртыя Бцы. Лист од.

Ѡ Созданіи Цркви Печерскія. Лист ре.

Ѡ Ꙋкрашеніи Иконном Цркви Печерскія. Лист ргі.

Ѡ Ѡсщеніи Цркви Печерскія. Лист риі.

Мца

Мц҃а Ап҃рíлѧ к҃з дня.

Жúтіе Прпбнагѡ Сѻц҃а ншегѡ Стефáна Игꙋмена Печéрскагѡ бывшагѡ по Прпбнѡ҃ Θеѡдѡ́ріи, Съверши́вшагѡ зда́ніе стыѧ Велúкіѧ Печéрскіѧ Ц҃ркви, и̑ созда́вша҃ Монасты́ на Кловѣ: послѣдняже Епкопа Влады́мерскагѡ. Лн҃ рк҃в.

Мц҃а Мáрта, к҃г дня.

Жúтіе Прпбна҃ѧ ѿц҃а ншегѡ Нúкона Игꙋмена Печéрска҃, Ѹкраси́вшагѡ Ѝконами Стꙋю Велúкую Печéрскую Ц҃ркóвь, чрезъ Чꙋдотвóрцѣ пришéдшіи и̑з Грекъ Ѝконописцевъ. Лн҃ рк҃ѕ.

Мц҃а Ноéмбрїѧ, д҃і дня.

Жúтіе Прпбна҃ѧ ѿц҃а ншегѡ Варлаáма сы́на Болѓрска҃, Игꙋмена бывшагѡ в̀ Пещéрѣ є҆щѐ прежѐ созда́нїѧ Монасты́ра Печéрска҃: послѣ́ди же Игꙋмена Монасты́ра҃ ст҃а́гѡ Великомч҃ника Дїмúтрїѧ. Лн҃ рл҃а.

Мц҃а Іанꙋа́рїа, к҃н дня.

Жúтіе Прпбнагѡ ѿц҃а ншегѡ Ефре́ма Сунѳха, Прине́сшагѡ Ѹста́въ Стꙋди́йскій по желáнію ст҃а́гѡ Θеѡдѡ́ріѧ: послѣ́дняже Епкопа Переѧ́славскагѡ. Лн҃ рѕ҃.

Мц҃а Ма́ѧ, є҃і дня.

Жúтіе Прпбнагѡ ѿц҃а ншегѡ Ѥлúѧ Чꙋдотвóрца, Игꙋмена бывшагѡ в̀ Монасты́рѣ ст҃а́гѡ Великомч҃ника Дїмúтрїѧ по Блаженнѣ҃мъ Варлаáмѣ: послѣ́дняже Епкопа Рóстовска҃. Лн҃ рл҃д.

Мц҃а Октóврїѧ, є҃ дня.

Жúтіе Прпбна҃ѧ ѿц҃а ншегѡ Дамїáна Презвúтера и̑ Цѣлúтеля Печéрскагѡ, Цѣлúвшагѡ бóлныхъ мáтвою и̑ Ст҃ы́мъ є҆ле́емъ. Лн҃ рм҃в.

Мц҃а и̑ дня҃ тогѡ́жде.

Жúтіе Прпбнагѡ ѿц҃а ншегѡ Іеремі́и Прозорли́ва҃, Ви́дѣвша҃ и̑ помышлéніѧ чл҃вѣ́ческаѧ. Лн҃ рм҃е.

Мц҃а и̑ дня҃ тогѡ́жде.

Жúтіе Прпбнагѡ Сѻц҃а ншегѡ Матѳе́ѧ Прозорли́вагѡ Ви́дѣвшагѡ ѥ҆гѡ́вѣ ч҃ѧ. Лн҃ рм҃ѕ.

Мца Априля, кз дня.

Житіе Прпдбнаго ѿца нашегѡ Ісакія Затворника, прелщеннагѡ ѿ бѣса въ образѣ Іс Хртовѣ: послѣдиже каявшагѡся юрѡдствомъ Ха ради. Лист рми.

Свѣдителство Прпдбнагѡ Ѿца нашегѡ Нестора, ѡ Стыхъ Блженныхъ первыхъ Черноризцехъ Печерскихъ, ѿнихже Житія нѣкіихъ в первой сей части написа. Лист рнг.

В части второй.

Мца Мая, ді дня.

Житіе Прпдбнагѡ Ѿца нашегѡ Никиты Затворника, прелщеннаго ѿ бѣса въ образѣ Аггластѣмъ: послѣдиже превозшедша всѣхъ добродѣтелми, и бывша Епкопа Новгорѡдскагѡ. Лист рнд.

Мца Іануарія, кѳ дня.

Житіе Прпдбнаго ѿца нашего Лаврентія Затворника, Прославившагѡ силу Печерскагѡ Монастыра на бѣсы. Лист рни.

Мца Августа, зі дня.

Житіе Прпдбнагѡ ѿца нашегѡ Алумпія Иконописца, Врачевавшагѡ Иконописными вапы, и Аггла писца имѣвшаго. Лист рѯ

Мца Іюня, а дня.

Житіе Прпдбнагѡ ѿца нашегѡ Агапита Врача безмезднагѡ, Врачевавшагѡ болныхъ ѕеліемъ своимъ снѣдным. Лист рѯи.

Мца Іануарія, и дня.

Житіе Прпдбнаго ѿца нашегѡ Григѡрія Чудотворца, Приводившаго Чудесы своими ко Покаянію татій: послѣдиже утопленнагѡ за Прреченіе истинны. Лист рог.

Мца Іюля, кѕ дня.

Житіе Прпдбнагѡ ѿца нашегѡ Моусея Угрина, Дѣвства ради страдавшагѡ ѿ Ляховици. Лист рои.

Мца Іюля, ні дня.

Житіе Прпдбнагѡ Ѿца нашегѡ Іѡанна Многѡстрадалнагѡ, Вкопавшагося в землю до раму, брани ради бѣсѡвскія на дѣвство. Лист рче.

Мца Февруа́рія, і дня.

Жи́тіе Прпбнаго о҃ца нашего Прохора Чюдотво́рца. Творивша́го о҃ водо҃ хлѣбъ сла́дкій, о҃ пе́пела же со҃ мо́лтвою своею. лн рѵд.

Мца Декемврія. кд дня.

Жи́тіе Прпбнаго о҃ца нашего Ма́рка Пече́рника, Повелѣва́вша мр҃твымъ.
Сы́нмъ же и҃ Прпбнаго Θеофи́ла Роптавшаго о҃ погребе́нїи Іоа́нна на высшее мѣ́сто, я҃ко и҃ востати томо҃: послѣдже наполни́вшаго слеза́ми свои́ми два сосу́ды. лн ѕѕ.

Мца Августа, аі дня.

Жи́тіе Прпбны҃х о҃цъ нашихъ Θеоду́ра и҃ Васи́лїа, Пострада́вшихъ за сокро́вище золота́нное нами о҃ бѣ́сѣ. лн сгі.

Мца Августа, з дня.

Жи́тіе Прпбнаго о҃ца нашего Пи́мина Многоболѣзне́наго, Постры́женнаго о҃ А҃гг҃лъ въ и҃ноче́ствѡ. лн скг.

Мца Октоврія, ла дня.

Жи́тіе Прпбб: о҃цъ нашы҃х Спиридо́на и҃ Никоди́ма Просфорнико҃ Пече́рскихъ Чюдотво́рцы, И҃мѣ́вшихъ пра́вило ве҃ ѱлатыи пѣ́тни и҃ѕ о҃у҃ѣтъ на вса́къ дн҃ь. лн скд.
Посла́ніе Прпбнаго о҃ца нашего Полука́рпа къ Бл҃же́нному а҃кіндѵ́нѵ а҃рхїмандри́тѵ Пече́рскомѵ, о҃ ст҃ы́хъ бл҃же́нныхъ Черноризцехъ Пече́рскихъ, и҃хже Жи́тїя въ второ́й сей ча́сти положена сѵ́. лн сла.

Въ ча́сти трете́й.

Мца Марта, кѳ дня.

Жи́тіе Прпбна о҃ца нашего Є҃встра́тїа По́стника и҃ Мтника, Распа́таго на Кр҃тѣ и҃ Ко́пїемъ прободе́наго о҃ жидо́въ за Хр҃та. лн слг.

Мца Декемврія. аі дня.

Жи́тіе прпбнаго о҃ца нашего Ни́кона Вѣ́хаго, Приведе́наго си́лою Бж҃іею невиди́мою въ Цр҃кви Пече́рскую, о҃ плѣне́нїа Половцо́въ. лн слз.

Мца Августа, кѕ дна.

Житїе Прп: Отца нашего Кукши Схимника отшельника Печерскаго, и Пимина Постника Прозорливаго. Лист смѧ.

Мца Декемврїа, в дна.

Житїе Прпбна: отца нашего Даниила Затворника, Въ Печерскаго въ третїй день по смерти, и три полезная братїа сказавшаго: пребывшаже въ Затворѣ бл лѣт, нижеже отлвкъ глющи. Лист смв.

Мца Октобрїа, дї дна.

Житїе Прпбе: отца нашего Николы Святоши Князя Черниговскаго, бывшаго повареме Печерскимъ г лѣта, а братарем г лѣта: Чтлнвшагоже слово и пророцавшаго. Лист смд.

Мца Февруарїа, кд дна.

Житїе Прпбна: отца нашего Ераема, Вкрасившаго имѣнїемъ своимъ Инокы Церкви Печерскїа, и видѣвшаго въ болѣзни своей С: Антонїа и Ѳеодосїа, непросившы ємъ времѧ покаанїа, Ртвуюже Кцу отвѣщавшу ємъ Чртвш Небное. Лист сна.

Мца Октобрїа, кд дна.

Житїе Прпбна отца нашего Ареды, видѣвшаго стязающисѧ о душѣ егѡ Аггловъ и бѣсовъ, и такѡ завѣщанаго къ багренїю о украденномъ, и къ жестокомъ покаанїю. Лист снг.

Мца Февруарїа, кѕ дна.

Житїе Прп: отца нашего Тита Пресвутера, видѣвша Аггла плачуща о гнѣвѣ ѣ въ дїаконѣ Евагрїе, бѣсовже радующисѧ: положе непроспвш Копїе пламены о Аггла поражена, себеже прошедшї просѧща рукою тогоже Аггла о болѣзни возставлена. Лист сни

Мца Апрла, и дна.

Житїе Прпбнаго отца нашего Нифонта, первѣе Инока Печерска и Кѵвнаго, потомже Епа Новгородскаго ревнива Бѣлу Православїе, видѣвшаго прежде смрти своем Прпбе: Ѳеодосїа отвѣщанща ємъ мѣсто гоголо. Лист сѯа.

Послане Прпбе: отца нашего Симона Епа Владимерска и Суздалска къ бл: Полукарпу, егоже наказъ воспомина С: блженыя Черноризце Печерскы, иже житї въ Третѣ сѣчасти положена сѵ. Лист сѯѕ.

Принята-

В ПРИСТѦЖАНІИ.

Мца Ѡктоврїѧ, кз днѧ.

Житїе Прпдбнагѡ ѿца нш҃егѡ Нестора Лѣтописца Россійскаго, Написавшагѡ Житїа Прпдбныхъ Печерскихъ, ꙗже в Первой Части Патерика сегѡ положена суть. Лист сог.

Мца Маѧ, і днѧ.

Житїе Прпдбнагѡ ѿца нш҃егѡ Сімона, первѣе Инока Печерскаго искуснагѡ, потомже Єпкопа Владымерскаго и Суждалскагѡ: Наполнившаго внѣкїихъ первую Часть сегѡ Патерика, и вторую свѣдителствовавшагѡ, и третию написавшагѡ. Лист соѕ.

Мца Іюлѧ, кд днѧ.

Житїе Прп: ѿца нш҃егѡ Полукарпа, Написавшагѡ житїѧ Прпдбныхъ Печерскихъ, ꙗже стый Сімонъ Єпкопъ свѣдителствова. Лист спа.

Сказанїе ѡ Чудеси в Пещерѣ бывшемъ въ времѧ Пасхи. Лист спѕ.

Сказанїе ѡ Мѵроточивыхъ Главахъ. Лист спи.

Кто Премдръ и худогъ въ васъ? да покажетъ ѿ добрагѡ житїѧ дѣла своѧ.

Посла: Іак: Глав: г.

По звавшему вы Стому и сами Сты въ всемъ житїи будѣте, зане писано єсть: Сты будѣте ꙗкѡ азъ Стъ єсмъ.

Посла: Петр: а. Глав: а.

Съ страхомъ житїѧ вашегѡ времѧ жителствуйте. тамже.





Житіе прпдбнагѡ и бгоносна гѡ

Мца Іюн. і дня.

Ѿца нашегѡ Антѡнїѧ,

Первоначалника Іноковъ Россійскихъ наченшихъ подвизатисѧ въ Пещерахъ.

Иже Извѣщеніемъ Бжїимъ посланъ, ѿ С: Адѡнскїѧ Горы, въ Россїю блвеніе принесе: и въ ней Житіе Іноческое совершенное насади: и С: Печерскую Лавру ѡснова дивнымъ чудесы.

Предословіе. а Тімо. в

Блвенъ Бгъ, всѧ Премудростїю сътворивый: Иже всѣмъ чл҃комъ хощетъ спстисѧ, и въ разумъ истинный прїйти. Ꙗкѡ неѡстави до конца Россійскїѧ нашеѧ земли, ниже попусти помрачатисѧ ей, тмою невѣдѣнїѧ, да невидитъ спсенныѧ стезѣ. Но ꙗкоже изначала мира, егда всѧ землѧ, тмою верху бездны сущею, покровенѧ бѣ: Тогда носѧщусѧ дхꙋ стомꙋ надъ водами, свѣтъ землѣ новозданной первѣе сътвори. Помалѣже и слнцꙋ, восїѧти надъ нею, повелѣ:

Быт. а.

егѡже

егоже положи въ ѡбласть дни: и въ просвѣщеніе Луны и звѣздъ, обладающихъ в нощи. Сице и егда пріиде кончина лѣтомъ, земля же наша Россійская, тмою близь ада сущею, невидѣніемъ [глю] спнія, помраченна бѣ: тогда носящуся Дху тому же, над крщеніемъ преданнымъ намъ, ѿ блгговѣрнагѡ въ Кнзехъ Владымира, свѣтомъ вѣры первѣе насъ просвѣти. Помалѣже и слнца мысленнагѡ, свѣтящаго добрыми дѣлы, невозбрани, да восіяетъ намъ въ область дни спнія: и въ просвѣщеніе Луны и звѣздъ мысленныхъ, обладающихъ помощію, в нощи нераденія нашегѡ ѡ спніи. Но избра насе Прпдбнаго и Бгоносна, Ѿца нашегѡ Антѡнія: иже воскорѣ по Крщеніи Россовъ, аки вторый Моусій, по прошествіи Іилѧ чрезъ море, взыйде [повинуяся званію Бжію] на Гору стую, не Сінайскую, ѿ огня ярости Бжіа дымящуюся, но Адѡнскую, блгтію Бцы сіяющую: идѣже пріятъ блгтный законъ, устроеніемъ Агглскимъ преданный, стому Иноческому чину. Ѿнюдуже егда в Россію пріиде, Бгомъ посланъ сый, да ту законъ егѡ, съвершенно устроенный, предастъ: показася всяко, подражатель быти, Іилскогѡ Законодавца. Ибѡ якоже той, съ закономъ

къ Іилю

къ Іи҃лю пришедъ, сл҃нчныѧ на себѣ показа
лꙋча: и тогоради возложи на лице свое покро.
Сице и сей Прпдбный, Россійскій нш҃ъ законо
давецъ, поистиннѣ просвѣтисѧ добрыми
дѣлы, ꙗкѡ свѣтозарное сл҃нце: ꙗкоже и нарицаетъ
єгѡ цр҃ко: тѣмже и вселисѧ тꙋ в Пещерꙋ, аки
такожде возлагаѧ на лице свое покро. Ѡбаче ꙗкоже
облак, покрывающ сл҃нчное лице, неможетъ оутаити
єгѡ лꙋчѣ, да нетворитъ дне: Сице ниже Пещера
оутаи, принесеннагѡ Прпдбнымъ Ѡтцемъ нш҃имъ
Антѡнїемъ закона, ѡнемже той аки ѡ лꙋчѣ
своей, съ Прр҃комъ къ Гꙋ гл҃а: Свѣтилникъ
ногама моима законъ твой, и свѣтъ стезѧмъ
моимъ. Просвѣти бѡ ꙗкѡ сл҃нце, Прпдбный
сей законодавецъ, Россійскꙋю нш҃ꙋ землю,
Законѡмъ Иноческимъ съвершеннымъ,
сїѧющимъ добрыми дѣлы в Пещерѣ, аки
свѣтомъ и въ тмѣ свѣтѧщимъ: и сътвори
єй бл҃гопрїѧтный сп҃нїѧ днь: в немъже бл҃го-
ѡбразно начаша ходити, Россійстїи сн҃ѡве,
прїемлющїи бл҃гочинный Иноческїй Ѡбразъ,
Ап҃лски вопїюще: Се нн҃ѣ времѧ бл҃гопрїѧтно,
се нн҃ѣ днь сп҃нїѧ. В симже, ꙗкоже весь крꙋгъ
земный, покрывающъ тожде сл҃нчное лице,
неможетъ возбранити ємꙋ просвѣщати ѡбла-
дающихъ в нощи, єст҃ственныхъ свѣтилъ,

Исхо. лд.
Ст҃ антѡнїй подобенъ сл҃нцꙋ.
ко: ст҃ ан:
ѱа: рн.
в ко: ѕ

Луны и Звѣздъ: сице и Пещерною землею, покровенный Прпдбный Ѡтцъ нашъ Антѡній, аки мысленное Слнце, невозбранно просвѣти в Россіи, мысленная свѣтила, ѡбладающая помощію, вноши нераденія нашегѡ ѡ спнїи. Ѡтнихже сіяющій найпаче, Прпдбный
Кон: с: Ѳеѡдо. Ѳеѡдосій Печерскій, нарицается ѿ Црькви звѣздою Росскою, не просто, но сицевою, яже вождъ прочїимъ звѣздамъ является, сі єстъ Луною. [якѡже и вся, она первѣйшія седмь свѣтила Нбсныя, ѡ себѣ движимыя, яже глются планеты, ѿ нихже не токмо Луна єсть, но и
Апо: а. Слнце, нарицаются ѿ Учителей седмь звѣздами, держимыми в десницѣ Гней.] Ѡбаче прочїи, безчисленныи Печерскіи Стыи, иже в законѣ принесенѣмъ ѿ Прпдбнагѡ Антѡнія, послѣдоваша строенію Прпдбнагѡ Ѳеѡдосія Бгоугоднѣ, просіяша свойственнѣ якѡ звѣзды непрелестныя, на твердѣ Нбсной умноженныя. И тогоради нелѡжно, Нбси подобною, Стая Чудотворная Лавра Печерская показася.

Ѡ Первомъ убѡ, сегѡ Россійскагѡ Нбси, Велицѣмъ Свѣтилѣ, сице съ Прпдбнымъ Несторомъ, Лѣтописцемъ Россійскимъ, въ времена тогожде восіявшимъ, начнемъ повѣсть творити.

Въ Кнѧженїе Бл҃говѣрнагѡ Великагѡ Кнѧзѧ Владымира Свѧтославича, Самѡдержца Россїйскїѧ землѣ, бл҃говоли Бг҃ъ ꙗвити свѣтилника Цр҃кви своей, и Наставника Иночествующимъ, прпⷭ҇нопамѧтнагѡ мужа, Прпⷣбнагѡ и Бг҃оноснагѡ Ѡ҆ц҃а нашегѡ Антонїѧ. —

Сказнїе ѡ рождествѣ ст҃го и ѡ пострыженїи.

Сей въ Градѣ Любечи родисѧ, и змладаже имѣ страхъ Бж҃їй, и желаше въ Иноческїй ѡблещисѧ образъ. Чл҃вѣколюбивыйже Гдⷭ҇ь возложи ему на срⷣце, въ страну Греческую ити, и тамѡ пострыщисѧ: Ѡнже абїе къ путному шествїю устремивсѧ, странствуѧ за странствовавшагѡ Гдⷭ҇а, и трудшагосѧ нш҃егѡ ради спⷭ҇нїѧ, достиже Константина града, и въ Ст҃ую Гору Аѳонскую дойде: идѣже ѡбшедъ ст҃аѧ Монастырѧ, видѣ пребыванїе Ст҃ыхъ ѡ҆ц҃ъ, вышше чл҃вческагѡ естества, въ плоти Агг҃лское житїе подражающихъ. И паче любовїю Хв҃ою разжегсѧ, желаѧ тѣхъ ѡ҆ц҃ъ житїю поревновати, прїиде въ единъ ѿ сущыхъ тамѡ Монастырей, и моли Игумена, да возложитъ на Агг҃лскїй образъ Иноческагѡ чина: Игуменже прозрѧ

Ѡ҆ч҃во е въ Градѣ Любечи.

Ѡ҆ѿиде въ ст҃ Аѳонскую Гору.

хотѧщаѧ

хотѧщам̃ вне быти добродѣтели, послушав̃ пострыже: и наказав̃ научѐ его̃ Иноческаго съвершѐннаго житїа. Антѡнїй же въ всем̃ Бг̃у оугаждам̃, напрочам̃ подвизаѧшесѧ, въ покорѐнїи же и послушанїи превъсходѧше, ꙗко всѣмъ радоватисѧ ѡнѣмъ.

въ Стѣй горѣ пострыже.

Егда же пребысть въ Стѣй Горѣ врѣма немало, Прпбнъ въ всѣхъ дѣлехъ своихъ, ползующимсѧ ѡнѣго мнѡгим̃: Быст̃ и҃зъвѣщѐнїе Игумену ѡ Бг̃а, да ѡпусти Прпбнаго сего̃ въ Рс̃сїю. Игумен же пригласивъ, рече ѥмꙋ: Антѡнїе, иди воспѧтъ въ Рс̃сїю, да и тамѡ прочїим̃ наученѣхъ, и оутвержденїе вꙋдеши: и вꙋдити вѣдѐнїе Стыѧ Гѡры. Прпбныже Антѡнїй, ꙗкѡ ѡ Бж̃ии оусте, прїем̃ вѣдѐнїе, ѡиде въ Рс̃сїю: и прїде въ Гра Кіевъ.

ѡ пришествїи Стѣгѡ Антѡнїа и ѡ начатцѣ пещ̃.

Вѣдѧше же мыслѧше, гдѣ бы пребылъ; и походи по Монастыре, [ꙗже тогда ѡ Иноцѣ, пришедшихъ на Крщенїе Рс̃сїи, съ Митрополитѡ Михаилом̃ и҃зъ Грекъ, здатисѧ начинахꙋ: но несодержаще Съвершѐннаго Чина, и ѳстава, въ житїи ѡбщомъ.] И не болѣи ни въ ѥдином Стѣхъ жителѣвоватї, Бг̃у неблговолѧщꙋ. Тѣмже нача ходити по дебремъ, и по горам̃ъ, и по всѣм̃ мѣстѡ, даже на Берестово прїйде: и ѡбрѣте Пещерꙋ,

вѣдѐнїе Божїе Ѳеосѣю послꙋ.

вꙋзвратї ѡ҃ Ѳеѳ. ѡ Ѳеѳ. прїдꙋ.

в пещерѣ Брѧжеско вселисѧ.

ѥже

ѥже нѣкогда нѣкопаша Варязи и сътвориⷭ
мⷭтвⷪ, велиⷭ тⷪ: и пребываше въ ве-
личествѣмъ воздержанїи.

Преставлшⷪжемⷭ Благовѣрномⷪ Князи
Владимирⷪ, прїе власть безбожный и ока-
янныⷭ Святополкъ, в Кіевѣ сѣдѣ: и начен
ѹбивати братїю своⷤ, ѹби Стыхъ Мчникъ
Бориса и Глѣба. Прпбныйже Антонїй, вида
лаково кровопролитїе, шⷣде пакⷭ въ Стѣи Горⷪ.

Егда же Благовѣрный Князь Ярославъ
Святополка побѣдивъ в Кіевѣ сѣдѣ: тога
любящⷪ емⷪ Берестовⷪ, и Цркⷭвъ нанемъ
Стыхъ Аплъ, и Пресвитерⷭ съвирающⷪ многи.
Бѣ тⷪ Пресвитеръ именемъ Іларіⷪнъ,
мⷪжъ благочестивъ, въ Бжтвенно писанїи
разⷪменъ, и постникъ, [ѥже шⷣ благовѣрнаго
сегшⷣ Кнзⷣ Ярослава, събравша Епⷭпы,
ѹзволенїемъ Бжиⷣ, по лѣтехъ мнозѣхъ,
поставленъ бысть въ Стѣй Софїи Митро-
политомъ: но прежде тогшⷣ, шⷣ Прпбнагшⷣ
Антонїя постриженъ бысть въ Иноческїй
чинъ.] Сей ѹбо Пресвитеръ, хождаше съ
Берестова на Днѣпръ, на холмъ идѣже нн
мⷭто ѥсть вѣтхагшⷣ Печерскагшⷣ Монастыра,
тогдаже бѣ лѣсъ великъ: и нѣкопа тⷪ Пещерⷪ
малⷪ, якшⷣ двою сажнї, внѣйже ѱалмопѣнїе

Свтⷭ: шⷣо
Ѳ кгⷭ:
оумершⷪ
Влдмрⷪ
шⷣд пакⷭ
въсгорѣ

Свтⷭ: шⷣо
Ѳ кѳ.
шⷣроⷣ хⷭвⷭ
прїемшⷪ
княженїе
Ярославⷪ
пакⷭ в Кіѥ
прⷣе Епⷭ
скⷭпомъ Іла-
рїѡномъ.

творяше

творѧше, и поклоны, мл҃ѧсѧ Бг҃у тайнѣ:
Прп҃бномоу же Антѡнію сѵщоу вто врема
въ сто҃й горѣ, в҃ Монастырѣ идѣже постры-
жесѧ: Быть изв҃ѣщеніе Ігоумену паки ѡ҃ Ба,
послѧ мн҃ рече Антѡнію паки в҃ Гс҃ѣнію, ꙗкѡ
тамѡ треба҃ его҃: Игоумен҃ъ же приглашь҃ъ
Прп҃бнаго, гла҃ѧ емоу: Антѡніе, Бг҃у такѡ
хотѧщоу, иди паки в҃ Гс҃ѣнію, и҃ бѹди блг҃ословеніе
тебѣ ѡ҃ стыѧ Горы. и҃ прорече ѥмоу: ꙗкѡ
мнѡзи ѡ҃ тебе҃ тамо имоу҃т быти черноризц҃и.
и҃ блг҃ословъ его҃ ѡ҃пѹсти, рекъ: иди с҃ миро.
Прп҃бный же Антѡній пр҃іѧтъ блг҃ословеніе, прі҃иде
вторицею къ Кіеву, и҃ взы҃иде на холмъ, идѣже
Іларіѡ҃нъ Пещер҃ѹ оны҃ малоу двою сажни҃ выкопа҃ѧ
болшоу мѣсто, помѧнѹ҃ Бг҃а съ слезами, гл҃ѧ:

Щ҃тва стаго҃ и҃ блг҃ословенїе

Дни, да бѹдет҃ъ на мѣстѣ семъ блг҃ословеніе
Гс҃: Идѣже никіи Горы, и҃ мл҃тва моя҃ ѡ҃ц҃а
ны҃же ма҃ пострыжѣ: И оу҃тверди ма҃ велич-
тнемъ зд҃ѣ. Сіи рекъ, велнемъ тѹ. И нача҃
жити ма҃ Бг҃а ра҃ди: хлѣбъ сухъ, и
воды в҃ мѣрѹ пи҃ѧ, и҃ сего҃ чрезъ дни҃, ногда҃же
чрезъ два҃ и҃ногда҃же Нан҃ вси невыдоша҃ѧ: въ
бдѣніи пребыва҃ѧ дни҃ и҃ но҃: рѹка҃маже своима
копа҃ѧ прилѣжно Пещер҃ѹ болшоу.

Трѹды є҃го҃ пом҃ѧнѹ҃ т҃ѹ побѣдыіе Конан҃ії.

Вѣдавшеже мѣціи прихождахѹ, прино-
сѧще ѥмоу҃ иже на потребѹ, и҃ просѧще блг҃ословенїѧ

ѡ҃ просѧ блг҃ословенїѧ с҃: и ѡ҃ставленїи бра҃тїи.

ѡ҃ него҃

ѿнегѡ. Прочїиже желахꙋ и жити с ними, ѿнихже
вѣ и бл҃женный Никонъ.

Тогда оубѡ прїйде къ Прпдбномꙋ Антѡнїю
въ Пещерꙋ, и Прпдбный Ѳеѡдѡсїй, имый лѣтъ
двадесѧть три: егѡже повелѣ Прпдбный Антѡнїй
бл҃женномꙋ Никонꙋ пострыщи, Іерею томꙋ
сꙋщꙋ и черноризцꙋ искꙋснꙋ.

Влѣтъ: ѿ сѡз ѕфм ѿ ро алв Ѳеодосїй прїйде к немꙋ.

По лѣтехже мнѡзѣхъ, преставлшꙋсѧ бл҃го-
вѣрномꙋ Кн҃зю Ꙗрославꙋ, прїѧ власть сн҃ъ
егѡ старѣйшїй Ізѧславъ, и въ Кїевѣ сѣде.
Прпдбныйже Антѡнїй Печерскїй, премнѡгими
добротами прославленъ бысть тогда въ Россїйстей
земли, ꙗкоже и онъ древле великїй въ Егїптѣ Антѡнїй:
Оувѣдавъ же Хр҃толюбивый Кнѧзь Ізѧславъ
житїе егѡ, прїйде съ дрꙋжиною своею просѧ
оу негѡ бл҃венїѧ и мл҃твы: и ѿтолѣ оувѣданъ
бысть Прпдбный Антонїй всѣми, и почитаемъ
всѣми. И начаша приходити к немꙋ Хр҃то-
любивыи нѣцїи, пострыщисѧ хотѧще: онъже
прїймаше ихъ, и пострызаше.

Влѣтъ: ѿ сѡз ѕфѯг, ѿ ро анє. Ізѧславъ Кн҃женїе прїемъ прїйде к немꙋ бл҃венїѧ просѧ.

Вто времѧ, прїйде къ Прпдбномꙋ Антѡнїю
Бл҃женный Варлаамъ, сн҃ъ Іѡанна Болѧрина
великагѡ, посемъ Ефремъ Еѵнꙋхъ Кнѧжїй:
ихже Прпдбный по желанїю, повелѣ бл҃женномꙋ
Никонꙋ пострыщи. О пострыженїиже сихъ
двохъ, мнѡго смꙋщенїа Прпдбный Антѡнїй

Варлаамъ и Ефремъ Пострыгостасѧ ꙋ него

Напасть за тѣхъ ст҃омꙋ.

съ братїею

съ бра́тїею претепѣ. Нетоу́йно бо Іѡа́нъ Болга́ринъ Велїкїй, поимъ ѻтроки мнѡги, прїйде съ ѓростїю въ Пещеру, и распу́дивъ Бг҃оизбра́нное Прпбнагѡ Ѻц҃а нш҃егѡ Анто́нїа стадо, Сна своегѡ Бл҃же́ннагѡ Варла́ама изъ Пещеры изведе́ ѓаже и и Мни́шескїа ст҃ы́а ѻдежы, и ѻблекъ въ Свѣ́тлыа Болга́рскїа ѹ҃тва́ры, повлече́ егѡ наза́ден въ свои́ пола́ты. Но и са́мъ Кн҃зь Изслáвъ, ѹ҃вѣдавъ пострыже́нїе, ѓакоже Сына Болга́рскагѡ, та́кѡ ѹ҃же и своегѡ любимагѡ Е҃внуха: рагнѣва́сѧ зѣло на тоѓде Хр҃ѡ, и Прпбнагѡ Анто́нїа стадо, и повелѣ́ восхитити Бл҃же́ннагѡ Ни́кона ѓже постриже́ ихъ, нани́зше мнѡго нарѧ́шесѧ, ѻбѡ ѓакѡ дерзнѹ́ постри́щи, ѻбѡже да ѹ҃вѣщаетъ ихъ въ мі́рѣ па́ки жи́ти, и ѡ҃вѣща́ѧ на заточе́нїе посла́ти егѡ: съ Наста́вникомъ Анто́нїемъ, и всѣ́ми сѹ́щими въ Пещерѣ, е҃ще́же и Пещеру ихъ раскопа́ти.

Гнѣвъ Кн҃и́нь ѡ Пещеры ѓ҃ѡгна.

Прпбный же Ѻц҃ъ нш҃ъ Анто́нїй, понѹ́жи сый толи́ки Кн҃жи гнѣво, ѡ҃кнѧзѧ тмы ѹ҃строе́нны, въ ни́ѕ страну́ съ бра́тїею ѡ҃ста́вше, ѡ҃и́де тогда́ с҃ Пещеры. Ѻ҃бачѐ слы́шавши то Кнагини́ моля́ше Кн҃зѧ прилѣ́жно, да не ѡ҃гони́тъ гнѣвомъ свои́мъ раб҃ѡвъ Бж҃ихъ ѡ҃ ѻ҃бласти свое́м, гнѣва ра́ди

Кнгїни ѹ҃моли Кнѧзѧ ѡ҃нѣмъ.

Бж҃ім

Бж҃їѧ таковагѡ, ꙗкоже бысть въ ѿчествїи
єѧ, въ землѣ Лѧдскѡ, по ѿгнанїи Черноризцев.
[Бысть бѡ сїѧ Кнѧгини Лѧховица, дщи
Болеслава Храбрагѡ: воспоминаше же гнѣвъ
Бж҃їй, иже бысть по ѿгнанїи Черноризцев, за
пострыженїе Прпдбнагѡ Моѵсеѧ Ѹгрина: єгда
ѿцъ єѧ Болеславъ, изгнавый тѣхъ рабѡвъ
Бж҃їихъ, смрти напрасной преданъ бысть, и
въставшей брани междусобной велицей, избиша
людїе Єпспы и Болѧры своѧ.] Тогда оубѡ
Кнзь Ізѧславъ єдва оумлен, прїйде въ чувство:
и ѹбоѧвсѧ Ба, посла съ млєнїемъ да возвра-
тится старецъ въ мѣсто своє: єгоже єдва по
третем дни ѡбрѣтше, возвратитисѧ ѹмлиша.
И такѡ возвративсѧ Прпдбный Ѡцъ нш҃ъ
Антѡнїй паки въ Пещеру, непрестанно млѧшесѧ
Бгу, да подасть єму доблественнѣ всѧкїѧ,
наносимыѧ, врагѡмъ добра ненавидѧщим,
напасти претерпѣти, и да не предастъ ѕвѣрем
дш҃ъ исповѣдающихсѧ єму, и дш҃ъ оубогих
своих да незабудет до конца. Бгъ же млтвами
єгѡ дарова, ꙗкѡ нетокмѡ распуженныѧ
овца, возвратишасѧ съ миромъ, къ своєму
Пастыру воспѧтъ: Но и иныхъ мнѡжество
спстисѧ хотѧщихъ, прихождаху кнему
въ Пещеру, млѧщесѧ да избавитъ ихъ

в жит: с: мо ѹгр:

с Антонїй возвращен въспѧт

ѿ тмы пѹти поползновéннаго, и къ свѣтѹ пѹти спасéннаго наставл҃: ѻнѣже всѣ любезнѣ пріимáше, и наѹчивъ какѡ имѹт послѣдовáти Хв҃, Блаженномѹ Никонѹ повелѣваше постригáти. собра брáтїи бі. И събрáся брáтїи кнемѹ, число҃ двана́десѧтъ. И ископáша пещéрѹ велúкѹ: и дѣѣже ѹстрóиша цр҃ковь, и кéлїи, ѩже сѹть и до сегѡ дне, подъ вéтхимъ Печéрскимъ Монастырéмъ в пещéрѣ: внúйже пребы́сть Прп҃бный Антѡнúй лѣтъ четырúдесѧтъ.

Ꙗ Послáленїи Игѹмена ѡ с: ѳн: и ѡ Нача҃тцѣ монастырск҃

Совокѹплéнѣйже сѹщей брáтїи, Прп҃бный ѡц҃ъ нш҃ъ Антѡнúй рече҃: Се Бг҃ъ васъ брáтїе совокѹпúлъ, и ѡ блáженїи ѥ҃сте Сты́я Горы, ѩмже менѐ пострыжѐ Игѹменъ Сты́я Горы, Ѩже васъ постригóхъ: Бѹди блáженїе набáлъ пéрвѣе ѡ Бц҃ѣ, и Прт҃ы́мъ Бц҃ы, второе ѡ Сты́я Горы. Сéже рекъ, и ѹзвѣстúлъ имъ гл҃ѧ: живѣ́те ѡ себѣ҃, Ѩже поставлю вамъ Игѹмена, а самъ хощѹ жúти ѥ҃дúнъ, ѩкоже и пр҃éжде бы́кыкá. И такѡ поставúвъ имъ Игѹменомъ Блаженнаго Варлаáма, Самъже пéрвѣе, нетерпѧ всѧкаго мятéжа и мóлвы, заворúлъ сѧ ѥ҃дúно҃ Кéлїи тоѧ҃же Пещéры: Потóмъже прекленúлъ ѿтѹдѹ нáнъ хóлмъ, и нача҃ копáти дрѹгѹю Пещéрѹ, ѩже ѥ҃ сѧ҃ помнѣ́шы велúкїй Печéрскимъ Монастырéмъ. поставл҃ Игѹмено҃ Варлаáм. нача҃ копáти пещéрѹ дрѹгѹю

Игѹменъ же Блаженный Варлаáмъ и брáтїя,

прїѧше ѿ Прпбнагѡ Ѧнтѡнїа блг҃нїе ѡстаѧ҆ше и жиѧхѹ в пе҃рвой Пещ҃ере. И мнѡжащимѧ Братїѧмъ ꙗкѡ немощи имъ прочее зм҃ѣстити сѧ въ врем҃ѧ Сѣборнагѡ пѣнїѧ, в Пещ҃ере: ѹмыслиша поставити Цр҃ковь малѹ внѣ Пещ҃еры. Тогда прїиде Игѹменъ и братїѧ къ Прпбномѹ Ѧнтѡнїю въ дрѹгѹю Пещ҃еру, и рекѡша ем҃ѹ: Ѻ҃тче ѹмнѡжаемѧ братїѧ, и невомѡжем҃ѹ прочее въмѣстити сѧ въ врем҃ѧ Съборнагѡ пѣнїѧ в Пещ҃ере: повелѣнїемъ ѹбо Гдн҃имъ, и Прт҃ыѧ Бц҃ы, и твоею Ст҃ою м҃лтвою блг҃ви да поставимъ Себѣ Цр҃кѡ малѹ, внѣ Пещ҃еры. И блг҃ви имъ Прпбный. Ѻниже поклонившесѧ ем҃ѹ до земл҃и, ѿидѡша. и начаша здати на Пещ҃ерою Цр҃ковь малѹ Ѹспенїѧ Прт҃ыѧ Бц҃ы.

Совершенн҃ѣйже бывшѣ на Пещ҃ерою, Цр҃кви той малѣй, и содержащѹ Игѹменство в Пещ҃ере блж҃енномѹ Варлаамѹ: Кнзь Ізславъ, въ имѧ Ст҃гѡ великомч҃ника Дмитрїѧ, ꙗкѡ своегѡ Тезоименитѧ, (бѣѧше наречен҃ъ въ ст҃омъ Крщ҃енїи Дмитрїй,) созда Цр҃ковь камен҃ѹ, и прїиде Монастырь ѹстроив, и вдѣ тамѡ на Игѹменство блж҃еннагѡ Варлаама. Хотѧшеѧше сотворити свой Монастырь паче Печерскагѡ Монастыра, надѣѧсѧ на богатство: Но мнѡзи Монастыри ѿ Цр҃кве

блг҃ви Варлаамѹ создати цр҃ковь малѹ на пещ҃еру

кнзь Ізслав создал монастыи и вдѧ Варлаама

й Боля́ръ̀ богатствомъ поставлени бываютъ:
несѫ́же таковы́ и́ако́же сіи́ ниже поставля́юся
мл҃твою сты́хъ и слеза́ми. Поще́ніемъ же
и бдѣ́ніемъ: сице оу҃бѡ и Прпбны́й Анто́ній
не и́мѣ́ зла́та ни сребра́ но слеза́ми поли́ва́я
не съра́вни́ возрасти́ Монастыря́: Изнегоже
е҃ще а҃кы́ в сѣ́мени сѫ́ща начина́ющагося въ
Пещере́ ѡ҃шедшу Игу́мену [а҃ко же рече́ся]
бл҃же́нному Варла́а́му въ Монастыр сто́гѡ
Великомч҃ника Дими́трїа: Совѣ́тъ сотвори́ш
бра́тїи сѫ́щыя въ Пещере́ и́ пришедше къ
Прпбному Анто́нїю рѣ́ша е҃мꙋ: ѡ҃че посла́ни
нами Игу́мена. ѡ҃нже рече и́мъ: Кого́ хо́щете:
ѡ҃твѣща́ша е҃мꙋ: е҃гоже хо́щетъ Бъ и́ Прта́я
Бц҃а и́ты чтны́ ѡ҃че. Игла́ и Прбны́й: Иже
е҃сть въ ва́съ послꙋша́ливъ кро́токъ и́ смире́нъ
сей да бꙋ́детъ ва́мъ Игу́менъ. Тога́ проси́ша
ѹ҃негѡ Прбнагѡ Ѳеѡдо́сїа а҃кѡ е҃диномра́вна
е҃мꙋ и́ въ все благонра́вїна. И бы́сть е҃гѡ првны́
на Игу́менство. Бра́тїа же вси́ ихже бѣ́ числомъ
два́десѧ́ поклони́шася Прпбному Анто́нїю
до лица́ земли́ ѡ҃ такѡ́вомъ Наста́вницѣ
ра́достни бы́вше.

Сѫ́щꙋю Ѳеѡдо́сїа Игу́мено поста́ви

Прїе́мшꙋ же Игу́мено́вство въ Пещере́, Прпбному
Ѳеѡдо́сїю и́ наче́шꙋ тща́нїе и́мѣ́ти велико
съ поще́ніемъ мно́гимъ и́ мл҃твами слезны́ми:

Бывше Сѫ́щꙋю Анто́нїа поспѣшествова Сѫ́щꙋ Ѳеѡдо́сїю

мно́гѡ

мнѡго поспѣше сѡвова бл҃венїе и мл҃тва, начал-
ника егѡ, Прпдбнагѡ ѿца нш҃егѡ Антѡнїѧ,
безмолствующагѡ на единѣ. Ибѡ нача Бг҃ъ
вѧщше оумножати черноризцев, ꙗко по малѣ
совокупити их, Прпдбному Ѳеѡдѡсїю Ігуменꙋ,
числомъ сто. Видѧже Прпдбный Ѳеѡдѡсїй
Игуменсый, оумноженїе братїи велїе ѕѣло, совѣт
сотвори с ними, поставити Монастыр: и идѡша
паки къ Прпдбному Антѡнїю, и рѣша емꙋ:
Ѿче, оумножаютсѧ паче братїа, хотѣли быхом
поставити Монастыръ. Прпдбныже Антѡнїй
радости исполнисѧ, и рече: Бл҃венъ Бг҃ъ ѡ всем,
мл҃тваже Прстыѧ Бцы, и сꙋщихъ Ѿцъ въ
Ст҃ой Горѣ, да бꙋдетъ с вами, и да поспѣшит
вамъ. Сїѧ рекъ, посла единаго ѿ братїи къ
Кн҃зю Ізѧславꙋ, гл҃ѧ: Кн҃же Хрстолюбивый,
Бг҃ъ оумножаетъ братїю, мѣстоже имамы
тѣсно, просимъ изволи дати намъ Горꙋ тꙋ,
ꙗже над Пещерою. Кн҃зже сїѧ слышавъ, ѕѣло
радостенъ быст: и посла Болѧрина своего, да
подастъ имъ сꙋщꙋю над Пещерою горꙋ: на неже
Игуменъ Прпдбный Ѳеѡдѡсїй, и братїѧ, основаша
Црковь древѧнꙋ великꙋ, и создавше оукра-
сиша ю Иконами, и келїи поставиша мнѡги,
и Монастыр ѡградиша столпїем: идѣже пресе-
лишасѧ с Пещеры. и ѿтолѣ Монастыръ той, ѿ

бл҃вн Ѳеодосїю създати монастыр ветхїи

горꙋ оу Кнѧзѧ Ізѧслава испроси

бл҃гвенїѧ

бл҃вєнїѧ ст҃ыа Горы сы, нача зватисѧ Печерскі, понеже Черноризци прежде живѧху в Пещерѣ.

Поіем восхотѣ Прп҃бный Ѳеодосїй, Ігуменсый, утвердити Монастыръ свой, ѡграждениемъ кромѣ чувственнагѡ, мысленнымъ. Сі єсть: чинным уставом, Иночествующихъ нектому в затворѣ, но в Монастырѣ. И нача взыскати Правила Монастырскаго, [ѧкѡже пишетсѧ в житіи єгѡ.] Поспѣшествова и в том, бл҃вєніє Прп҃бнагѡ ѿц҃а нашегѡ Антѡнїѧ и мл҃тва. Ибѡ по бл҃гословенїю и мл҃енїю єгѡ, Бг҃у сице строѧщу, ѡбрѣтесѧ тогда чт҃ный Михаил, Инѡкъ ст҃огѡ Студійскогѡ Монастырѧ, иже съ Митрополитомъ Георгїемъ, пришел бѣ из Грекъ: єгоже вопрашаше Игуменъ Прп҃бный Ѳеодосїй, ѡ Уставѣ ѿц҃ъ Студійскихъ, какѡ поютъ пѣнїа? и почитаютъ чтенїа? и Поклоны какѡ держатъ? и стоѧнїе въ Цр҃кви? и сѣданїе на Трапезѣ? и кое ѧденїе, в кіѧ дни? ѧже всѧ извѣстнѡ ѿ Михаила увѣдавъ: и такожде ѿ бл҃женнагѡ Єфрема Єѵнуха, бывшагѡ въ ст҃ыхъ мѣстехъ, списаннаѧ тамѡ, и здѣ принесеннаѧ прїем, Монастырю своему предаде: ѿ тогоже Монастыра, вси Монастыри Россїйстїи прїаша уставъ. И сего ради почтенъ єсть Монастырь Печерскій, первенствомъ паче всѣхъ, и чт҃ію выше всѣхъ.

Бл҃вн прїа уставъ Студійскій

Єгдаже

Егда́же то́лико поспѣ́шествова́ бл҃гослове́нїе
Пр҃пбнаго Ѻ҃ц҃а на́шего Анто́нїя и мл҃тва
Пр҃пбному Ѳеодо́сїю Игу́мену сщ҃у Пече́скому:
Тогда́ живу́щу сему́ въ Монасты́рѣ и пра-
вя́щу добродѣ́тельное жи́тїе поу́ставу и
прїе́млющу всѣ́каго прихожда́щаго къ себѣ́
прїи́де и Пр҃пбный ѻ҃ц҃ъ на́ш Не́сторъ Лѣто-
пи́сецъ Рⷭ҃ійскїй Списа́тель жи́тїя его́
и проч҃и́хъ и́мый лѣ́та седмна́десѧ҃ ѻ҃рожє́нїя
своего́ ꙗ҆́коже Самъ ѻ҃ Себѣ́ пи́шетъ здѣ:
Его́же Пр҃пбный Ѳеодо́сїй по Совѣ́тѹ и
бл҃гослове́нїю Пр҃пбнаго ѻ҃ц҃а на́шего Анто́нїя
ѹ҆стерди́тѣ прїя́ть. Ѻ҃нъ же не́кыто́ѧ҃ ра́ди
пре́зва́ѧ Пече́рскїй Монасты́рь въ Лѣтопи́сѧнїи
своемъ въкра́тцѣ начина́нїя по́двигѡ́въ
Перьвонача́лника того́ Монасты́ра Пр҃пбнаго
ѻ҃ц҃а на́шего Анто́нїя ползы́ра́дѧ҃ здѣ напи́сѧ.

Сказа́че ѻ҃ чюдесѣ́ющихъ и невѣ́ꙗ҆ющихъ ꙗ҆́коже и ѻ҃ чно
пре Гдемъ Пр҃пбнаго Сме́рти, [ѡ҃ста-
вля́ющи са́мы по́двигѡ́ и напа́сенїѧ҃же Пр҃пбны
претерпѣ́вша́ дѣ́тельство Лѣтопи́сцѹ:] нѣ́кыма
ѻ҃ бл҃же́наго Е҃ппа Сїмона, и҃́его Спо́спѣ́ш-
ника Полука́рпа Ска́жемъ.

И҃́бо Пр҃пбны ѻ҃ц҃ъ на́ш Анто́нїй ѥ҆ди́нїй сый
въ дру́го́ Пеще́рѣ ви́дѧ҃ ѹ҆множе́нїе и҃ бл҃гочи́нїе
Бг҃о́мъ и҃зра́нна своего́ Ста́да прославля́ше Ба

ѕѣ́ло

С. Нѣ́по
при́де въ
дни́ его́
и напи́сѧ
по́двиги
того́.

ѻ҃ чюде
е҃́хъ
Ст҃ого.
Сїмѡ́нъ
е҃пископъ
свѣ́дѣ́лъ
Ꙗ҆́кова.

зѣло в телеси своемъ и в дши своей, преуспѣвая въ всѣхъ добродѣтелехъ, телесныхъ же и дшевныхъ, идый ѿ силы в силу. Тѣмже и Бъ его прослави, яко просіяти ему в землѣ Россійской разаичными чудесы. Напаче же Дарованіемъ Исцѣленія и Прорицанія.

Показабося Преподобный Отецъ нашъ Антоній, и врачъ пречуденъ, и Прркъ Россійскій. Врачеваніе его чудотворное, сицевы образомъ бѣ:

Исцѣляше с҃ ан҃: боны дая им зеліе ѥ ядяше

Служаше Прпдбный старецъ самъ болящимъ, и млтвою своею тѣхъ исцѣляше: ѡбаче покрываяся смѣренномудріемъ, даръ исцѣленія въ своей млтвѣ: зеліе имже питашеся блвивъ, аки нѣкое врачеваніе подаяше: егоже болящіи вкусивше, абіе здравы бываху, яцѣмже недугомъ ѡдержими бяху. И сего чудотворнаго своего врачеванія, подражателя ѡставъ, блженнаго Агапита. Прорицаніеже стго свѣдителствуетъ, кромѣ иныхъ, вещ сія:

Блѣ ѿ со ѕ ф о ѕ ѿро: аѯи Прорече побѣду на Кнѕе россійски

Нѣкогда тріе Кнзи Ярославичи, Ізяславъ Кнзь Кіевскій, Святославъ Чернѣговскій, Всеволодъ Переяславскій, идуще на бранъ противу Половцемъ, пріидоша къ Прпдбному Антонію блвенія ради: ѡнже дхомъ провидя, гнѣвъ Бжій на нихъ, прослезився, прорече имъ глѧ: яко грѣхъ ради вашихъ, имате побѣжены

быти ѡ варва҃ ѩ. имиже погнани сѫще, мнѡзи ѡ воевъ вашихъ потопѧ҃т въ рѣцѣ҃ ѩ. ины въ плѣненіе ѩ. ты бѫдѫ҃т, прочіи падѫ҃т ѿ ѥ҃ст҃рія меча: ѥ҃же и сбысте҃ся на Алтѣ рѣцѣ҃: ꙗкѡ ѥ҃два самъ съ животомъ ѩ҃зѣгѡша Кнѧзи҃ Ісѧслабъ и Всеволодъ въ Кіевъ, Ст҃ославъ же въ Чернѣговъ҃, а Половци҃ повсѣ҃ разсѣ҃ѧшася Рускѣ҃ѣ землѩ҃, плѣнѧщи҃ и погублѧюще ю҃.

Тойже Прп҃бны҃ и Шимонъ сн҃ъ Ѳеѡдо҃сіа Кн҃зѧ варѧжско҃, вложе҃ вре҃мѧ ѥ҃гда҃ нѣкіи Кн҃зь҃ къ҃ немъ҃ прорече҃: ꙗкѡ ѡ҃нъ благодатію Бж҃ію имѣ҃ше нетокмо свободъ быти нато҃ брани ѿ ѥ҃ст҃рти, оу҃же сый посре҃дѣ мр҃твы҃х: но и ѥ҃ще по лѣ҃тѣхъ мнѡгихъ, положе҃нъ быти первы҃ въ ц҃рк҃вѣ каменнѣ҃й Пече҃рскѣ҃й, ю҃же такожде҃ прорече҃ создатіе҃мъ ч҃т҃вонъ имѫщи҃: ѥ҃же бе҃ѕ҃ѿ҃нѣ быть. Самъ҃ѡ Шимонъ возвра҃щѧ ѩ҃ ѿ тоѧ брани҃ Прп҃бномъ҃ ѩ҃ повѣда҃: лежа҃ рече҃ ѳ҃ѧзвѣ҃ посре҃дѣ ѩ҃зѣ҃ѥ҃нныхъ҃, но нѣкаѧ Бж҃іѧ сила ѩ҃зѧ҃т мѧ ѿ среды тѣ҃х ѩ҃ нецѣлѧ҃ мѧ ѿ ран҃ вельже моѧ҃ ѩ҃вѣ҃ ѡ҃ѕ҃ѣ҃ѳохъ цѣ҃лы. Таже ѩ҃ ѡ҃ прорече҃нѣ҃ ц҃рк҃ви рече҃: ꙗкѡ подо҃бѥ ц҃рк҃ви создатиеѧ҃ ѩ҃мѫщей҃ ви҃ниже҃ ѧ҃зъ положе҃нъ быти ѩ҃мамъ҃, ви҃дѣхъ҃ дважды на воздусѣ҃, ѩ҃нѣ҃ посре҃дѣ мр҃твы҃ лежа҃ при Алтѣ҃ рѣцѣ҃, ѩ҃ще҃ ѩ҃нѣга҃ на мори҃ сы҃ѣ҃ ѥ҃гда҃ ѩ҃нан҃ стріе҃м

Прорече Шимонъ цѣло на брани, ѩ҃ гро҃бѣ ц҃в: Печ: ю҃же такоже прорече҃.

моимъ

моимъ Ꙗкуномъ ѿ кнѧженіѧ варѧжескогѡ,
бѣжа въ Россію, къ Кнзю Ꙗрославу. Сіѧ рекъ:
Самою вещію блговоленіе Бжіе ꙗвленное себѣ,
ѡ созданіи стыѧ Црькви, юже Прпбный прорече,
Шимонъ оувѣри: Изнесе бѡ тогда Поѧсъ и
вѣнецъ ѕлатый, и вдаде Прпбному Антѡнію,
глѧ: Сіѧ снѧхъ изъ образа Іса распѧтагѡ на
Крстѣ, егда ѿ ѿчтвіѧ моегѡ исхождахъ:
понеже оубѡ здѣ, реклъ еси, положену быти
мнѣ, симъ поѧсомъ, слышахъ гла Гдн,
да измѣритсѧ ѡснованіе Црькви, внейже по-
ложен быти имамъ, еѧже и подобіе видѣхъ.
Вѣнецъ же сей да завѣшен будет надъ Жертовникомъ.
И тако показасѧ ꙗвѣ, ꙗкѡ съ Бжіимъ блго-
воленіемъ, соглашашесѧ Прпбнагѡ ѿца нш҃гѡ
Антѡніа прореченіе: еже и совершенѣе собысѧ,
егда по лѣтехъ мнѡгихъ, въ Бгомъ созданнѣй
оуже каменной Црквѣ Печерской, первый положен
бы Шимонъ. Но прежде того ѡ напасти немалѣ
юже Прпбный претерпѣ, ѿ лѣтописца пакъ воспо-
мѧнем. Ненавидѧ бѡ свѣта дѣлъ добрыхъ, кнѧзь
тмы діаволъ, покусисѧ чрезъ Кнзѧ Ізѧслава,
ѿлучити ѿ столнагѡ града Кіева, ꙗкѡже
и прежде, толикагѡ свѣтилника, Прпбнагѡ
ѿца нш҃егѡ Антѡніѧ свѣтѧщагѡ, и аки
подъ спудомъ, въ темной Пещерѣ, добродѣтелми

Пріѧть поѧсъ и вѣнецъ ѡ нихже гла быть Хвіѧ

напл: с: вторая ѿ Кнѧзѧ Ізѧслава

и чудесы: Тѣмъже оустрои смятенїе сицево:
Одолѣвшимъ на прежереченной брани, по
прореченїю Стогѡ, Половцемъ: понуждахꙋ
Кїевстїи людїе Князя своегѡ Ізяслава, да
изыйдетъ с ними, паки противꙋ разсѣянным
по Россїи тѣм врагѡм: ѡномꙋ же нехотящꙋ,
воздвигѡша крамолꙋ, и высѣкѡша из
темницы, въ плѣненїи сꙋщагѡ в Кїевѣ, Кнзя
Полоцкогѡ Всеслава: егѡже Кїевским своимъ
Кнземъ сотвориша. Княже Ізяславъ в Лядскꙋю
землю побѣже. Таже сидѣвшꙋ въ Кїевѣ
Всеславꙋ мцей седм, прїйде на негѡ ѿ Лядскїя
земля Ізяславъ, съ Болеславомъ смѣлымъ:
Всеславъ же противꙋ изшедъ, избѣже къ
Полоцкꙋ ѡтай. Тогда Ізяславъ в Кїевъ
вшедъ, начатъ на Прпдбнагѡ Антѡнїя гнѣватися
зѣлѡ, дїаволꙋ наꙋстившꙋ. Нѣкто бо предъ
Ізяславомъ бяше ѡклеветалъ, аки бы Антонїй
Всеслава любилъ, и совѣтовалъ емꙋ: тѣмже
и всемꙋ томꙋ смятенїю, аки бы виновен былъ.

Прпдбный же Антѡнїй, служаше тогда въ
Пещерѣ, болящемꙋ Ісакїю затворникꙋ: егѡже
дїаволъ, явлейся въ ѡбразѣ Іс Хвѣ, бяше
прелстилъ, и ели жива ѡставилъ, плясанїемъ
оутрꙋдивъ. Семꙋ оубѡ найпаче служенїю
Стогѡ, прелестникъ завидяше, блюдый

в лѣт ѿсо
ѕ ф о з
ѿро а ѯ д
обога бы
быти кра
молникъ

служаше
Ісакїю бо
лнꙋ

дане

да не Іа́кїй прелщенный ѧ нщ҃ева́нъ бу́детъ
воискорѣ ма тѣлѣ и дш҃и слу҃же́нїемъ тѣмъ:
И тогѡ ра́ди вели́ко возбужда́ше Ізм҃слава ѧ
да гнѣвомъ свои́мъ ѧ Прпбнагѡ А҃нтѡнїа ѡ҃
пред҃ѣлъ Кіе́вскихъ и҃жене́тъ. И҃ко же на
гнѣвъ Ізм҃ слава къ чернѣгову его ѡгн҃ нѣкое вре́мѧ и полу҃чи жела́емое вра: Ѹ҃зрѣвъ
бо бы́въ ѡ҃тъ Кнзь Черни́говскїй Свѧтосла҃
ѧко вра҃гъ его Ізм҃слава҃ на Прпбнагѡ А҃нто́нїа
гнѣвае́тїѧ сѣлѡ҃ прила҃ по сто́мъ но́щїю
и къ Черни́гову тогѡ взѧ́ть: И҃дѣже ѡ҃нъ
возлюби́мѣсто бли́з града҃ въ горѣ Болды́ни:
и тѹ҃ Пещеру҃ и҃копа́въ҃ жива́ше вне́ѭ нанеже
мѣстѣ созда́нъ бы́ст послѣди и҃ Монастырь.
Но ненадо́лзѣ ликоваше добра҃ ненави́тникъ.
Непомно́зѣ бо Кнзь Ізм҃слав҃ добрѣ
разсмотрѣвъ ѧ и҃ нездо́бїе сто́мъ разѹ-
мѣвъ҃ позна дѣ́ѭ́ство и҃кѹ́нителѧ и҃ жа́лителѧ
сы́й҃ посла҃ вдержа́въ Свѧтосла́ва҃ въ пред҃ѣлы
Черни́говскїѧ къ Прпбному А҃нтѡнїю҃ моля҃
да возбратитїѧ въ ѡ҃бласть его҃ Кіевскѹю҃
къ Бгѡ҃ и҃збра́нному своему҃ стаду҃ въспа́ть:
Прпбныѣже А҃нтѡнїй҃ кротокъ сы́й и смире́нъ
сре́цемъ҃ преклонисѧ къ моли́тве и҃ возбратисѧ
къбратїи своей҃ и҃же бѧ́ху смѧтени҃ и҃ ѡ҃-
вержени҃ ꙗ҃ко ѡ҃вца немѹ҃щїѧ па́стыра.
Нехотѧ́ше бо Бгъ҃ да се́й всесвѣтлый

свѣтилникъ

свѣтилник, Рѡсское свѣтозарное Слнце, прпдбный ѡтцъ нашъ Антѡнїй, въ ином градѣ, кромѣ бгоспасаемагѡ Столнагѡ града Кїева, Начинанїем блгочиннагѡ житїѧ Иноческагѡ просвѣщаетъ: Но ѿнюдуже свѣтъ Православныѧ вѣры, въ всю Рѡссїйскую землю, чрезъ блговѣрнагѡ Кнзѧ Владымира восїѧ, ѿтуду и луча, Съвершеннагѡ Закѡна Пѡстническагѡ, чрезъ Прпдбнагѡ ѡтца нашегѡ Антѡнїѧ, благоволи да восїѧетъ.

Потолицѣй убѡ напасти, неизнеможе Прпдбный ѡтцъ нашъ Антѡнїй: Но бѡлшихъ подвигѡвъ Степени проходѧ, труждашесѧ въ Пещерѣ, дондеже доконца побѣди некрѣпкую дїаволю силу. Ибѡ Млтвою и Постомъ изгонѧ прелестный рѡдъ сей, (по Еѵглскому реченїю,) и прочїими добродѣтелными труды: Бдѣнїемъ, Стоѧнїемъ, Колѣнопреклоненїем безчисленнымъ, прочее не ѡстави никогдаже своеѧ Пещеры, аще и все житїе егѡ, втомъ темномъ мѣстѣ, всегдашнѧѧ брань бысть, къ мирѡдержителемъ тмы вѣка сегѡ. Щ: ѕі.

Возвратижесѧ прпдбный паки, и напреднѧѧ своѧ чудотворенїѧ: Ибо́лша тѣхъ показа. Начатъ бо тщанїе имѣти велико, ѡпроречен бѣ ѿ себе, Каменной Црькви Печерской, ѡнейже и ѡ чудесе Ст: при ѡснованїи Црькви.

свѣдителство блговоленія Бжїа, ѿ Шимона
пріѧтъ: Тѣмже совѣщавсѧ съ прпдбнымъ Ігуменомъ
Ѳеодосіемъ, млѧшесѧ прилѣжно къ вышнему
Тектону, ꙗко да ѡнъ самъ непорочныма
своима рукама, блвитъ и поспѣшитъ, создати
домъ, непорочно своей Мтри, Влдчци нашей
Бци. Глаше бо подражаѧ Двда: Аще не Гь
созиждетъ домъ, всуе трудятисѧ имуть зиждущіи.

Сы въ Росіи ꙗвісѧ мастеромъ въ Грекахъ,

Вгдаже в сицевой млтвѣ подвизашесѧ Стый,
ѡ чудо! неѿлучаѧсѧ нигдеже, ѿ Печерскаго
Монастыра, ꙗкоже иногда преславный ѡнъ
чудотворецъ Никола ѿ Мѵрры, ꙗвисѧ купно
съ единонравнымъ своимъ другомъ, Прпдбнымъ
Ѳеодосіемъ, в Константинѣ градѣ, престоѧ
Црци Нбной Прстѣй Бци: ѿнеѧже и ѕлато
стѣмъ пріемъ, вдаде Майстеромъ каменнозодчимъ,
да идутъ в Россію, на созданіе Печерскіѧ
Црквы, по повеленію Нбныѧ Црцы.

Пріидоша убо изъ Грекъ каменнозадатели,
и возвѣстиша веліе то чудо: И се наина Пре-
дивнаѧ чудеса, древнимъ Прркомъ, Гедеону
и Иліи свойственнаѧ, устремисѧ прпдбный
Ѿцъ нашъ Антоній. Вопрошающимъ бо
Майстеромъ ѡ мѣстѣ, накоемъ бы здати
имѣли, повелѣнную себѣ, ѿ прстыа Бци Црковь.
Млѧшесѧ прпдб: ѡц: нш: Антоній, три дни, ꙗко

да самъ Бъ въ Трцы, извѣститъ знаменїемъ
съ Нбси, достойное въ жилище Нбной Црци
мѣсто. И тогда недовлѣющу тому, якѡ
подвиженїемъ Бжїимъ, прїѣхавъ Кнѧзь Стослав,
къ собравшимсѧ на избранїе мѣста таковагѡ
людемъ, свое поле на то дарова: Самъ Црь
славы Іс, явисѧ прпдбному Антѡнїю, млѧ-
щемусѧ ѡсемъ в первую нощь, и рече: Антѡнїе,
ѡбрѣлъ еси блгдть предомною. Прпдбный же
Антѡнїй то слышавъ, испроси у негѡ нощи
тоѧ, якѡ повсей землѣ на утрїе быстъ роса:
а на мѣстѣ црькви, знаменїе сушь. другїѧ же
нощи, испроси на всю землю сушу: а на мѣсто
црькви росу. Въ третїйже днь, блвивъ мѣсто то,
и Поѧсомъ Хвымъ златымъ, ѿ Шимона
в данным, размѣрити повелѣвъ, на тридесѧтъ
поѧсовъ в долготу, а двадесѧтъ в широту,
якоже повелѣно быстъ Шимону свышше: и огнь
съ Нбси млтвою своею низведе, иже не токмѡ
пожженїемъ древесъ, но и ископанїемъ землѣ,
доволнѣ уготова мѣсто то, идѣже нынѣ
стаѧ чудотворнаѧ, Нбси подобнаѧ, Печерскаѧ
црькви, сїѧетъ. якоже пишетсѧ в сказанїи
ѡтой стой црькви.

Явленїе Ха видѣ

Знамена мѣстѡ Црькви сушею и росою.

Ѡснованїе Црькви блгослов.

Огнь съ Нбси на мѣсто цр: млтвою своею низведе.

Сицевымъ чудотворенїемъ, егда Прпдбный
ѡцъ нашъ Антѡнїй, уготованїе мѣста, и

ѡ Успенїи. стгѡ.

начало зданіа цр҃ковнагѡ, въ ѡбители ст҃ой
Печерской, бл҃ви: нача при оуготовляти сама
себе, въ ѿшествіе къ цр҃кви нерукотворенно,
вѣчной, яже въ ѡбителе нб҃ныхъ, ѡней же
Апо: ві. Іѡанъ ст҃ый въ ѿкровеніи написа, гл҃я:
Гдь Бг҃ъ Вседержитель, цр҃кви ему ест. Тако бѡ
Прт҃ая Бц҃а прорече ему смрть. Нб҃ная Цр҃ица, явлшаяся въ Влахерни, на-
знамена, егда Майстерѡмъ сице рече: Сей
Антѡній точію бл҃вивъ ва на дѣло, ѿходи
самъ на вѣчный покой: Ѳеѡдѡсій же въ
второе лѣто понемъ идет. Но коегѡ приуго-
товленія, начтную предъ Гдемъ смрть,
Прпдбному ѿцу нш҃ему Антѡнію, требѣ быст;
иже имѣя добродѣтелное жилище в Пещерѣ,
аки въ всегдашнемъ гробѣ, можаше гл҃ати
а Ко: еі. съ Апломъ: Повсѧ дни оумираю. Тѣмже и съ
Прркомъ неложными оусты по вся дни гл҃аше:
Ѱа рні. Оуготовихся, и не смутихся сохранити запо-
вѣди твоя. Готовъ оубѡ самъ сый своимъ
срдцемъ Прпдбный, и ниже ѡ своихъ дѣлехъ смущенъ,
точію смутися, дане Бг҃ѡ избранное свое стадо,
смущенно ѡставитъ, якѡ исполнитися въ
словесехъ прпдбнагѡ, реченію сему Апстолскому:
Філи: а. Ѡбдержимъ есмъ ѿ ѡбою, желаніе имый
раздрѣшитися, и съ Хрстомъ быти,
мнѡгѡ паче лучше: а еже пребывати,

въ плоти

въ плоти, нуждн҃ѣйше єстъ васъ ради.

Ѡбаче видѧ, ꙗкѡ времѧ разрѣшенїѧ, и ѿложенїѧ тѣла єгѡ, оуже приспѣ: Утѣшаше чада своѧ, Обѣщаѧсѧ ꙗкѡ и по ѿшествїи своемъ, неиматъ ѡставити мѣста тогѡ ст҃огѡ, на немъ же подвизасѧ: Но иматъ всегда назирати, и посѣщати, пекїисѧ имъ, и помагаѧ живущимъ внемъ, и притѣкающимъ съ вѣрою к немꙋ.

Ѡбѣщанїе ст҃го пред смр҃тїю.

Наипаче же сїе бл҃гонадеждное Обѣщанїе, паче всѧкагѡ наслѣдїѧ, ѡстави на мѣстѣ своемъ ст҃омъ: Ꙗкѡ ѡбѣща мл҃твами своими ходотайствовати, да ꙗкѡже самъ полагаѧсѧ на мѣстѣ томъ, исхождаше ѿ тѣла, Покаѧнїѧ исполнь, и ѡ Помилованїи извѣстен: такожде сподобѧтсѧ и вси полагающїисѧ тꙋ, имꙋщїи к немꙋ любѡвъ, въ Покаѧнїи исходити, и помилованы быти.

Покаѧнїе же коегѡ ѿ Полагающихсѧ на мѣстѣ томъ ст҃омъ, имꙋщихъ къ Прп҃бномꙋ Антѡнїю любовъ, Аще бы и съвершеннѣ неисполнено было, ꙗкѡ грѣшникꙋ єще нарещисѧ комꙋ, аки точїю восхотѣвшꙋ и наченшꙋ, истинно воздержатисѧ ѿ зла, и нелѣнитисѧ творити бл҃гое, Но невозмогшꙋ прочее съвершеннѣ исполнити,

Смрти ра́ди : ѡкры́ Прпⷭ́ный, ꙗкѡ ѡбрѣте́ сꙋ́ꙗвлшагосѧ ем҃ѹ Гда́ благть, ꙗ́же неполни́ несъверше́нїе то, и̂ помилова́нїѧ сподо́бит.

Поꙋ́чаше бѡ ꙋ́ченикѡвъ свои́хъ, сице́:

Поꙋчéнїе стго.

Молю́ ва́съ бра́тїе, держ҃е́мсѧ воздержа́нїѧ, и̂ Нелѣ́нт҃емсѧ: и̂ма́мы помо́щника ѡ҃е́мъ. Слы́шахъ Гда глю́ща: А҃нтѡ́нїе, ѧ́ще кто҃ѡ зде́ положе́нъ бꙋ́детъ, Помилова́нъ бꙋ́детъ, ѧ́ще и̂ грѣ́шенъ бꙋ́де. с҃ѣ: ѧ́ще воздержа́нїемъ свои́мъ и̂ Нелѣ́ностїю кто́, и̂ неи̂сполнитъ съверше́ннагѡ за грѣхи̂ покаа́нїѧ: Ѡба́че и̂ такѡ́вый зде́, мл҃твами е҃гѡ, за любо́вь свою́ кнемꙋ́, нетокмѡ и̂зъѧ́тенъ бꙋ́детъ ѡ҃и̂збавле́нїи вѣ́чныѧ мꙋ́ки, но и̂ те́мныхъ воздꙋ́шныхъ не ꙋбои́тсѧ мытарствъ, и̂ на нб҃сѣ бл҃гꙋю часть полꙋ́читъ.

Ѡкончáнїе стго.

Такова́гѡ бѡ ѡ҃бра́за наслѣ́дїе, Прпⷭ́ный сей Первонача́лникъ жи́тїѧ Иноческагѡ Соверше́ннагѡ въ Рⷭ́сїи, намѣ́стникъ свое́мꙋ Сто́мꙋ, всѣ́мъ люби́мымъ е҃гѡ ѡ҃ста́ви. Пребы́въ же во дрꙋго́й Пещери́ шестна́десѧть лѣ́тъ, скончѣ́вый жи́тїе свое́ временное, и̂ на безконе́чное ѡ҃и́де. Мца́ Ію́ля въ і҃ дн҃ь. вл҃то ѡ҃ сꙁда́нїѧ Ми́ра, ѕ҃ ф҃ п҃а. ѡ҃ Рⷭ҃: Хв҃а, а҃ѱ҃г. ѡ҃ Рожде́нїи же свое́гѡ вл҃ т҃. въ Кнѧже́нїе Свѧтосла́ва Ꙗрослáвича Кнѧ́зѧ Кіе́вскагѡ:

въ Цр҃ство же Рѡмана Дїѡгена Цр҃ѧ Греческагѡ.
Чтныѧ же Сегѡ прпдбнагѡ Первоначалника
Мѡщи, втойже Пещерѣ подъ великимъ Мона-
стыремъ, внейже искончасѧ, тогда же положены сꙋть.
Но ꙗкоже самъ прпдбный ꙋдалѧшесѧ въ житїи
своемъ ѿ ѡчїю чл҃вкъ, молѧсѧ Бг҃ꙋ втайнѣ,
ꙋединенъ сый: такожде и Мѡщамъ своимъ
тожде дарованїе испроси, да ꙋдалены бꙋдꙋтъ
ѿ ѡчїю чл҃вкъ. Подобаше бо Рѡссїйскомꙋ
нш҃емꙋ Законодавцꙋ, равна дарованїѧ спо-
добитисѧ съ Ізл҃скимъ. Неможахꙋ иногда
Моѵсеѧ еще живагѡ зрѣти, въ свѣтѣ
сїѧнїѧ зѣлна, егда принесе законъ Ізл҃ви
съ горы Сїнайскїа: такожде неможахꙋ и прпдбнаго
ѿц҃а нш҃гѡ Антѡнїа, еще живꙋщаго въ Пещерѣ
зрѣти, въ свѣтѣ дѣлъ добрыхъ, егда принесе
законъ земли Рѡссїйстей съ горы Аѳѡнскїа.
Сокровенны сꙋть ѿ зрѣнїа, Мѡщи преставлѧ-
шагосѧ Моѵсеѧ, Ізл҃скагѡ законодавца:
тѣмже сокровенны сꙋть ѿ зрѣнїѧ, и Мѡщи
прпдбнагѡ ѿц҃а нш҃гѡ Антѡнїѧ, Рѡссїйскагѡ
Законодавца: Ихже видѣти намъ доселѣ, Бг҃ъ
дивный въ ст҃ыхъ своихъ, возбранѧетъ чꙋдо-
творнѣ. Мнѡзи бо дерзнꙋвшїи раскопати
мѣсто то, на немже чтное прпдбнагѡ ѿц҃а нш҃е
Антѡнїѧ положенѡ естъ тѣлѡ, испꙋщенїемъ

ѡ чꙋдесехъ ст҃гѡ по ꙋспенїи

хранитъ гр҃ъ кости егѡ ꙗкоже Моѵсеовы

огнѧ, наказани быша, и на своих си телесах пострадаша мнѡга, донели же каѧшасѧ таковагѡ дерзновенїа. Обаче аще изрѣнїем, Мѡщи Прбднагѡ ѿца нш҃гѡ Антѡнїа, ѿстоѧт ѿ нас: Но помощїю всегда с нами, и со всѣми призывающими егѡ, близъ суть. Ибѡ не ѡскудна чудеса творѧть, помагающи всѣм, съ вѣрою притѣкающим, къ чтномꙋ Прбднаго Гробꙋ. Найпаче же тмꙋ бѣсѡвскꙋю ѿ чл҃къ ѿгонѧтъ, аки по истиннѣ свѣтъ, иже и въ тмѣ темнагѡ Гроба свѣтитсѧ, и егоже тма бѣсѡвскаѧ никогда же ѡбѧть, но всегда ѿ ѡблистанїѧ егѡ и щезати ѡбыче.

Избавлѧют ксемꙋ, чтныѧ Прпбднагѡ ѿца нш҃егѡ Антѡнїѧ Мѡщи, и ѿ различныхъ недꙋгѡвъ, воюющихъ нетокмѡ на тѣлѡ: но и на самꙋю дш҃ꙋ. Ꙗкоже Іѡанъ Стый мнѡго страдалный оувѣдѣ: Ибѡ той борѧсѧ съ страстми нечистыми чрезъ три лѣта, и мнѡго пострадавъ, томим на блꙋдъ, прїйде къ Гробꙋ Прбднагѡ Антѡнїа, и пребыст оу него млѧсѧ днь и нощъ. И се гласъ слыша Прбднаго ксебѣ: Іѡанне Іѡанне, подобаетъ ти здѣ затворитисѧ в Пещерѣ, да невиденїемъ и молчанїемъ брань оупразднитсѧ, и Гдь поможетъ ти. Іѡанъ же то сотвори: и блгтїю

Прб: егѡ изгонит бѣсы

Іоан мнго страдалный ѿ гроба егѡ гласъ слыша и побѣдꙋ на страсти прїѧть

Бж҃іею, мл҃твами же прпдбнагѡ Антѡнія, спсен
бысть: ниже побѣдиша егѡ страсти телесныя
нечистыя, аще и въѡружахуся нань, купнѡ
съ духи нечистыми, едва не чрез вся тридесять
лѣтъ. Якоже пишется вжитіи егѡ.

Не ѡстави, якоже ѡбѣщася прпдбный ѿцъ
нш҃ъ Антѡній, мѣста своегѡ Ст҃го. Понеже
пекійся имъ, явися по успеніи своем, [якоже
и прежде успенія] съ прпдбным Ѳеодѡсіемъ,
въ Кѡнстантінѣ Градѣ: Идѣже ѡ изѡбра-
женіи чтсныхъ Иконъ, къ Цр҃кви Печерской,
совѣщаніе сотвори съ Греческими Иконѡписцы,
имже и злато доволнѡ даде, якоже и первѣе
здателемъ, стѣмже прпдбнымъ Ѳеодѡсіемъ:
и посла ихъ въ Градъ Кіевъ, в Печерскій свой
Монастырь, къ бл҃женному Никону, тогда
сущему игумену. Якоже пишется в Сказа-
ніи, ѡ украшеніи Ст҃ыя Печерскія Цр҃кви.

Явися Ст: Антон Іконопісцем Греком, и злато дасть

Достовѣрен есть прпдбный ѿцъ нш҃ъ Антѡній,
и въ Обѣщаніи ѡном бл҃гонадежном: Яко
ѡбѣща любящимъ егѡ, по ѿшествіи своем
помоществовати, да полагающеся на мѣстѣ
тогѡ Ст҃омъ, въ Покаяніи скончеваются,
и Помл҃ованія сподобятся. Исполнися чудо-
творнѣ слово ѡбѣщанія егѡ дѣломъ, на
бл҃женнѣмъ Еразмѣ, Черноризцѣ Печерском.

Оумирающему въ грѣсехъ Еразму покаяніе испроси.

Понеже

Понеже то, порасточеннѣмъ ѕлатѣ, на украшенїе Цр҃кви, скорбѧ: егда впаде внедꙋгъ лю, и ꙋже прикончинѣ бы: Лежаше седм днїй нечꙋвствен, никакоже могї скончатисѧ без покаѧнїѧ, и на мѣстѣ томъ ст҃омъ погребен быти. И се въ ѡсмый днь, ꙗвисѧ емꙋ прпдбный Антонїй съ Ѳеѡдѡсїемъ, и гл҃а: Мл҃ихов ѣсѧ къ Бꙋ ѡ тебѣ, и дарова ти Гдь времѧ покаѧнїѧ. Еразмже абїе здрав бы, и сице совершенѣ покаѧсѧ и помл҃ован бы, ꙗко въ третїй днь скончавысѧ, сподобисѧ причтенъ быти къ ст҃ымъ. Ꙗкоже пишетсѧ въ житїи егѡ.

Ѻтѣхже полагающихсѧ, на мѣстѣ ст҃омъ Печерскомъ, вещь предивнꙋ прпдбный ѡц҃ъ нш҃ъ Антѡнїй, по времени немалѣ ѿ ꙋспенїѧ своегѡ показа, блгдтїю прославлѧющагѡ егѡ. Ꙗкѡ къ ѡбѣщанїю помощи своеѧ, полагающимсѧ тꙋ любѧщимъ егѡ, аще и грѣшникѡмъ, таковымъ, иже совершеннагѡ за грѣхи покаѧнїѧ неисполниша, приложи единою [преклонсѧ къ млѣнїю живꙋщихъ тогда въ монастырѣ егѡ ст҃ыхъ, и сожаливсѧ ѡ дш҃ѣ братнѣй] помл҃итисѧ и за положеннагѡ грѣшника, таковагѡ, внемже ни едино знаменїе, бывшагѡ прежде смрти покаѧнїѧ, видѣти намъ мощно ест. Но и томꙋ вышше ѡбычнымъ ѻбразомъ,

совершен-

совершенное ѿ Бга прощеніе испроси. Якоже свѣдителствуетъ блаженный Еппъ Сімонъ, воспоминая купно житіе прпдб: Онисифора, сице:

Въ время Игуменства блаженнагѡ Пимина, бысть в Печерскомъ стомъ Монастырѣ, мужъ совершенъ въ всякой добродѣтели, именемъ Ѡнисифоръ, саномъ Презвитеръ, иже сподобися ѿ Бга, дарованія прозорливства, еже видѣти согрѣшенія въ всякомъ члвцѣ: егоже многа ина исправленія быша, но се едино скажемъ, ѿкровенное ему, преславное прпдбнагѡ Ѡца нашегѡ Антѡнія чудо. Бысть сему блаженному Онисифору, сынъ духовный, Чернори́зецъ нѣкій, другъ по любвѣ: иже не истинною подражаше житіе тогѡ стогѡ, постникъ являяся лжею, и цѣломудръся творя: в тайнѣ же ядый и піяй, и скверно живый. И тако препроводи лѣта своя. Сеже оутаися духовному тому мужу, и ни единъ ѿ братіи разумѣ. Въ единже ѿ дній, Чернори́зецъ той, здравъ сый, напрасно оумре: и абіе неможаше ни единъ телеси его приближитися, смрада ради, исходящагѡ ѿ негѡ. Пріять же страхъ всѣхъ, и едва нуждею с келіи егѡ изъвлекоша. Немогуще же пѣнія надним сотворити, смрада ради, положиша тогѡ ѡсобъ, и ставше

Чудо прпд Антѡнія явленное е: Ѡнисифору ѡ прощеніи умершагѡ в лицемѣріи.

издалече

и҆здалече, пѣніе ѡ҆бычное сътвориша. Таже
нѣціи заемше ноздры своѧ, и҆ несше е҆гѡ,
внꙋтрь Пещеры прпдбнагѡ Антѡніѧ, положиша.
И҆дѣже толми возмердѣсѧ, ꙗкѡ и҆ безсловесны
бѣгати тоѧ горы, в нейже е҆стъ Пещера. И҆ се
ꙗвисѧ в нощи прпдбный Антѡній, блжєнномꙋ
презвꙋтерꙋ Ѻнісифорꙋ, съ прещеніемъ глѧ:
Почто се сотворилъ е҆си? Таковагѡ сквернагѡ,
и҆ нечистагѡ, и҆ безакѡннагѡ, и҆ многогрѣш-
нагѡ, здѣ е҆си положилъ, ꙗкѡ е҆ще таковъ
небысть положенъ никтоже: и҆ се ѡ҆скверни́лъ е҆стъ
стое мѣсто сіе. Возбнꙋвъ же ѿ виденіѧ про-
зорливый той старецъ, и҆ падъ на лици своемъ
млѧшесѧ Бꙋ глѧ: Гдⷭ҇и, чесо ради съкрылъ е҆си
ѿ мене, дѣла чл҃вка сегѡ? и҆ приступль А҆гг҃лъ
гла е҆мꙋ: Внаказаніе (рече) всѣмъ согрѣ-
шающимъ, и҆ некающимсѧ бысть се: да видѣвше
покаютсѧ. И҆ сіе рекъ, невидимъ бысть.
Ѻнісифоръ же возвѣсти всѧ сіѧ Игꙋменꙋ,
блжєнномꙋ Пиминꙋ. И҆ паки въ дрꙋгꙋю нощь
тожде видѣвъ, слыша: И҆зверзи е҆гѡ (рече) вонъ
воскорѣ, недостоинъ бо е҆стъ пребыванія здѣ.
Презвитеръ же паки на млтвꙋ ѡ҆братисѧ. И҆ бы
къ немꙋ гласъ глющъ: Аще хощеши, помози е҆мꙋ.
Тогда совѣтъ сотвориша съ Игꙋменомъ, да
нꙋждею нѣціи и҆зблекꙋтъ е҆гѡ с Пещеры вонъ,

Ѻ҆ Ѻнісифорꙋ съ прещеніемъ ѡ҆ положеніи лицемѣрнаго въ Пещерѣ, и҆ повелѣ е҆гѡ и҆зврещи.

С҃: Ѻнісифорѣ млшесѧ ѡ҆ лицемъ риѡмъ.

и въ вергѹтъ въ водѹ: болен бѡ никто́же мо-
жа́ше приближи́тисѧ горѣ тои́. И се́ паки
ѹвѣ́сѧ Прпбны́ Анѳѡ́ни блжѣнѣмѹ Ѳеѡфа́нѹ
глⷭ: Смили́мисѧ дша́ брата́ сегѡ, понеже
немогѹ престѹпи́ти ѡбѣ́та моегѡ, ѥ́же бамъ
ѡбѣщахѡ, ꙗкѡ всѣкъ положе́ный здѣ по-
милова́нъ бѹдетъ, ѩ́ще и грѣшенъ бѹдетъ.
Несѹтбѡ хѹдѣ́шїи ѥ́же сомно́ю здѣ в Пещерѣ
ѡ҃цы, бывшихъ пре́же зако́на, и по зако́нѣ
ѹгоди́вшихъ Бгѹ. Моли́хъ бѡсѧ Гдѹ Бгѹ
моемѹ и его́ Прⷱто́ Мⷱри, да ни е́динъ ѡ
сегѡ Монастыра́, ѡбѹже́нъ бѹдетъ вмѹкѹ.
Гⷭь же рече́ мнѣ ꙗкѡ слы́шати ми гла́съ его́:
Ѩ́ съ е́мѹ рекѣ́ Авраа́мѹ, десѧти́ ра́ди прⷪви
непогѹби́ти Гра́да, то колми па́че тебе́ ра́ди,
и вѣщи́ стобо́ю, помилѹ́ю и спе́ѹ грѣ́шника:
Ѩ́ще здѣ постигнетъ ѹмрѣ́ти, въ поко́и
бѹдетъ. Сі́ѧ слы́шавъ Ѳеѡфа́нъ ѡ с҃гѡ,
всѧ ви́дѣнна и слы́шанна, бѡбѣ́ти Игѹмено́ѹ
и всей бра́тїи. Пи́мнѣже Игѹме́нъ въмнѡзѣ
недоѹмѣ́нїи бывъ, ѡ страшнѣи сеи́ вѣщи́ съ
слеза́ми мла́ше Ба, ѡ спнїи дшѣ брата́ того.
И бы́ст ѥ́мѹ ѩ́вленїе нѣ́кое ѿ Ба, та́ко глю́ще:
Понеже здѣ мнѡзи грѣ́ѕныи положени бы́ша,
и вси́ прощени бы́ша, ра́ди ѹгоди́вшихъ ми
сты́хъ, ѥ́же в Пещерѣ: и сегѡ же ѡка́ннагѡ

Прп: ѳѵ: сожали́сѧ ѡ́ланцмⷮ бѡ, и помина́ѥ ѡбⷮ прощє́нїа положе́ныи тѹ и грⷮ ныи тако́ вои ѥ́же сокрⷭшена за грѣ́хи по ка́ѧнїи не испо́нищ

Бл. пи́мн игѹме́нⷮ моля́щи ѡ́ланцмⷮ рномⷮ.

прилучи бѣ къ обѣту прп: ан, и прощеніе умершаго в лицемѣрі да прославлен будет прп: ан:

по прощеніи лицемѣрнаго смрада на благовоніе премѣнися.

дшу помлова, Антонія ради раба моегѡ, и сущихъ с ним стыхъ Черноризец млтвами. И сети знаменіе буди измѣненія: смрад бо на блговоніе преложися. Сіе слышав Игумен, радости исполнися, и созвавъ всю братію, сказа имъ явленіе. И иде с ними къ Пещерѣ, увидѣти бывшее: идѣже ѡбоняша вси блгоуханіе ѿ телеси братнягѡ, злосмрадіеже никакоже слышашеся. Тогда вси наслаждившеся добровонія, прославиша Бга, и угодника егѡ Прпбнаго Антонія, ѡ спнїи бранѣ.

Прославим убо и мы тогоже вседаровитагѡ члвколюбца, ѡ дарованіи толико чудотворнагѡ Первоначалника Иночествующим в землѣ нашей Россійстей, Прпбнагѡ Антонія. Егоже иныхъ многихъ исправленій, наипаче прежде преставленія бывшихъ, понеже в тайнѣ на уединеніи Пещернѣмъ безмолствовати изволи, ни единому ѿ члвѣкъ возможно исписати или изрещи, точію самому безвѣстная и тайная вѣдущему Срдцевидцу: Егоже языкъ трость книжника скорописца, Той самъ пространнѣе, в книгахъ живота вѣчнагѡ, житіе Прпбнагѡ Ѡца нашегѡ Антонія написа. Намже прочіихъ Книгъ, многими бранми расточенныхъ, не обрѣтшим нынѣ, но сія нѣкая

прїемшимъ, Млтствовати прилѣжно Чудотворнагѡ Сегѡ Первоначалника лѣпо єстъ, да имы ѡбѣщанїѧ єгѡ благонадежднагѡ ѡбещници сущє, сподовимсѧ (ходотаи ствующу єму ѡ насъ) въ покаѧнїи житїє нше скончати и помловани быти, аще и случитсѧ вкоемъ грѣхѡпаденїи, ѿ немощи члвческїѧ содѣѧнномъ быти виновнымъ: и покаѧнїѧ совершеннагѡ неисполнити. да тако имы съ прпдбнымъ симъ Первоначалникомъ Антѡнїемъ, аки чада съ ѿцемъ, в Книгахъ живота вѣчнагѡ, имена нша написаннаѧ ѡбрѧщемъ. Блгдтїю и члвѣколюбїемъ въ всѣхъ Первенствующагѡ Началника Спснїю нашему, Гда Іса Хрта, єму же съ безначалнымъ єгѡ Ѿцемъ, и єдиносущнымъ Дхомъ, Чтсь, слава, хвала, и держава подобаєтъ, ннѣ и прснѡ, и въ безконечныѧ вѣки вѣкѡмъ, Аминь.





Похвала прпбному и бгоносному Отцу нашему Антонію Печерскому, Первоначалнику житія Иноческаго в Россіи.

Ѱал. рмд: Прпбенъ въ всѣхъ дѣлехъ своихъ. Сіе намъ предлагаетъ Цртвующій Прркъ реченіе, на Похвалу Прбнагѡ, и Бгоносна гѡ Отца нашегѡ Антѡнія Печерскагѡ, Великагѡ и богатагѡ въ всѣхъ добродѣтелехъ. Но не нашихъ здѣ устенъ, ниже нашегѡ гласа, нужда бяше Братіе. Въ Похвалѣ бо изящна нѣкоегѡ чл҃ка, разсматрятъ ѡбыкоша: коегѡ хвалящій естъ сана? коегѡ разума? и коегѡ житія? Еже древле въ языцехъ еще, изъяви Алеѯандеръ Царъ Македонскій, егда завѣща образа своегѡ никомуже писати, кромѣ Апеллеса: такожде и Августъ Кесаръ Римскій, егда запрѣти, да никтоже дерзнетъ писати, или глати ѡнемъ что, аще нѣсть въ вещехъ искусенъ, и разуменъ. Явственно бо есть, якѡ Похвала ѿ устъ людей неразумныхъ, и грѣшныхъ исходящая, мало

Какѡ имать быти хвалящій прпб:

воспріемлетъ

воспріемлетъ похвалы, по реченію Екклесіаста:
Нѣсть красна пѣснь въ оустѣхъ грѣшника. Еккле: еі.
Какѡ убо мы грѣшни сущe, и грѣшны имущe
уста, тогѡ похвалим? какѡ тогѡ прославим?
ѡнемже рещи можем: якѡ неѡбрѣтеся лест Іса, ѕ.
въ оустѣхъ егѡ. Какѡ грѣшнымъ гласомъ
подостоянію тогѡ воспоемъ? иже до-
стоинъ естъ пѣтъ быти гласы прпдбными.
Ѡбаче вѣдуще извѣстнѡ, якѡ коегожѡ похвала стх
стогѡ похвала, восходитъ къ похвалѣ Бжіей, восходитъ ко похвалѣ Бжіей.
[якоже стый Григорій Назіанскій въ похвалѣ
стго Аѳанасіа написа: Аѳанасіа рече хваля,
добродѣтели восхвалю, добродѣтели же хваля,
Бга восхвалю, ѿнегоже вся добродѣтели
истѣкаютъ.] Нѣстъ же на лица зрѣнія у Ба. Рим: в
Тѣмаще и грѣшни есмы, и неразумни, Прбднаго
своегѡ, велія егѡ воспоминающе добродѣтели,
хвалити дерзаем. Глетъ бо Сирахъ: Восхвалим Сирах, мд
мужа славны, и Ѿца наша въ бытіи.
Аще имѣютъ извѣстну похвалу свою
ѿ члвкъ тыи стыи, иже точію единою коею,
явственнѣйшею над иныя добродѣтели, до-
бродѣтелію житіе свое прославиша, порече́ному:
Память Прбднагѡ съ похвалами. Колми Прич: і.
паче презѣлныя достоинъ естъ ѿ насъ похвалы,
прпдбный ѿцъ нашъ Антоній Печерскій, иже

не єдиною, но всѣми добродѣтелми, Иноком подобающими, прослави себе на землѣ. Поречению Ѱаломску: Прпбнъ въ всѣхъ дѣлехъ своихъ.

Любовь къ Бгу с Антонія

Прослави себе первѣе любовію къ Бгу, єгда ѿ юности своєя ѿвержеся міра, богатства, и славы, и всѣхъ яже міръ ѡбѣща, и Иноческимъ житіемъ служити Бгу предложи себе, глѧ: Тебѣ рече срдце моє, Гда взыщу: взыска тебе лице моє, лица твоєгѡ Гди взыщу. Вѣдяше бо добрѣ, якѡ Иноческое житіе єстъ подвижно, мірское же житіе суетрудно: Иноческое житіе прпбнѡ, мірское же ѡклеветателно: Иноческое житіе духовнѡ, мірское же плотскѡ: Иноческое житіе нбсно, мірское же земно: якѡ же Учителіе глаголютъ.

Ѱал. кѕ

Иноческое и мірское житіе какъ между собою разнствуютъ.

Прп: Ант любовь божію избра себѣ въ невѣсту

Ктѡ въ юности тщится угодити міру, Прпбнагѡ же ѿца нашегѡ Антѡнія Печерскаго тщаніе бѣ, єдиной угодити любви Бжіей, юже избра себѣ въ невѣсту, глѧ: Сію возлюбихъ и вожделѣхъ ѿ юности моєя, и возыскахъ ю невѣсту водити себѣ, и любитель быхъ красоты єя. Кому бо той въ юности своєй уневѣщати себе имѣ? аще не любви Бжіей. Єгѡже и самое имя града, в немже родися, любви тезоименитагѡ, възбуждаше къ любви Бжіей, рожденъ бо бѣ и воспитанъ въ градѣ

Прем. и

Ант. с въ град любе чѣ родися

Любечѣ

Любечѣ. Или где тои имѣ́ писати Небѣсты?
Аще не на Нб̃сѣ· Его́же самоѥ имѧ Антѡ́нїй
не зе́мнымъ, но Нб̃нымъ быти свѣдтельствуетъ, толкуетъ вшѧ сѵ́шше да́нымъ.
Аще же прⷭ́бный ѻ̃цъ нашъ Антѡ́нїй
небѣ ѿ ни́жнихъ, но ѿ вы́шнихъ, по
и́мени и жи́тїемъ, то ка́ко неизповѣ́мы
а̃ко прⷭ́бенъ е́стъ въ Любви къ Бг̃у?

Ѹподобля́ютъ ѹ́чителїе сты́хъ Бж̃ихъ
Бисера, ра́ди ѿверже́нїѧ ми́ра: Мы́же прⷭ́бнаго
ѿца нше́го Антѡ́нїѧ Печерска́го, не тѡ́кмо
за ѿверже́нїе ми́ра, но и́ ра́ди и́мени его́,
ѹподоби́мъ та́кожде Бисерамъ. Иб̃ш Бисеръ
аще и́ въ мо́рѣ ражда́ется, ѡ́бача вы́шшее
и́маетъ ѡбще́ніе къ Нб̃сѣ, его́же подо́бїе,
бѣлостїю, свѣтлостїю и благолѣпїе́мъ свое́го
ѹстроє́нїѧ, промыслѣ́тъ, а̃кш безовершенне
мнитнѧ ѥ́мѹ быти Нб̃нѹ: Сице и прⷭ́бный
ѿцъ нашъ Антѡ́нїй, аще и́ въ ми́рѣ роди́ся,
Ѡ́бача срⷣцемъ выну на нб̃сѣ пребыва́ше, и
вы́шшее съ нб̃сѐ бытїе и́мѣ́, неже ли ѿ земли,
его́да зе́мнаѧ вся ѿставль, ѿ Нб̃сы мыслѧ́ше,
по реченному: Помыслѝ дни первыѧ, и лѣта
вѣчнаѧ поманѣ́хъ и поучи́хся. Ꙗкожде
дѣвица ѿ проста ѡ́да свѣщи, красоты́же ра́ди
лица, и нра́вш благолѣпны, и зѣ́бранна бы́вши

Апсо́нїй ка́ко по хо́тѣ.

стїи бц̃и подо́бни бисерамъ

бисери бо мо́рѣ ра́дѹются

Апсо́нїй сіе бисеръ

ѱа: ѻ̃в

коему Царю въ невѣсту: прочее веси, и нравов простыхъ, начинаетъ забывати: Такѡ и прпдбный ѿцъ нш҃ъ Антѡнїй, избранъ сый ѿ чрева матерня въ раба Нбномꙋ Црю, [ꙗкѡже самъ свѣдителствуетъ, съ Прркѡмъ
Іса, мд, Ісаїею глаголя: Ѿ чрева матере моея наречѐ имя моѐ. такожде и съ Двдѡмъ:
Ѱа: ма. Ѿ чрева мтре моея Бъ мой еси ты.] Возлюбл Нбная ѿ юности, земная нача забывати,
Быт ма. Сице глѧ: Забыти ми сотвори Бъ вся болѣзни
к презрѣнїю мїра вождѣ ему бѣ любѡвѣ Бжїя. моя, и все ѿца моегѡ. Чтоже егѡ таково, къ презрѣнїю мїра и сластей привлече? Любовъ Бжїя, по реченїю Ѱаломскꙋ: Млть твоя
Ѱа: кв. Гди поженетъ мя. И нечꙋдо! ꙗкѡже бѡ излишняя теплота, понꙋждаетъ насъ къ совлеченїю ѡдеждъ, и тѣлесъ ѡбнаженїю, воеже быти намъ крѣпчайшимъ, и оудобнѣйшимъ къ совершенїю предложеннагѡ дѣла: Сице и огнь любве Бжїя горящъ, въ прпдбнѣмъ ѿци нш҃емъ Антѡнїи, содѣла то, ꙗкѡ всѣхъ мїра сегѡ блгихъ себе ѡбнажи, да крѣпчайшїи и оудобнѣйшїи бꙋдетъ къ совершенїю иноческагѡ начинанїя. ибѡ вѣдяше добрѣ,
Лꙋк. ді. ꙗкѡ аще неѿречется всегѡ имѣнїя своегѡ елика имать, неможетъ быти Оучникъ Хвъ.

Здѣ мощно емꙋ бѣ съ Стымъ Григорїемъ Бгословомъ хвалясѧ возопити: Тѣло мое

въ юности

въ юности противящеесѧ дх҃ови, всегдашними
труды и подвиги оумертвихъ, пресыщенїе
чрева, вкупѣже и тирана близ єгѡ сѣдѧща,
сі єсть: нечистоту побѣдихъ, очи встѧгнухъ,
и въ вѣждахъ моихъ оутопихъ, ꙗрость гнѣва
оудержахъ, оуды свѧзахъ, смѣхъ въ плачъ
ѡбратихъ, съ всѣми моими вещми, Хр҃тови
подстлахсѧ: землѧ бысть ми ложемъ, власѧница
ѡдеждою, бденїе бѧше ми сномъ, и слезы
оупокоенїемъ: въ дни плещи моѧ работою
ѡбтѧжахъ, всюже нощь въ ѱалмехъ и пѣнїи,
аки столпъ оутверженъ пребывахъ, и всѧкаго
оутѣшенїѧ мірска, и до мысли моеѧ непри-
пустихъ. къ семуже ѿвергохъ ѿ себе и велїю
тѧготу богатства, да быхъ безъ всѧкагѡ прет-
кновенїѧ возмоглъ приближитисѧ къ Бг҃у:
таковъ бѣ образъ житїѧ моегѡ въ юности.

Велїѧ воистинну бѣ любовь между Іѡанаѳаномъ,
ю Дв҃домъ, єгда совлекъ з себе ѡдѣѧнїе, внеже
бѣ ѡболченъ, оружїе, лукъ, и поѧсъ, даде єѧ
Дв҃ви, ꙗкоже писанїе гл҃етъ: Совлечесѧ Іѡанаѳанъ а цар. ні.
срызы своеѧ, и вдасть ю Дв҃ду, и ины одежды,
даже до оружїѧ, и лука своегѡ, и до поѧса
своегѡ: Множайшу паче любовь къ Бг҃у показа
Прп҃: ѿцъ нашъ Антонїй єгда нетокмо ризы своѧ,
богатство, и славу, но єже вѧщше, срдце

своє

прп: кг.

своѐ пожре Бг҃ъ исполнѧѧ писаніе: Снъ даѧ҆ъ мн сре҆тво҆ѐ. Здѣ҆ѧще бы́хомъ восхотѣ́ли ѡ҆писати Прп҃бнаго ѻ҆ц҃а нше́го А҃нтѡнїѧ, воззрѣ́вше на Само́е е҆гѡ И҃мѧ, нужда́ бы нам

а҆кр҃м: ѓг.

прови́дѣти: ѩкѡ чл҃къ с Нб҃сн҃й Нб҃ный. ка́мо бѧ́ше е҆гѡ помышле́нїѧ? ка́ѧ дѣ́ланїѧ? ка́ѧ оу҆пражне́нїѧ? не Нб҃наѧ ли. ѡ҆нѹ́дъ по и҃мени и҃ жи́тїемъ Нб҃ный чл҃къ бѣ́, и҃ Свы́шше да́ный. Вы́нѹ ѡ҆ Нб҃ныхъ мыслѧ́ше вещехъ, вѣ́дый ѩкѡ въ бла́гихъ ми́ра сегѡ ничто́же е҆́стъ съверше́нно, и҃ мнѡгѡ е҆щѐ вн҃ѣ тре́бѹетсѧ. И҃маши бога́тество, но не и҃́маши че́сти: и҃́маши честь, не и҃́маши здра́вїѧ: и҃́маши здра́вїе, не и҃́маши ро́сти: и҃́маши ро́сть, не и҃́маши бл҃гоче́стїѧ и҃ бл҃гости. На нб҃сѣ́ же Прп҃бнїи, вѣ́чными бл҃га́ми ку́пно и҃ ѡ҆бнажа́емыми, наслажа́ютсѧ: и҃мѣ́ютъ бо бога́тество Бж҃їе, ро́сть Бж҃ію, наслажде́нїе Бж҃їе, си́лѹ Бж҃ію, а҆гг҃лъ и҃ ст҃ы́хъ всѣ́хъ оу҆тѣше́нїе. Сі́ѧже ку́пно и҃́мѹтъ всѧ, и҃ и҃мѣ́ти бѹ́дѹтъ прибыва́телнѣ въ вѣ́къ вѣ́чности.

Сїѧ́же просла́ви Себѣ́ Прп҃бный ѻ҆ц҃ъ нашъ А҃нто́нїй жи́тїе бг҃оѹго́дны, е҆́же оу҆стра́ѧ҆сѧ рѹкоде́лїемъ, Послѹша́нїемъ, Поѹче́нїемъ, Бе҃молвїе́мъ, и҃ прочи́ми добродѣ́телми. ѩкѡже пи҃шетсѧ въ кни҃гахъ сѡ҆́чкн: жи́тїе [рече́] мнѡ́шескѡ

жи҃т ѥ҃ [но ческо́е чн҃ оу҆стра́ѧ҆сѧ

Патерїкъ сѡ҆́чкн:

рѹкодѣ

рукодѣлїе, послушанїе, безмолвїе, еже неѡсуждати, неѡклеветати, ниже роптати, занеписано естъ: Любѧщїи Гд҃а ненавидѣте ѕла. Ѱал: ч҃ѕ
Авваже Моѵсїй предлагаше братїи своей, четыри нужднѣйшїѧ Инокꙋ быти добродѣтели: молчанїе, соблюденїе заповѣдїи Бж҃їихъ, смиренїе, и нищетꙋ. Ꙗже всѧ соблюде прпдбный ѡц҃ъ нш҃ъ Антѡнїй, ꙗкѡ Еѵ҃скимъ словесы гл҃атъ емꙋ мощнѡ бѣ: Всѧ сїѧ сохранихъ ѿ юности моеѧ. Мар: і.
Онъ бѣ въ кꙋпѣ чл҃ческимъ и Агг҃лскимъ позоромъ, и естествꙋ оудивленїемъ: егда бо въ чл҃честѣмъ тѣлеси сый, не чл҃вчески но Агг҃лски поживе, се бысть позоръ Агг҃лѡмъ, и чл҃вкомъ: Егда же въ Адѡнстѣй горѣ, Инѡческїй воспрїемъ образъ, первый бѣ въ цр҃ковномъ стоѧнїи, первый въ послушанїи, первый въ бдѣнїи, первый въ пощенїи, тогда бысть естествꙋ нашемꙋ оудивленїемъ.

За что таковꙋ ѿ Бг҃а полꙋчи блгдть, ꙗкѡ съ древними Прпдбными, гл҃юже: Антѡнїемъ великимъ, Пахомїемъ, Іларїѡномъ, и прочїими, аки равна имъ въ подвизѣхъ, соравни егѡ Гдь и въ славѣ, пореченномꙋ: Ꙋподоби егѡ славѣ ст҃ыхъ, возвеличи егѡ въ страсѣ врагъ, въ словесехъ егѡ знаменїа оустави, и прослави егѡ пред лицемъ цр҃скимъ. Ан: с: въ славѣ равен е древнимъ прпдбнымъ. Сїрах, мѣ.

Таковымъ

Преп: ѳн: ѡ стыя Горы да зде въ зерцало и образъ,

Таковы своⷩ Бгоⷪугодны житїемъ, сице себѣ прⷣбны Антонїи благоⷪугона ⷬтца Бцы преставъ, якш восхищшн егѡ съ горы Ѳ҃ѳ҃ѡнскїа, зде Рⷭскїимъ Иншко предадѣ въ зерцало, и образъ иноческа житїа, якоⷤ непщтнѣмъ иноⷨ

Ісаіа м҃д.

Прическомⷪ рѣченїи: Дахъ егѡ въ завѣтъ вѣчный страна, еже оⷨстрогнти землю, и наслѣдовати наслѣдїе пⷭтынѣ. Бысть зерцало прⷣбный ѡц҃ъ нш҃ъ Антѡнїи, зерцаломъ же непорочны вжтвенагѡ дѣланїа. Якш якоже смотрящїи въ зерцало, ⷪкрашаютъ лица своа, и вси ѡдѣанїе:

Прем҃ з҃.

Такоже и Прⷣбныи ѡц҃ы Печерскїи, въ зряще на житїе Первоначалника своегѡ Антѡнїа, ⷪкрашахⷪ житїе, и нравы своа: Той бо ихъ измлада ѡбⷪчи вомтнѣмъ Ба, и воздержатнѣмъ ѡ всякагѡ грѣха. Бысть и образомъ, зане къ чесомⷪ нныхъ ѡбⷪчаше. Сіе первѣе самъ собою изⷪ ѡбразити тщашесѧ, ѡ всѣмъ самъ себѣ подаваѧ образъ добрыхъ дѣлъ. якш же Апⷭтолъ рече.

Всѣ прⷣбⷩ пѣна прⷣ Антонїа воⷭ зряющ исправлѧ хⷭа.

Зн҃б.

Рцѣте сами Братїе, чїимъ спⷭпⷭшествомъ, и наставленїемъ, тако велїю ѡбрѣтоша славⷨ ⷪ Бга прочїи прⷣбнїи Печерскїи? аще не спⷭпⷭшествомъ, и наставленїемъ Прⷣбнагѡ ѡц҃а нш҃его Антѡнїа: всенбо сⷪ҃ исполненїа егѡ прїаша. Чїимъ попеченїемъ, и спⷭпⷭшествомъ, стѧ

Ісаіа л҃.

Ѳбитель

Ѻбитель сїѧ Печерскаѧ въ всей Рѡсїи имать похвалѹ, и честь: аще не попечєнїемъ, и сп҃ѣшествомъ прп҃бнагѡ ѻц҃а нашегѡ Антѡнїа Печерскагѡ, порѣченомѹ: Похвала сыно҃ ѻц҃ы ихъ. Чїи мл҃твы? Чїи дѣла сїе содѣлованїе, ꙗкѡ положєннын на мѣстѣ ст҃ѣмѹ Печерскомѹ, аще бы и не҃ дволи҃ѣ ѡ грѣсѣ свои покаꙗнїемъ, ѡбаче и҃звѣстны сѹть нѣкое воспрїѧти наслѣдїе? Мл҃твы прп҃бнагѡ ѻц҃а нашегѡ Антѡнїа: ꙗкѡ же пишетсѧ въ житїи є҃гѡ.

Повѣствѹетъ Исторїа, ꙗкѡ въ ѥ҃дномъ кораблѣ бѧхѹ ѹ҃бры҃сы имѹщїи на себѣ различнаѧ подобїа, и бранеи и҃з ѡбраженїа. Пришедъ же тамѡ нѣкїй Ѳинеи, и смотрѧше прилѣжнѡ на и҃з ѡбраженнѹю брань, бывшѹю нѣкогда Лакедемѡнамъ съ Ѳинеи: и се ѡбращсѧ оу҃зрѣ Лакедемона на горницѣ ходѧща, ємѹже перстѡ показа ѡнѹ, бра҃ и гла: вниж [рече] како силни сѹть сїи Ѳинеи: Лакедеможе въ кратцѣ ѡвѣща, силни сѹть но на ѹ҃брѣсѣ. Маложе ли братїе имать мїръ оукрашающихъ домы своѧ различными подобїи, и зраки, прадѣдовъ, дѣдовъ, и рѡдителей своихъ: и возирающе нанихъ, сицевыми словесы похвалѧю ѧ: ст҃ъ бо҃ чл҃къ той. Но ѡвѣщаетъ имъ нѣкто: ст҃ъ, но на Икѡнѣ, а҃ще бо҃ъ словесе

Обители Печерскаѧ ѡ кѳдахъ имать похвалѹ.

Пр҃ол: зг.

Мл҃твы є҃: Антонїа како сѹть благопрїѧтны х҃ѵ.

ѡвѣщаетъ Лакедемонѧнъ противъ Ѳинеи. Хотѧ бы прп҃бнїи да невѣдѧщїи нравъ тамъ.

а҆не въ самой вещи, ꙗкоже и Аѳинейскаѧ крѣпость и мужество, на оубрусѣ изображенаѧ.

Возыйдемъ убо и мы къ прп҃: ѡ҃цу нашему Антонію Печерскому, и пріимемъ въ оумъ бг҃оугодное его житіе, воспоминающе, како брасѧ съ міромъ, тѣломъ, и діаволомъ. Съ міромъ чрезъ ѿверженіе, съ тѣломъ чрезъ оумерщвленіе, съ діаволомъ же чрезъ пощеніе и мл҃твы: и оузрѣвше надъ тѣми ѡдолѣніе его, и сповѣмы ꙗко крѣпокъ и силенъ, не на Иконѣ, но самою вещію. Но ѡ прп҃бне ѿче Антоніе! Что тѧ къ сицевымъ привлече подвигомъ? Слава вѣчнаѧ Хс҃: да Бг҃ови живъ буду, Хв҃и съ Распѧхсѧ, гл҃етъ съ Бж҃твенным Апс҃тломъ.

Повѣствуетсѧ въ Исторіахъ ѡ Кѵрѣ Цр҃ѣ Перскомъ, ꙗко сицевымъ оухищреніемъ гражданъ своихъ къ подвигомъ ратнымъ поѡщрѧше: повелѣ тѣмъ ити въ лѣсъ, и тамо съ многимъ трудомъ сѣщи дрова: въ оутрѣе же всѣхъ доволнѣ (ꙗкоже лѣпо есть Цр҃емъ) почте оучрежденіемъ. таже събравъ всѣхъ въпрашаше ѧ҆, кій днь мнитсѧ имъ быти лучшій, вчерашній ли, или нн҃ѣшній? и коегобы восхотѣли? ѿвѣщаша вси гл҃юще: нн҃ѣшнѧ, аки радости, и наслажденіѧ дне: понеже вчерашній труда, и ѡзлобленіѧ бѣ. Кѵр же,

прп҃ Антонъ бра съ міромъ тѣломъ и діаволомъ

прп҃ Ант по визаетсѧ даѧ славы вѣчнои Галат: в҃.

Кѵрово іѡбрѣтеніе на подвиг

аще таковагѡ днѐ въ вѣки хощете имѣти, подобаетъ вамъ въ малѣ потрудитисѧ, и братисѧ съ враги: имже ѡдолѣвше, в богатствѣ ихъ, и наслажденїи почїете. Мудрѡ въ истинну Кѵровѡ изъ ѡбрѣтенїе се и влѣпоту къ воспрїѧтїю радости, и наслажденїѧ труд: понеже и самъ Хс хотѧ на на нбси оучредити съ собою, и ѿ ѡбилїѧ дому своегѡ оупоити, не ино изъ ѡбрѣтенїе, токмо труд намъ предлагаетъ глѧ: Куплю дѣйте дондеже прїйду.

Здѣ аще бысте братїе вопросили, кое єстъ житїе нше? Ѿвѣщати бы лѣпѡ, ꙗкѡ днь той єстъ вчерашнїй, исполнъ трудѡвъ, и скорбїй, порѣченому: Тисѧща лѣтъ предъ очима твоима Гди ꙗкѡ днь вчерашнїй, иже мимѡ иде. Что єсть жи: наше. Ѱал, пд,

Ꙗкоже оубѡ Кѵръ Царь Перскїй, не абїе гражданъ своихъ оучреди, и почте, но потрудѣ: Сице и Хс, такожде потрудѣхъ ѡбѣщаваетъ намъ сотворити ѡбѣдъ, єгоже всѧкъ подвизаѧйсѧ въ трудѣхъ, извѣстенъ єстъ насладитисѧ, понеложному реченїю Хву: Азъ завѣщаваю вамъ, ꙗкоже завѣща мнѣ ѿцъ Црство, да ꙗсте, и пїете на Трапезѣ моей въ Црствїи моемъ. Тѣмже аще хощемъ братїе, динаръ славы Нбныѧ воспрїѧти: дѡлжны єсмы прежде занеже дѣлати. И паки хощемъ ли врагѡвъ нашихъ Хотѧ снѣсти ѡбѣдъ в царствїи нбномъ. Дожде єсть здѣ подвизатисѧ. Лука кв.

дш҃евныхъ корысти наслѣдивши, тамѡ, ѿнюдуже ѡни испадѡша веелитисѧ, и вѣчнаго при трапезѣ Хв҃ой наслаждатисѧ оучрежденїа; Достоитъ намъ прежде побѣдити страсти, и похоти плотскїѧ, Рече бо Хс҃: Побѣждающему дамъ сѣсти сомнѡю на Прс҃толѣ моемъ, ꙗкоже азъ побѣдихъ, и сѣдохъ съ Ѿц҃емъ на Прс҃толѣ егѡ.

Апо҃: г҃.

Се вѣдѧше добрѣ прпдбный Ѿц҃ъ нашъ Антѡнїй Печерскїй, егда пришедъ ѿ Ст҃ыѧ Горы, абїе вдасѧ на труды копанїѧ Печернаго, нехотѧ да туне Динаръ вѣчныѧ славы возметъ, донелѣже бы трудолюбнѣ за негѡ не пострадалъ, вѣдый: ꙗкѡ воздасть Гдь прпдбнымъ мзду трудѡвъ ихъ. Сеже вто намѣренїе подвизашесѧ копаѧ Пещеры, да съ Бж҃твеннымъ Апс҃толомъ Павломъ хотѧ воспрїѧти мзду, похвалитсѧ пред Гдемъ гл҃ѧ: Гдн азъ паче всѣхъ сихъ потрудихсѧ.

прп҃ ѡ҃: на҃ ан҃ пришедшѡ ѿ с҃: горы абїе вдасѧ на труды копанїе печеръ

а҃ Корин҃ д҃ Глава е҃.

Елма же не иное дѣлѡ трудѡвъ избра, развѣ еже копати Пещеры, неглѣ памѧтствова ѡ словесехъ, ꙗже Лѣствичникъ къ Инѡкомъ изрече: Да будетъ гл҃ѧ, оудаленїе нш҃е востраны смиреннѣйшїѧ, малославнѣйшїѧ, и всегѡ оутѣшенїѧ мїра сегѡ далечайшїѧ. И какова же мѣста Инѡческому житїю смиреннѣйшїѧ?

Коеа радвины копаше пещеры.

Лѣствич:

малѡ славнѣйшїа? и всегѡ оутѣшенїа мірска далечайшїѧ могутъ быти, ꙗкѡ Пещеры? не мню. идѣже бо памѧть смертнаѧ въ оумѣ предлежитъ, идѣже не исходитъ ѿ мысли николиже ѿвѣтъ вредному естеству нашему, землѧ еси, и в землю паки пойдеши: то кое имать тамѡ быти оутѣшенїе, или веселїе; Прпдбный ѿцъ нашъ Антѡнїй хотѧ оудобнѣ молчанїе, смиренїе, блгоговѣнїе соблюсти, и прочїихъ къ тѣмже добродѣтелемъ наставитъ: первый Печерному копанїю, и в нихъ житїю, изъ ѡбрѣтникъ ꙗвисѧ.

Здѣ ꙗвственнѡ показа, ꙗкѡ совершеннѣ ѿречесѧ міра: егда да нан не зритъ, въ земли жити возлюби. Здѣ Марѳы купнѡ, и Марїи житїе изъ ѡбрази: ѡноѧ подвизаѧсѧ въ копанїи Пещеръ, сеѧ же оупражненїемъ в тѣхъ въ бгомыслїи, и всегдашней млтвѣ. Онъ бѣ наставникъ прпдбному ѿцу нашему Ѳеѡдосїю, и прочїимъ прпдбнымъ къ тѣмже трудомъ копанїѧ Пещеръ, и в нихъ пребыванїѧ: вѣды ꙗкѡ сущимъ въ тмѣ, имѣѧше ꙗвитисѧ свѣтъ Бжственныѧ блгдти, оукрѣплѧющеѧ ихъ въ подвизѣхъ. Здѣ зрѧщи сице прпдбныхъ исполнь Пещеры, всѧкъ исповѣсть: ꙗкѡ домове Црстїи, домове Гпдстїи, различными блго-

прпдб. Антъ совершеннѣ ѿречесѧ міра

Марѳы и Марїи изъ ѡбрази житїе.

наставникъ къ тѣмже трудомъ и ны прпдб

домы царстїи противу пещеръ сутъ хлѣвинами.

ѡбразїи, и лѣпотами оукрашенныи, противу Пещеръ прпдбныхъ ѿцъ нашихъ Антѡнїѧ и Ѳеодѡсїѧ, суть вертепами, и хлѣвинами.

Пещеры суть небо для ѧкі вни.

Ѡ стыѧ Пещеры! что васъ наречемъ? несумѣнно наречемъ вы Нбсемъ. Высота Нбси съдержитсѧ на двою завѣсу, на нихъже повѣшена єстъ, ѧже Гречески наричутсѧ ПОЛИ: ѿ нихъже звѣздословци єдинагѡ Арктикосъ, другагѡже Антарктикосъ именуютъ, на тѣхъ извѣствующе оному превышнему Нбси оутвержденну быти, и ѡбращатисѧ. Суть же вещми зѣло малыми, и єдинъ ѿ нихъ выну видимъ єстъ, сирѣчъ Арктикосъ, нарицаемый полунощный: Другїйже прно невидимъ сїєсть: Антарктикосъ, иже нарицаетсѧ полуденный. Равны втомъ суть и Пещеры наши къ Нбси, зане такожде на двохъ Прпдбныхъ Ѿцехъ нашихъ Антѡнїи, и Ѳеѡдѡсїи Печерскихъ, аки на двохъ завѣсахъ; Арктикосъ, и Антарктикосъ нареченныхъ висѧтъ: на тѣхъ оны стоѧтъ, и на нихъ чрезъ блгодѣѧнїе къ страннымъ, и нищимъ всегда ѡбращаютсѧ. Єликоже къ глубокому смиренїю и нищетѣ, бѧху зѣло малы, ибо и ѡны ѡ себѣ могутъ

Пещеры на двох прдбнихъ и Ѳеодосїю аки нбо на двох завѣсахъ.

Ѧко: д.

глати свойственнѣ съ Апломъ: Отреби быхомъ мїру, всѣмъ попранїе доселѣ. Прпдбный ѿцъ

нашъ

нш҃ъ Антѡнїй бѣ подобенъ Антарктикꙋ, всегда бѡ въ Пещерѣ неисходнѣ пребываѧй, бѧше ꙗкоже онъ нами невидимъ. Прпдбныже Ѳеѡдѡсїй подобенъ бѣ Арктикꙋ: зане ꙗкѡже онъ вынꙋ зритсѧ на нш҃емъ полъ кругꙋ Нб҃се: Сице и Прпдбный ѿц҃ъ нш҃ъ Ѳеѡдѡсїй, егда живѧше здѣ, прно видимъ бѣ.

Прпдб҃ъ Ант҃ъ подобенъ Антарктикꙋ.

Прпдб҃ Ѳеѡдо Арктикꙋ.

Къ семꙋ и тоѧ ради вины Нб҃омъ есте ѡ ст҃ыи Пещеры! нбѡ ꙗкѡже Нб҃нꙋю твердь оукрашаютъ Сл҃нце, Лꙋна, и ѕвѣзды: Сице и васъ оукрашаютъ Прпдбныи ѿц҃и нш҃и Антѡнїй и Ѳеѡдѡсїй съ прочїими Прпдбными: кто ѿ нихъ ꙗкѡ Сл҃нце, кто ꙗкѡ Лꙋна, кто жели ꙗкѡ ѕвѣзды. но что гл҃ю васъ Нб҃омъ? далече Нб҃съ краснѣйшїѧ есте: понеже на свѣтилахъ Нб҃ныхъ слꙋчаетсѧ быти тмѣ, по реченномꙋ въ Еѵ҃лїи: Сл҃нце померкнетъ, и Лꙋна не дастъ свѣта своегѡ. на вашихъ же свѣтилахъ небысть никогда же тма: Но свѣтъ въ тмѣ свѣтитсѧ, и тма егѡ неѡбѧтъ. Сл҃нце есть Прпдбный ѡц҃ъ нашъ Антѡнїй: зане ꙗкѡже Сл҃нце планеты совокꙋплѧетъ, въ дѣйствїихъ своихъ примирѧетъ, и противнаѧ стихїѧ взаимъ соединѧетъ; такожде и ст҃ый ѿц҃ъ нш҃ъ Антѡнїй братїю аки планеты, на Печерстѣмъ нб҃си теченїе совершающихъ, сице союзомъ любве,

Пещеры бл҃гл҃вѣ пїемъ превосходѧтъ нб҃а.

Мѳ: кд.

Іѡан, а.

Прпдб҃ѡ: нашъ Ант҃ъ есть сл҃нцемъ

въ единѡ

въ ѥ̑дино сокоꙋпи, ꙗкѡ въвсѣхъ ихъ сръце, и дша ѥ̑дина бѣ, ꙗкѡже и въ дни Апⷭтолъ, по реченномꙋ: Народꙋ вѣровавшꙋ бѣ сръце и дша ѥ̑дина.

дѣа г: д.

Но здѣ можетꙋ мы кто братїе вопроситн, чесо ради въ Пещерахъ Прⷣбныи Ѡц̃ъ нашъ Антѡнїи житн возлюбн? и кам и ѥ̑стꙋ тайна? ѡ̃вѣщати мощно ѥ̑стъ. Первѣе, ꙗкѡ гробы оꙋмрши приличны сꙋтъ, по реченномꙋ Давидомъ: Гробы и жилища ихъ въ вѣ̃. Антѡнїи Стыи ѥ̑диномꙋ мірови оꙋмерыи, всегда оꙋмерцвленїе плотн оꙋмираше, ꙗкѡ чрⷣ Бжтвенагѡ Апла лѣпо ѥмꙋ глатꙋ ѥ̑стꙋ: Повсм дни ѵмираю. и то ради въ гробѣ Пещерномꙋ житн возлюбн. Паки ѡ̃брѣтѣ Стыи Ѡц̃ъ нш̃ъ Антѡнї въ писанїи, ꙗкѡ Цртво Нб̃но подобно ѥ̑стꙋ Сокровищꙋ сокровенномꙋ на Селѣ: Къ семꙋже въ горахъ множицею Сокровища ѡ̃брѣтаютъ, и злато внихъ бываетъ. Хс̃ же Спⷭъ что ино ѥ̑стъ аще не злато? Главабѡ ѥгѡ злата, рꙋцѣ ѥгѡ крꙋглѣ златѣ. Понеже оꙋбѡ Стыи Антѡнїи ѡ̃ставлши мірскам всм Хⷭа ради ѡ̃бницѣ: и тогѡ дѣлм да ѡ̃богатитсм нимъ, ꙗки сокровища сокровена на Селѣ: и ꙗки злата ѡ̃брѣтающасм бгора, копам Пещеры ископаше, Хртовыми подвижен Словесы: Ищѣте рече

злато бго ра ѡ̃брѣтаютъ. хс̃ є̃ злато. пт̃ѣ пт̃ѣ є̃

ма: г, є̃.

и ѡ̃брѣще-

кое ради винны жи вꙋше в пещ̃ре.

ѱа, мн.

и ѡбрѧщете. Паки Пещеры суть заступле-
нїем боѧщихсѧ: зане въ разсѣлины древѧны,
такожде и каменны, сокрываютсѧ птица,
сїестъ: Голубы и горлица, боѧщесѧ Орла,
или крагуѧ, сицебѡ Дхъ Стый къ Невѣстѣ
глетъ: Прїйди ты Голубице моѧ, въ покровъ
камень близь престѣнїѧ. Такожде и заѧци,
услышавше гласъ песїй, сокрываютсѧ въ пещеры
каменны, порече́нному Ѱалмопѣвцемъ: Камень
прибѣжище заѧцемъ. Осемъ и Соломонъ
въ Притчахъ вѣщаетъ: Хѵрогриль родъ не-
крѣпокъ, сотвориша на камени домы своѧ.
Такѡ и прпдбный ѿцъ нашъ Антонїй Печерскїй,
да совершеннѣ сохранитъ себе ѿ гордынѧ,
ꙗже естъ царицею грѣхомъ, аки Орелъ
птицамъ. ѿ любостѧжанїѧ, еже похищаетъ
и вземлетъ чуждаѧ. ѿ нечистоты, и всѧкагѡ
невоздержанїѧ плотска, егѡ же ѡбразуютъ
Ѱи: аки въ твердо и тихо мѣсто, устремисѧ
въ Пещеры, еже древле Прркомъ Ісаїею Бгъ пред-
возвѣсти рекъ: Втой днь ѿложитъ члкъ
мерзостнаѧ своѧ, сребрнаѧ и златаѧ, ꙗже
сътвори покланѧтисѧ суетнымъ, и нетопырем
нощнымъ, и влѣзетъ въ разсѣлины твердагѡ
камене, и въ пещеры каменны. И сице, что
Ісаїа въ пррчествѣ, се онъ въ вещи показа,

Пещеры суть боѧщихсѧ заступленїемъ.

Пѣсни пѣсней, Глава: в.

Ѱал: рг.

Притч: г.

Ісаїѧ з.

егда

Егда себѣ въ прибѣжище ѿ всѣхъ грѣхѡвъ избра Пещеры. Пещеры суть плодъ приносящихъ жилищемъ: ибѡ въ пещерахъ каменныхъ и разсѣлинахъ древяныхъ, пчелы състраяютъ медъ, въгнѣждаютсѧ птица, по реченному Прроркомъ: Возвиждетъ Гдь пчелѣ ꙗже есть въ странѣ Ассѵрійской, и пріидутъ и почіютъ вси на градѣхъ странъ, и въ пещерахъ и въ всей разсѣлинѣ. Чтоже бѣ Стый Ѡцъ нашъ Антѡній Печерскій? аще не пчела, или не птица. Пчелою бысть, елико до трудѡвъ смиренія, чтоты, и блгти. Птицею же бысть, бѣ бѡ легокъ елико къ нестяжанію, періе имый оумноженіемъ добродѣтелей: скоръ елико къ млтинѣ, высокопаренже, елико къ поученію и Бгомыслію. Тѣмъ аки имущему на себѣ образъ пчелы, и птици, въ исполненіе тѣхъ добродѣтелей, подобаше ему жити въ Пещерахъ. Но ꙗкоже и между птицами нѣціи, ѕѣло лѣтаніемъ возвышаютсѧ, ꙗкѡ члвчкимъ очесемъ созерцати ихъ нѣсть мощно, ибѡ даже до самыхъ облакъ скорымъ паренїемъ достизаютъ: ѿ нихъ же первый есть Орелъ. И Прпдбный ѿцъ нш҃ъ Антѡній Печерскій, мнѡжествомъ добродѣтелей, и житіемъ блгоугоднымъ, толма на высоту вознесесѧ, ꙗкѡ въ жизни сей по-

Пещеры суть плодъ приносящихъ жилищемъ.

Ісаи з.

Прпдб: ѿ Ан: бѣ кѹпно пчелою и птицею

Прпд Ант: добродѣтелей вознесесѧ на высоту.

двиз҃а́мсѧ чл҃вчскима о҃чима видѣ́ти бы́ти
неможа́ше: и҆ та́кожде и҆ по оу҃мр҃твїи:
ст҃ы́м е҆гѡ мо́щи видѣ́ны бы́ти немогоу́т:
крыѧхоу́сѧ бо въ жи́зни о҃чесъ чл҃вчскихъ: тѣ́мже
подоба́ше и҆мъ: да и҆ по смр҃ти съкрове́нны
бѹ́дѹтъ ѿ зрѣ́нїм сихъ.

Сѻ́кѹдоуже бра́тїе оу҃вѣ́мы ѿ чтны́х҃ мо́щех҃ ст҃ого ѻ҃ц҃а нше́го Антѡ́нїа: къ гро́бѹ е҆гѡ҃ прихожда́ще: ѿ зна́менїа о҃гнѧ: и҆же нѣ́кога ѿ гро́ба е҆гѡ҃ и҆зы́йде: е҆́же сицевы́ и҆зы́ма: бы́ти мо́же подоби́ем. Пи́шет ст҃ы́й Аѳана́сїй ѡ ст҃о́м Антѡ́нїи Вели́комъ: я҆́кѡ тако́вѹ и҆мѣ́ѧ бл҃гт ѿ бг҃а: я҆́кѡ лице́ е҆гѡ҃ съ о҆́бразы сл҃нцѹ свѣтя́шесѧ: и҆ е҆гда́ прикли́чесѧ вне́кое вре́мѧ бы́ти е҆мѹ́ между мнѡ́жествѡ бра́тїи: и҆здале́чє стоѧ́щїи: ничи́мже та́ко по́знаваху ст҃ого Антѡ́нїа: я҆́кѡ свѣ́тлостїю ѿ лица́ е҆гѡ҃ и҆сходя́щею. И҆мѣ́ѧ тако́вѹже бл҃гт: и҆ ни҆ѣ и҆ма́ѧ прп҃бны́й ѻ҃ц҃ъ нш҃ъ Антѡ́нїй Печерскїи: а҆́ки ра́вный въ по́двизѣхъ прп҃бному ѻ҃ц҃ѹ Антѡ́нїю Вели́кому: Сами́мъ бо гдⷭ҇ь и҆ви́ма е҆мѹ́ свѣ́дительствоваше гл҃ѧ: Антѡ́нїе: ѡ҆брѣ́тл е҆си́ бл҃гть предомно́ю: и҆́же и҆́шетема́ѧ въ жи́тїи е҆гѡ҃: тѣ́мже а҆́ще и҆ мо́щей е҆гѡ҃ ст҃ы́х҃ ни҆ѣ видѣ́ти намъ нѣ́сть мощно: ѡ҆́баче свѣ́тлостїю о҃гнѧ нѣ́кога и҆зше́дшаго ѿ гро́ба е҆гѡ҃: познава́емъ

познаніе тѣ, щіе прпбнаго Антонія ѿкѹдꙋ бы можѣ

прпбнаго Антонія равы бпо-бнѣе прп҃по: вѣ

я҆́кѡ

ꙗкѡ сѐ ншⷭ Прпбный Ѡцъ Антѡ́нїй. Сіе
зна́мєнїе мєжⷣ толи́кимъ мнѡжєствомъ
бєзчисле́нныхъ Прпбныхъ намъ Ѡ жи́тїи є҃гѡ
сⷮгѡ дале́че Ѡстомле́нимъ ꙗ҃влѧ́єтъ, тамѡ
бы́ти съкрове́нны чтны́а Мо́щи сⷮо́гѡ
Антѡ́нїа, ꙗкоже гла́ти є҃мⷧ съ ѱало́мнико:
ѱⷯ рлд. Се поко́й мо́й въ вѣ́къ вѣ́ка.

Напо́лѣ́ докѹ́же нє҃щѣ́ ꙗ҃вствє́ннѹ нас҃ и҃зѡ-
бра́жємъ винѣ́, є҃́же ра́ди Прпбный Ѡцъ
ншⷭ Антѡ́нїй возлюбѝ жи́ти въ Пєщєрахъ.
Гра крпⷮо ꙗко вжи маю́тⷮ, Къ Гра́ⷣѹ крѣ́пкѹ, и҃ непрєбори́мѹ, Вон при-
и҃ⷣѹ́плше, взѧ́ти є҃гѡ хотѧ́щїи, и҃мѣ́ютъ
ѡбы́чаѧ толкѹ́щє въ вра́та, ра́лични́ми сѣ́ⷣы
воннⷭтвє́нными, ѡ҃номⷧ ѡ҃ⷣолѣ́ва́ти,
а҃́ще ли и҃ та́кѡ ничтѡ́же бы ѹ҃спѣ́ли,
тогда́ подко́пъ сътвѡ́рше, взи́маю́тⷮ гра́ⷣ.
А҃ кой же є҃́стъ Гра́ⷣъ Сице крѣ́покъ, и
непребо(и́мъ, ꙗ҃коже нбо! є҃́же сⷮы́й Іѡа́н
чпо кⷣ. Бг҃ослѡ́въ ви́ⷣѣ́, двана́десⷨ Бра́тъ и҃мѹ́щєе,
и҃ Ѧ҃ггⷧ двана́десⷨ Сѣдѧщи҃ѧ: ѡ҃ Востока бра́тъ
трⷩ, ѡ҃ Сѣ́вера бра́тъ трⷩ, ѡ҃ Ю́га бра́тъ трⷩ, и҃ ѡ҃
За́пада бра́тъ трⷩ. А҃ є҃́же ѡ҃ Ѡснова́нїи и
стѣ́нахъ тѣ́хъ, є҃́стъ такожⷣе двана́десⷨ,
поре́ченномⷧ сⷮы́мъ Іѡа́нномъ Бг҃осло́вомъ:
стѣ́на бо гра́ⷣѹ и҃мѹ́щаа Ѡснова́нїй двана́десⷨ.
О҃ Бже ншⷭ! како сѹ́ мнѡ́зи и҃́же дерза́ютъ

Гра́ⷣа

Града тогѡ Нбного различными орудїи
воинства своегѡ толкуще въ врата, сирѣчь:
біющеѥ в перси своѧ, и творѧщеѥ метанїѧ и поклѡны,
пореченному: Толцѣте, и ѿверзетсѧ вам. Но мѳ, з.
и орудїѧ своѧ погублѧют, и града невзимают,
по Еѵлскому реченїю: Мнѡзи званны маложе мѳ. к.
избранны. Прпдбный Ѡцъ нш҃ъ Антѡнїй какоимамы ибо
Печерскїй, добрѣ вѣдый ꙗкѡ нужднѡ єстъ взѧти.
Црство Нбное, и нуждници восхищают є, аки щѳ, аі.
добръ воин Хвъ, хотѧ град той постигнут,
неточїю бїѧ в перси своѧ, и творѧ метанїѧ и
поклѡны, аки орудїи воинства дховнагѡ
толкїй въ врата: но и подкопомъ тщашесѧ прп. ѳи,
град той Нбный взѧти. И тогѡ ради копаше подкопом
Пещеры, аки истинный къ граду Нбному творѧ взѧт нбо
подкопъ: ниже въ тще трудисѧ, ꙗкѡ исполни-
тисѧ на немъ Гдню словеси реченному Прркомъ:
И збранныи мои нетрудѧтсѧ въ тще. Іса, ѯе,
Извѣствуетъ убо Гь, ꙗкѡ мало єсть таковымъ по-
копомъ шествующихъ на Нбо, глетъ бо у Бжтвенна
Матѳеѧ сице: Узкаѧ врата и тѣсенъ мѳ, зо
путь въ водѧй въ животъ, и мало ихъ єсть
иже ѡбрѣтают єгѡ. О Гди! гдѣ таковыхъ
малѡ, но здѣ Пещеры суть полны, полна
стаѧ Обитель таковыхъ, иже узкими
враты, и тѣснымъ путемъ ибѡ подкопомъ

въ Пещерахъ ѡ҆битающе брашасѧ къ вѣчномꙋ животꙋ. Кто по ꙋ҆мертвїи забвенъ бываетъ в мірѣ, Прпдбныйже Ѡ҆ц҃ъ нашъ Антѡнїй Печерскїй своихъ ради трꙋдѡвъ и подвигѡвъ, ꙗже всихъ ст҃ыхъ Пещерахъ, подѧть, вѣчнꙋю во всей Россїйстей земли исходотаи себѣ памѧть, пореченномꙋ Дв҃домъ: Въ памѧть вѣчнꙋю бꙋдетъ прв҃дникъ. Да престанꙋтъ ꙋ҆бѡ хронографы, да престанꙋтъ нарѡды, то самыѧ Пещеры, в нихже до смр҃ти подвизасѧ ст҃ый Антѡнїй исповѣдѧтъ, ꙗкѡ той прпдбнъ въ всѣхъ дѣлехъ своихъ.

Прпдбный Антон ради трꙋдовъ своихъ прославлен бы в Россїи. Ѱал҃з рл҃і.

Ѡ прпдбне ѿче нш҃ъ Антѡнїе! видѧще мы совокꙋпленныѧ въ тебѣ Иноческїѧ добродѣтели, ꙗже въ прочїихъ неравными восхожденїи ѡ҆брѣтатисѧ ѡ҆быкѡша, Ѱаломски возовемъ: Исповѣмысѧ тебѣ, ѿче ꙗкѡ страшно ꙋ҆дивилсѧ еси. Тѣмже аще бы кто въ забвенїи имѣлъ подвиги твоѧ и трꙋды, забвена бꙋди десница егѡ, и да прилпнетъ ѧзыкъ гортани егѡ: Ктоже паки славити тѧ не восхотѣлъ бы, то сїи ст҃ыи Пещеры, сїѧ ст҃аѧ ѡ҆битель слышаны сотворитъ всѧ хвалы твоѧ, во веселїи всюдꙋ провозвѣщаѧ сицеваѧ словеса: Таковъ мнѣ подобаше зиждитель и наставникъ, Прпдбненъ, Незлобивъ,

Ѱал҃ рл҃и. Ѱал҃ рл҃ѕ. Ѱалом҃ ре. к евреом҃ з҃

Безсквер

безскверменъ, w҃лучен҃ъ w҃ грѣшникъ.

Сегw҃ ради оу҃дивлѧющесѧ мы сицевы҃м тѝ
д҃ побѣгомъ и҃ добродѣтелемъ, и҃ хотѧще все-
хвалѝти тѧ҃ ѥ҃вственнѣйше прѣбна бы҃ти въ
всѣхъ дѣлехъ, w҃бращаемсѧ къ добродѣтели
чистоты҃, ѥ҃же ѥ҃сть сестрою Аг҃глwвъ,
w҃ долѣнiемъ Стр҃астей, Цр҃цею добродѣтелей,
и҃ держ҃авою всѣхъ бл҃гъ. Понеже w҃ иноети
своѥмъ ѥ҃коже и҃нѣмъ добродѣтелѝ҃ Иwкомъ
подобающимъ: сицевѣ и҃ тои҃ выну҃ прилежалъ
ѥ҃сть, вѣдый и҃звѣстнw, ѥ҃ко чистота чл҃вка
нетокмо Аг҃гломъ, но и҃ самомu҃ Бу҃ подо-
бѧетъ, ѥ҃коже глетъ Ст҃ыи҃ Василiй: Велiе
нѣчто, и҃ и҃зрѧдно ѥ҃сть дѣвственнаѧ чистота,
ѥ҃же чл҃вка нетлѣнномu҃ Бг҃у подобна содѣ-
лователю, да всѣмъ҃ Бжiе подобiе, ѧ҃ки въ чистѣйше
зерцалѣ, w҃ самаго Ба҃ съ бл҃гостми ѥ҃гw, w҃бычае
бл҃гопрiѧтнѣйша сiѧнiѧ и҃сходѧщее и҃з лв҃и.
И҃звѣщенъ бы҃ w҃ всѣмъ прѣбный Ефр҃емъ, ѥ҃гда
на похвалу чистоты҃ сицевы҃м и҃зрече словеса;
O҃ чистото, w҃бузанiе очима и҃ всѣ тѣло ведущаѧ
w҃ тмы҃ въ свѣтъ! O҃ чистото, тѣлу҃ держанiе,
и҃ порабощающаѧ ѥ҃, и҃ къ нбнымъ текущаѧ
скорw҃! O҃ чистото, родителнице любовнаѧ, и
Аг҃гльское жилище! O҃ чистото, чл҃вки съ Аг҃глы
ликовствовати сотворшаѧ! O҃ чистото,

с҃: купрiа
вины҃хъ w҃
дѣвствѣ

с҃ васи҃: w҃
w҃ дѣвствѣ
гла҃: о҃д.

с҃: ефр҃ем
слово а҃з

колесни́це нб҃наа҃ лажа́вшаго ла҃ бо́водви́жцаа҃ наа҃выс҃тѵ́! Вопроша́ше нѣ́когда Соломѡ́нъ,
прн҃: к҃. кто́са҃ похва́литъ что́ и҃мѣ́ти сѫ́рце? и҃ли кто́ можетъ чтъ́ быти ѿ грѣ́хъ? не ѡ҃бинѹ́са҃ противѹ́ семѹ́ вопроше́нїю прп҃бны́й ѻ҃цъ нш҃ъ
ѱа҃: кг. Анто́нїй ѡ҃вѣщава́ти мо́жетъ: а҃зъ е҃́смъ чтъ́ сѫ́рцемъ. Ка́кшо́бо неможа́аше то́й
чта́ стажа́ти сѫ́рца? и҃́же ѡ҃ ю́ности свое́а҃ жи́тїе что́ пожре́ бг҃ъ гла҃ ѱалоѵ́́ки: Вѣ́тебѣ
ѱало҃, о҃ оу҃тверди́хса҃ ѡ҃ оу҃тро́бы! Ка́кшо ли неможа́аше то́й чта́ соблюсти́ сѫ́рца? и҃́же а҃гг҃лъ бѣ́ въ
пло́ти, рещи́во мо́жетъ ѡ҃ себѣ́ з҃ а҃пто́лом: Ѩ́кш а҃гг҃ла бж҃ї́а прїа́стема. Чи́нѡвъ
тала҃, д҃. д҃ чи́нш҃ а҃гг҃лскїи҃ а҃гг҃ли́скихъ де́вать е҃́стъ на нб҃си́, Сего́ ра́ди лѣ́по на́м҃ вопроси́ти, кои҃ ѡ҃ни́хъ подо́бе бѣ́
прп҃бны́й ѻ҃цъ нш҃ъ а҃нто́нїй Печерскїи҃? а҃гг҃ло́ли чи́нѡвъ ни́жа́йшихъ, и҃́ли высоча́йшихъ? е҃́лико
прп҃: ѻ҃н подо́бе бѣ́ а҃гг҃лѡ́м҃ и҃ серафи́мѡмъ, ѡ҃дѣ́нїю послѹша́нїе́м, подо́бе бѣ́ а҃гг҃лѡ́м҃ чи́нѡвъ ни́жа́йшихъ: е҃́лико же колькы҃
бж҃ї́ей и҃ про́чїихъ совершѝ́стъ а҃нгельскихъ, подо́бенъ бы́сть Серафи́мѡмъ, та́кш ѩ́кш
мощи́ ст҃ы́и ѻ҃бѣ́тели пече́рскїа на Похва́лѹ е҃гѡ҃ пр҃ро́ки вопи́ти, и҃ рещи́: Пѹ́стѝ́са҃ къ мнѣ́
ісх҃, ѕ҃. е҃ди́нъ ѿ Серафи́мъ, вр҃ѹ́цѣ и҃мы́й оу҃гль гори́ть, Сѝ́рѣчъ: прі́йде къ мнѣ́ а҃ки съ нб҃съ нѣ́кто ѿ
Серафи́мѡвъ, ѿ ст҃ы́а҃ горы́, и҃ сред҃и а҃нѡ-

чествующих Стый Антѡнїй, имый дѣянїя
блгїя, аки оуглъ горящ ѿ любве содѣланная.
Превосходят Серафими саном, и славою,
всѣхъ Чинѡвъ Аггльскихъ на нбси: Стый же
ѿцъ нш Антѡнїй бгоугодным, и чтым си
житїем, въ Обители той Стой превосходит
всѣхъ Прпдбныхъ: Кто бѡ ѿ нихъ бяше
токмѡ Прпдбенъ, прѡчїихъ превосходя
чтотою, или нестяжанїем, кто смиренїем,
кто послушанїем, кто рукодѣлїем, или
кто безмолвїем, или пощенїем и млтвою:
Стый же ѿцъ нш Антѡнїй, бѣ прпдбнъ въ
всѣхъ дѣлехъ своихъ: и тогѡ ради подобенъ бѣ
Серафимѡмъ.

Прп: Ант: житїем превосходит всѣх прп:

Бысть нѣкогда Ісаїя въ изступленїи, и се
оузрѣ Серафимѡвъ стоящихъ пред Бгом,
сѣдящимъ на Прстолѣ, двѣма крылѡма
лица, двѣма нѡги закрывающих, двѣма же
лѣтающихъ. Кое бы се бяше таинствѡ?
Бжтвенный исповѣдуетъ Златоуст: Закрываху
рече лица своя, да покажутъ велїю чтсть Бви,
яко толикїя свѣтлости, ѿ лица его исходя-
щея, быстрозрителныма си очима созерцати
невозмогоша: нѡзѣ, стыдѣнїя ради, дабы
кто несмотрѣлъ на несовершенную ихъ любовь,
и движенїе срдчное, егоже знаменуют нѡги,

Ісаї. ѕ.

Серафимъ стоящїи пред прстолом бжїим двѣма крилома закрываху лица своя и про: что знаменуютъ. Ст Златоуст ѿ тем виденїи Слов, д

двѣма

двѣма же лѣтахꙋ, да покажꙋт себе готовы быти, и скорых къ всѧкомꙋ повелѣнїю Гнꙋ. Но и еще изъ ѡбрѣтаемъ ѡ истолкованїи сихъ словесъ, сїю оучителскꙋю винꙋ: ꙗкѡ творѧт рече здѣ Серафїми, аки чꙋдѧщесѧ, понеже Снъ Бжїй имѧше на земли смиритисѧ ѕѣлѡ, и крт понести. Тѣмже подобѧщесѧ Гдви своемꙋ, кїйждѡ стоѧше предним аки распѧт: ибѡ крылѣ сꙋщаѧ оуглавы имѣѧхꙋ согбенѣ, такоже и сꙋщаѧ оунѡгꙋ: оурамене же бѧхꙋ распростерта, ꙗкоже Ісаїѧ глет: Двѣма покрывахꙋ лица своѧ, двѣма нѡги, двѣма же лѣтахꙋ. И такѡ аще бы кто соприлежанїемъ видѣнїе сихъ разсмотрѣлъ, и сповѣлъ бы, ꙗкѡ крстъ то ѡни собою прообразовахꙋ.

Еже тогда Ісаїѧ видѣ оу Прстола Гднѧ на Нбси, сїе мы въ Обители Стой Печерскѡ подобнѣ видимъ: два бо Стыи наши Серафими Антѡнїй и Ѳеѡдосїй, ѡнѣхъ Нбныхъ подражающе, такожде ꙗкѡ Прстолꙋ Бжїю, Распѧтїю егѡ вынꙋ въ Млтвѣ предъ стоѧще, аки Распѧты показовахꙋсѧ: закрывахꙋ лица своѧ, егда ѿ мїра крїѧхꙋсѧ въ Пещерахъ, нѡзѣже егда страсти своѧ и самыхъ себе оумерщвлѧхꙋ; двѣма лѣтахꙋ, егда въ подвизѣхъ рꙋцѣ навысотꙋ, аки крыла

прп, ан. и Феодосі быша дв Серафїм стоѧнїе и и млтвѣ каково бѣ

распростер-

распростерше воздѣваху: и такѡ ꙗкоже ѡныи
нбныи Серафіми оу нбнагѡ Прстола: сице
нши земныи оу Крта Гдня, всегда Крстъ
з себе самѣхъ творяху по словеси Стогѡ
Апла: Да Бви живи будем Хви съ распяхомся. к галат, в

Ѡставлше прочее Стгѡ Ѳеодѡсїя, и къ
Стому Антѡнїю словеса наша ѡбративше
въпрошаемъ, ѿкуду здѣ Серафімъ той
показася? ѿвѣщаваетъ Стый Іѡанъ Бго-
словъ исповѣдуя ꙗкѡ ѿ востока: Видѣхъ апокал, з
инагѡ Аггла восходяща ѿ востока Слнца.
Доброе то знаменїе братїе, ꙗкѡ Стая чесо ради
сїя обитель всегда восточнагѡ Пастыра не данѣ бы
ѿторженѣ держатися имѣяше, егда перва здѣ прпб
зижителя стяжа в себѣ ѿ востока. Исполнь Антѡнїй ѿ востока
Нбо Чиновъ Аггльскихъ, порученому Прркомъ:
Тисяща тисящъ служаху ему, и тмы тем данїил, з.
престояху пред нимъ. Неѡскудна и Стая
обитель печерская, зане елико имать прпбныхъ толико
Аггловъ. Написа Бжтвенный Златоустъ, градѣ не имѣяй ст
Злѣ быти граду, не имущу в себѣ коего Стгѡ, запустѣваетъ.
и въ запустѣнїе прїити глѧ такѡ: Град не ст Златоуст
имѣяй в себѣ прпбнагѡ, или егоже имѣ побы, на пост ти
возапустѣнїе приходитъ. Ктоже тя не
оублжитъ ѡ Стая Обители Печерская,
видѣвъ ꙗкѡ неточїю оукрашена еси Стымъ,

ѳа, пѕ но на стыхъ Бжіихъ и ѡснованна: Основаніе
твое на горахъ стыхъ. Аще Бгогласный
Еѵглистъ Матѳей ѡной храминѣ, юже члвкъ
ѡснова на камени, ѡбѣща ни ѿ дожда, ни
ѿ рѣкъ, ниже ѿ вѣтровъ пасти, глѧ такѡ:
ма, гл, з Снійде дождъ, пріидоша рѣки, возвѣѧша
вѣтры, и нападоша на храмину ту, и непадесѧ:
ѡснованна бо бѣ на камени. Како же мы не
имамы дерзновенѣ ѡбители стой Печерской
ѡбѣщавати, ꙗкѡ нетокмѡ тѣлесныи, но и
дшевныи враги повредити еѧ не возмогутъ,
Обитель печерская основанна на стыхъ Филонъ ѡ жертвѣ авелѧ. понеже ѡснованна естъ на мѡщехъ стыхъ
Бжіихъ мчникѡвъ. Филонъже Историкъ Еѵрейскій
глетъ: егда рече коегѡ мужа ста и блга въ
дому или въ градѣ нѣкоемъ оузрю, и домъ
и градъ той оублжаю. Аще оубѡ сицеву
похвалу дом или градъ имѣета, содержаще
единагѡ коего прпдбнагѡ; Коликіѧ же братіе
Ст обител печерск, про славнеѧ прпдб, достойна естъ похвалы стаѧ обитель Печерска,
имущаѧ в себѣ не единагѡ, но безчисленное
множество прпдбныхъ: ѡ воистинну блженною
быти ю исповѣдуемъ. Какѡ бо нѣсть блженна,
егда прпдбный ѿцъ нашъ Антѡній непрестанно
молитсѧ ѡней, по ѡбѣщанію сицевому:
а пос. пет, гла, а. Потщусѧ всегда васъ помоемъ исходѣ еже
ѡсихъ памѧть творити. Или какѡ неимать

Егъ внимати мл҃твамъ ст҃ого Антонїа
ходотаи҃ствующа о҆нѣи҃ же его҆же самъ ѡ҃ ст҃ыа
горы здѣ подаде҃ и҃ воздвиже на ѡ҃нованіе
ем҃ѹ. Сице и҃ о҆нѣм глⷭ чрезъ Иса҃ію: Азъ въз-
ставихъ его҆ сопрадоюи҃ви и҃ пѹтіе е҃ правы҃е и҃
возградитъ гра҃ мои҃. Извѣстенно и҃зв҃ѣщеніе
е҃ще въ ѡ҃нованіи ѳ҃ви подобныа ст҃ыа
Печерскіа Цр҃кви пр҃евозв҃ѣсти҃ Бгъ, ꙗкѡ
пріа҃тны имаⷯ҇ ем҃ѹ быти мл҃твы Пр҃пна
Антонїа, егда е҃щѣ в҃тон часъ на мл҃ніе его҆
Рѡсь и҃ огнь проⷧ҇ла мѣсто на ѡ҃нованіе ст҃ы҃
Печерскіа Цр҃кви, съ нб҃се нипѹсти҃: ꙗкоже ѡ҃то
прострaннѣе въ житіи его҆ пиш҃ем. Кая же
ѹ҃ томъ бѣ таи҃на? Аще вн҃ѹшимъ своꙗства
нѣкая рѡсы и҃ огня, оу҃бѣмы вино҃ѹ. Орошѣ
оу҃бѡшіа вина е҃ст, ѳ҃ѡ ꙗкоже ѡ҃росы земля
благою напаи҃тіа; Сице и҃ ѡ҃ ст҃ы҃ѧ ѡ҃бители
Печерскіи Рѡсійска҃ земля напаи҃тна и҃маше
оу҃ченіемъ ст҃ымъ: Рѣки е҃ю приведе ѡ҃крест҃ѹ
Сад҃ѡвъ е҃ю, и҃ Соста҃въ е҃ю и҃спѹсти҃ въ вѣ҃
древеа҃ полна҃. Сего҃ ради вознесе҃ю велі-
чество е҃ю паче вѣ҃ древе полны҃, глет҃ прр҃к. Рѡсіа҃
древа҃ зелїе, дающе и҃м ѡ҃ себе сок ѡ҃блачи҃
лиственіемъ зеленымъ: такѡ и҃ ст҃а҃ ѡ҃бит҃ь
Печерска҃ подающе нѣкое҃ начало Иноческаго житіа҃
и҃нѣмъ ѡ҃бителемъ, въ трѹды, въ подвиги,

въ Пр҃пѣи҃

пр҃пб: Ан҃
ѡ҃ с горы
здѣ даны

Іса҃, ме

мл҃, пр҃пб
ѳ҃ Антонїа҃
рось и҃ ог҃
нь бѹдѧтъ

чесо ради
росою про
ливаⷯ҇ся
мѣсто.

165, лл

ѡ҃би: Пече
рскы ѡ҃би:
в҃ начало,
Иноческа
житіа.

въ прпдбїе, ꙗкѡ въ зеленое листвїе ѡблече тѣх,
гл҃ѧ ѡкоеиждѡ иной Ѡбители Россїйской,
Іезек: ѕі. съ Іезекїилемъ къ Гд҃у: Взѧ сосуды хвалы
твоеѧ, ѿ сребра моегѡ, и ѕлата моегѡ ꙗже
Роса есть родителницею бисерїй. дах тебѣ. И ꙗкѡже Роса родителницею єстъ
Маргаритамъ, раждаетъ бо ѧ въ чрепинѣ
морстѣй: тако и Бг҃ъ чрез то проꙗвлѧше ꙗкѡ
Ст҃ѧ Ѡбитель Печерскаѧ имѧше быти родитель-
Ст҃ѡ Ѡбитель Печер: родит прпб: ницею Прпдбныхъ, ихже ꙗкѡ драгоцѣнныхъ
Маргаритъ, въ Пещерахъ аки въ чрепинѣ
морстѣй родила єстъ, пореченному Ісаїею:
Ісаїа ѯд. Родисѧ страна єдиною ꙗко поболѣ, и роди сн҃ъ
Бг҃ъ прп: чн: огнем проꙗвлѧет мѣсто наѡснованїе цр҃кви дѣти своѧ. Но понеже и огнем показоваше
Бг҃ъ за мл҃твами Прпдбнаго Антѡнїѧ тожде
ст҃ыѧ Печерскїѧ Цр҃кви мѣсто, таковꙋ сего
изъ ѡбрѣтаемъ винꙋ.
Ст҃: Дїѡнїс: ѡ Іерархїи нбной. Огнь пореченїю ст҃огѡ Дїѡнисїѧ, въ всѣхъ
вещехъ невидимо, аще недѣйствомъ, то силою
сопребываетъ: Сегѡ ради Бг҃ъ чрез сїе назна-
меноваше, ꙗко прпдбныи Печерскїи имѣющїи
на ст҃омъ жити мѣстѣ, имѣѧхꙋ всѣмъ
сопребывати, аще нетѣломъ, то дх҃омъ и любовїю,
Колас: в. по реченномꙋ Апс҃тломъ: Аще плотїю ѿстою,
но дх҃омъ свами єсмъ. И паки, Пламень
огнѧ вещъ приѡбщившꙋюсѧ себѣ ѿ нижных
веществъ, къ вышнымъ привлачити непрестаетъ;

тѣмже

тѣмже и Бгъ чрезъ сїе извѣствоваше, ꙗкѡ
Прпдбнїи ѡбитающих на стѣмъ томъ мѣстѣ,
ѿ земныхъ вещей къ нбнымъ выну привлачит
имѧху, предлагающе имъ прснѡ сїѧ словеса
Апстолскаѧ: Вышнихъ ищѣте, идѣже єстъ
Хс ѡдесную Бга сѣдѧй, горнѧѧ мудр-
ствуйте, а не земнаѧ.

Напослѣдокъ же, огнь знаменїемъ єстъ
гнѣва и ꙗрости Бжїѧ: огнь рече ѿ лица
єгѡ воспланетсѧ. Росаже знаменїемъ єстъ
слезъ на млтвѣ, ꙗкѡже глетъ Моѵсїй: Да
снїидутъ ꙗкѡ роса глы мои. Показова убѡ
Бгъ, занеже ꙗкѡ огнь палающъ вода угашаетъ:
сице и млтвы слезныѧ Прпдбныхъ имѧху уга-
шати ꙗрость гнѣва Бжїѧ: Возваша бѡ Прпдбнїи
и Гдь услыша ихъ, глетъ Ѱаломникъ. И
сегѡ ради Росою и огнемъ знаменасѧ
мѣсто въѡснованїе стыѧ Печерскїа Црькви,
млтвами прпдбнагѡ Антѡнїѧ.

Вѣдуще убѡ мы братїе велїю любовъ
Прпдбнагѡ ѿца нш҃гѡ Антѡнїѧ, къ стѣй
сей Обители, ублажающе єгѡ, сими по-
хвалимъ словесы, имиже нѣкогда Маккавеи
восхвалиша Іеремїю: Сей єстъ любитель
братїи и людей Іилскихъ, сей єстъ много-
млитствуѧй за люди и все стое сїе мѣсто.

к Кола г

Ѱалом зі.

Книги е
Моисеи г лв

Сїрах г,
млтвы прпд
угашаютъ
ꙗрость гнѣва
Бжїѧ.
Ѱалом лв,

Книги в
Маккавеи
Глава еі.

Кто

Кто въ время ѡснованїѧ вервїею размѣряетъ мѣсто; Прпⷣбныйже ѿцъ нашъ Антѡнїй Печерскїй, прїемши извѣстное проѧвленїе ѡ мѣстѣ, въ ѡснованїе Храма Бцⷣи, размѣри е҆ Поѧсомъ златымъ, иже данъ бѣ емꙋ на се исто ѿ Сїмона Сн҃а Африканѧ Кн҃зѧ Варѧжеска: ѡнемже совершенѣйше въ житїи егѡ пишетсѧ. Здѣ еще братїе лѣпо естъ намъ вопросити, почто не вервїею нѣкоею, но Поѧсомъ размѣрисѧ мѣсто въ созданїе Храма прⷭ҇тыѧ Бц҃а? тебе ѡ҆ Прпⷣбный ѿче нашъ Антѡнїй, сїе тогда размѣренїе самѣмъ собою сотворша, подобаетъ намъ вопросити, каѧ си е҆ тайна? но понеже аки безмолвїѧ рачитель молчанїемъ то съкрылъ еси, вѣдый ꙗкѡ с҃: Печерска ѡбитель, и ѿтꙋдꙋ хвалити тѧ имѣ, по реченномꙋ въ книзѣ Ѱаломстѣй: Хваленїе егѡ въ цр҃кви прпⷣбныхъ; мы по хꙋдомꙋ нашемꙋ разꙋмꙋ, таковы на се непщꙋемъ быти вины. Поѧсъ естъ знаменїемъ славы, ꙗкѡже Сїрахъ вѣщаетъ: Препоѧса егѡ одеждою славы. Прпⷣбный ѿцъ нш҃ъ Антѡнїй проѧвлѧше ꙗкѡ Бг҃ъ ст҃ꙋю обитель сїю паче иныхъ въ Россїи прославити имѣ, тогѡ ради поѧсомъ ю измѣри, гл҃ѧ прр҃комъ Іеремѣею сице: Ꙗкѡ придержитсѧ чреслникъ къ чресламъ мꙋжа,

Прпⷣ, Ан҃ поѧсомъ златымъ размѣряетъ мѣстѡ.

Коеѧ ради вины поѧсомъ размѣрисѧ мѣсто на ѡснованїе цр҃кви печерскїѧ.

Сирахъ, мѣ

Іерем, гі.

такѡ совокупитъ мнѣ весь домъ Ізраилевъ, и весь домъ Іюдинъ, да будетъ мнѣ въ люди и въ имѧ, и въ похвалу и въ славу.

И паки, поѧсъ знаменуетъ мчничествѡ ѡнемже самъ Хс стому Петру гла: Егда бѣ юнъ поѧсалсѧ еси самъ, и ходилъ еси аможе хотѣлъ еси: егда же состарѣешисѧ воздежеши руцѣ твои, и инъ тѧ поѧшетъ и ведетъ аможе нехощеши. Прпдбный ѿцъ нш҃ъ Антѡнїй размѣрѧѧ поѧсомъ мѣстѡ проѡбразоваше, и се ꙗкѡ хотѧху внемъ родитисѧ мчници, самѣхъ себе оумерщвлѧющїи поречен҃ному: Ꙗкѡ тебе ради умерщвлѧеми есми весь днь. И тогѡ ради поѧсомъ а не вервїею сътвори размѣренїе. Или въ конецъ, даѧше вѣдати, ꙗкѡ ѿ тогѡ стгѡ мѣста имѧху аки ѿ оучилища страдалческа, и сходити препоѧсанныи Хвы Страдалци, ꙗкѡже ѡ коемждѡ ѿ нихъ прпдбнѡмъ прорече Исаїѧ: Будетъ препоѧсанъ правдою въ чресла егѡ.

Не всуе же ниже кромѣ вины Прпдбный ѿцъ нашъ Антѡнїй, съ Поѧсомъ златымъ имже размѣри мѣсто стыѧ Црквь Печерскїа, и вѣнецъ златый, на завѣшенїе надъ жертовникомъ ѿ прежде реченнагѡ Симѡна прїѧть по Гнїю повеленїю, но проѧвлѧше симъ ꙗкѡ та с҃: Црковь

поѧсъ есть знаменїемъ мчничества. Іѡ, ка.

Ѱалом, мг

Іса, аі.

коеѧ ради вины прпдбн прїѧть вѣнецъ златъ, на завѣшенїе

и҆ живꙋ́щїи прїнеи҆, и҆мѧ́хꙋ зла́тымъ быти
Іса. ѯв. вѣнцемъ Хв҃ымъ, ꙗ҆коже И҆саїѧ гл҃етъ: И҆бꙋ́деши
вѣнецъ сла́вы въ рꙋ́цѣ Гн҃и. То́жде и҆ самъ
Хс҃ чрезъ ст҃гѡ А҆пл҃а вѣща́етъ коемꙋ́ждѡ
Кфілин. д҃ ѿ прпд҃бныхъ: Братїе мои возлюбле́ннїи и҆ вожде-
лѣ́ннїи, радости и҆ вѣнче мой. Но и҆ сегѡ̀ ради
прїѧ́тъ вѣнецъ, провозвѣща́ѧ ꙗ҆кѡ таци́и здѣ
и҆мѧ́хꙋ жи́ти вни́хже а҆́ки въ цр҃ствїи нѣкоемъ
Исхо. ді. и҆мѧ́ше жи́ти самъ Бг҃ъ поречен҃номꙋ: Вы мнѣ
бꙋ́дете въ цр҃ство сщ҃енїѧ. Вѣнцемъ и҆звѣ-
ствова́ше въ є҆́же ꙗ҆кѡ Царїе на́паче про́чїихъ пре-
восхо́дѧтъ вѣнце́мъ Ца́рскимъ: та́кѡ и҆ ст҃аѧ
С҃: о҆бі́тель пе҃: є҆стѣ Царицею и҆ны́мъ о҆би́тель: О҆би́тель Печерскаа и҆ны́хъ о҆би́телей и҆мѧ́ше
превосходи́ти ꙗ҆кѡ Цр҃ца сла́вою, и҆ добродѣ-
телнымъ бога́тствомъ всѧ́чески, по реченномꙋ:
Прит: ла. Мнѡ́ги дщерѧ стѧжа́ша бога́тство, ты́же
преспѣѧ́й превознесе́сѧ на́дъ всѣ́ми: И҆ ꙗ҆кѡ вѣнецъ
ѕла́тый бога́тъ быва́етъ въ Ка́менїе дра́гѡ, та́ко
и҆ О҆би́тель Пече́рскаѧ и҆мѧ́ше бога́та бы́ти
Сїра́хъ н҃. въ Прпд҃бныи, ꙗ҆кѡже речѐ Сира́хъ: Самъ стоѧ̀
при ᲂу҆глѣ о҆лтарѧ, и҆ о҆крестъ є҆гѡ̀ вѣне́цъ
Бра́тїй. На коне́цъ же, По́ѧсъ знаменꙋ́етъ
добродѣ́тели и҆ бл҃гостыню, ꙗ҆кѡже А҆пс҃толъ
Ефес: ѕ҃. гл҃етъ: Ста́ните ᲂу҆бѡ препоѧса́ни чре́сла ва́ша
и҆стинною. Вѣне́цъ же знаменꙋ́етъ мздовоз-
Премд. е҃. даѧ́нїе, ꙗ҆коже писа́нїе гл҃етъ: Сегора́ди прїи́мꙋтъ

Цр҃твїѧ красоты, и вѣнецъ доброты ѿ руки Гдн҃ѧ. Антѡнїй ст҃ый еще въ времѧ ѡснованїѧ Цр҃кви той хотѧ Прпдбныѧ своѧ, такожде и сущїѧ понихъ къ добродѣтелемъ и подвигомъ привлещи, въ мѣсто сумвола мзды воздаѧнїѧ за добродѣтели, вѣнецъ на завѣшенїе прїѧть, сицево верху егѡ положъ надписанїе: Невѣнчаетсѧ аще кто не законно мученъ будетъ. Но понеже ꙗкѡ поѧсъ, сице и вѣнецъ бѧху ѕлаты: показовахꙋ ꙗкѡ всѧ сїѧ ѿ любве къ Бг҃у имѧху съвершатисѧ, юже знаменуетъ ѕлато, по реченїю Гдн҃ю: Совѣщаю тебѣ купити ѕлато раждеженно огнемъ, да ѡбогатишисѧ идѣже истолкователїе чрезъ ѕлато разумѣютъ любовъ.

прем҃д. е

в тимо҃ в

апо҃ : г.

И кто оубѡ братїе въ ст҃ой Обители Печерскѡй живѧ невозвеселитсѧ, ꙗже неточїю ѿ Прпдбныхъ, но и ѿ ѡснованїѧ самагѡ чудотворнѣ бывшагѡ нарицаетсѧ чудотворною? Кто ли невозвеселитсѧ видѧ в ней таковагѡ предстателѧ, и заступника вынꙋ ѡнасъ млѧщасѧ, да нелишени будемъ вѣнца славы, проѡбраженнагѡ въ вѣнцѣ, въ времѧ ѡснованїѧ той ст҃ой Цр҃кви дарованнагѡ. Радуемсѧ оубѡ Прпдбне ѿче нш҃ъ Антѡнїе, и твою лѣтнюю памѧть радостнѣ празнующе, ꙗкѡ чада Ѿца,

с҃ обитель пе҃, ѿкуд чудотворною называетсѧ.

ꙗко ꙋ҆чници ꙋ҆чтлѧ, ꙗкѡ ѻ҆вца Пастырѧ, и҆ Наставника похвалѧюще: и҆ ѿ твоихже добродѣтелей цвѣтѡвъ и҆сплетши ти вѣнецъ, въ воспоминаніе Памѧти твоеѧ, такѡ тѧ и҆мъ ѹ҆крашаемъ вопіюще:

Вѣнецъ похвалы прп҃: ѿца Антоніѧ

Радꙋйсѧ, ѿ вышнихъ сый по и҆мени, не земнаѧ, но горнѧѧ вынꙋ мрдствꙋѧй Прпдбне.

Радꙋйсѧ, воздержаніѧ, смиреніѧ, послꙋшаніѧ, и҆ безмолвіѧ зерцало.

Радꙋйсѧ чтоты, и҆ цѣломрдріѧ ѻ҆бразе.

Радꙋйсѧ, самоизволный Мꙋчениче.

Радꙋйсѧ, Совершенный Постниче.

Радꙋйсѧ, Пророче.

Радꙋйсѧ, врачꙋ дш҃ъ и҆ тѣлесъ нш҃ихъ.

Радꙋйсѧ, бѣсѡмъ прогонителю.

Радꙋйсѧ, Серафиме, ꙋ҆гль гѡрѧщъ Подвигѡвъ Іноческихъ, а҆ки въ клѣщахъ въ ѹ҆стѣхъ, ѿ Гѡры Аѳѡнскіѧ а҆ки съ Нб҃съ, принесый сѣмѡ.

Радꙋйсѧ А҆гг҃ле, А҆гг҃лскагѡ житіѧ ѿ ст҃ыѧ Горы въ Россію принесый начало.

Радꙋйсѧ, сл҃нце, а҆ки ѿ Востока ѿ ст҃ыѧ Горы, на Гѡрахъ Кіевскихъ восіѧвшее, и҆ мнѡжествѡ И҆ночествꙋющихъ на дѣланіе даже до вечера събравшее, по реченномꙋ Дв҃домъ: Восіѧ сл҃нце и҆ собрашасѧ.

Радуйся, Вертоградаре, аки цвѣты украсивый Прпдбными, сіе ѡбиталище Бцы.

Радуйся, пріемый блгвеніе ѿ стыя Горы, въ еже умноженну быти в Россіи сѣмени твоему, аки звѣздамъ нбнымъ, и аки пѣску воскрай моря.

Радуйся Крѵна удолнагѡ, имже естъ Хс, удоліе себѣ здѣ въ ѡбиталище избравый.

Радуйся вторый Аврааме, землю и пепелъ себе въмѣнивый быти, и сегѡ ради неисходнѣ ѡбитавый въ земли.

Радуйся, ꙗкѡ истебе въ Обители стой Печерской, аки искорене прозябе плод славы и богатства Прпдбныхъ.

Радуйся, вторый Гедіѡне, зане ꙗкѡже онъ въ знаменіе побѣды над Мадеанити, млтвами своими сведе рѡсу на руно: такожде и ты въ знаменіе основанія Црькви, млтвами си росу на землю с Нбсе низвелъ еси.

Радуйся вторый Иліе, ибѡ ꙗкѡже той огнь с Нбсе сведе на снѣденіе слуг Охозіи Царя: такожде и ты свелъ еси огнь с Нбсе, наѡчищеніе мѣста Црькви Бгоматере.

Радуйся, извѣщеніе пріемый ѿ Прстыя Бца прешествія ти ѿ земныхъ къ Нбнымъ.

Радуйся, столпе крѣпости ѿ лица вражія

нанемже

на не́мъ же ст҃а́ѧ Ѡ҆би́тель Пече́рскаѧ є҆́стъ
оу҆твержде́нна.
Ра́дꙋйсѧ Похва́лѡ на́ша.
Ра́дꙋйсѧ, по Бз҃ѣ и҆ по Бц҃и, є҆ди́но прибѣ́жище
наше, и҆ те́плое застꙋпле́нїе.
Ра́дꙋйсѧ, въ зна́менїе любве̑, къ живꙋ́щимъ въ
Ѻ҆би́тели твое́й ст҃о́й, пла́менъ ѿ ст҃о́гѡ ти
Гро́ба нѣ́когда и҆спꙋсти́вый.
Радꙋйсѧ І҆ѡа́ннꙋ многѡстрада́лномꙋ, на
стра́сти плотскїѧ, мл҃твами ти дарова́вый
побѣ́дꙋ, и҆ на блꙋ́днагѡ бѣ́са ѡ҆долѣ́нїе.
Ра́дꙋйсѧ, По́ѧсомъ ѕла́тымъ и҆змѣре́нїе по-
да́вый Хра́мꙋ Бг҃ома́тере: ѿ неѧ́же полꙋчи́лъ
є҆сѝ По́ѧсъ безсмр҃тїѧ.
Ра́дꙋйсѧ, прїе́мый Вѣне́цъ на завѣше́нїе въ
Цр҃кви ст҃о́й Пече́рской: послѣ́ди же прїе́мый
на Главꙋ̀ свою̀ не ꙋвѧда́емый Вѣне́цъ на Нб҃сѝ.
Симъ Вѣнце́мъ Ра́дости, сла́вы же и҆ Че́сти
оу҆краси́вше тѧ ѡ҆ Прпдбне Ѻ҆ч҃е нш҃ъ А҆нтѡ́нїе!
Смире́нно припада́юще къ Ра́цѣ чт҃ныхъ ти
Мо́щей, мо́лимъ прилѣ́жно, помина́й насъ
Ѻ҆ч҃е нш҃ъ чтꙋ́щихъ па́мѧть твою̀: кто́бѡ
ѡ҆на́съ пре́дъ Бг҃омъ та́ко предстателствꙋетъ
по Прт҃ѣй Бц҃и, ꙗ҆́кѡже ты порожде́й на́съ дх҃омъ.
Вѣ́мы се и҆звѣ́стно ѡ҆ Прпдбне Ѻ҆ч҃е нашъ
А҆нтѡ́нїе! ꙗ҆́кѡ мл҃твами ти и҆ бл҃ве́нїемъ,

егда живяше здѣ, никтоже ѿ Ꙋчникъ твоихъ погибе, но вси ꙗко побѣдителїе страстей, проображеннымъ ѿ тебе вѣнцемъ, на Нбси оувязени суть.

Мыже аще и тако далече подвиговъ древних ти Ꙋчникъ ѿстоимъ, ꙗкоже Нбо ѿстоитъ ѿ земля: но вонемже мы невозмагаемъ труды, всемъ ты Млтвами си поспѣшествуй намъ, да съ древними ти Ꙋчники на страшномъ судѣ представше, оуслышимъ ѿ тебе похвалный оный гласъ: Се азъ и дѣти мои ꙗже далъ ми еси Бже. Велїихъ тогда ѡ Прпдбне Ѡче нашъ Антонїе, Ꙋчници твои наслаждахуся ѿ тебе благодѣянїй! кто ѿ нихъ крѣпости на духи лукавыя, кто силы на оумерщвленїе похотїй плотскихъ, кто же ли прїять даръ исцѣленїемъ, и прочая. И мы нн҃ѣ такожде Велїихъ ти наслаждаемся благодѣянїй: Чїи бо то съдѣловаютъ Млтвы, ꙗко далече лучшїи насъ, въ сїя лютая времена различными смертьми измроша, кто ѿ глада, кто ѿ всегубителства, кто ѿ меча, кто въ плѣненїи, мыже до селѣ безъ вреда пребываемъ: твои. Тѣмже

Іса, з. ѿ прпдбнѣ Ꙋчници егоразлична воспрїмахꙋ блгодѣянїя.

въ знаменїе

въ знаменіе бл҃годаренія твоихъ бл҃го-
дѣяній, ѡнаѧ словеса, ꙗже иногда
Аристотель Платѡну Ѹч҃телеви своему
създавши Олтаръ написа: Мы надъ
Гробомъ твоимъ написуемъ. Той єстъ
єгѡже поистиннѣ всѣмъ величати и
славити подобаетъ. Какѡ оубо неимамы тѧ
славити ѡ Прпдбне ѿче нашъ, єгѡже нн҃ѣ
и самыѧ славѧтъ Нб҃са, по ѡбѣщанію
Ѱаломника: Восхвалѧтсѧ Прпдбныи въ
славѣ. Како неимамы величати тѧ,
иже по всему возвеличилъ єси люди твоѧ,
и прославилъ єси и непрезрѣлъ єси въ все
времѧ, и на всѧкомъ мѣстѣ предстоѧ выну
(Престолу Влдчню.)

Прпдбне ѿче нш҃ъ Антѡніе, ты вѣси нш҃а не-
мощи; понеже ꙗко хвалитъ, величатъ, тако и на-
слѣдовати тѧ подостоѧнію нѣсмы мощни:
Аще бѡ и хотѣли быхомъ оусерднѣ тѧ
славити ꙗкоже достоитъ, то труды и
подвиги твоѧ превосходѧтъ нашъ разумъ,
аще восхотѣли быхомъ наслѣдовати тѧ
въ житіи, крѣпости толикіѧ не имамы:
Сего ради тѧ мл҃имъ, мл҃исѧ ѡ нас къ Влдцѣ и
Бг҃у нашему, да вразумитъ ны въ єже мощи
намъ славити, величати и наслѣдовати тѧ

преп: ѡ нш҃ ан: достоин ѿ всѣхъ похвалы.

Ѱал: рмд

премдро ді.

достойнѣ. Хс намъ сила Бгъ и Гь: тѣмъ припадающе оусердно къ рацѣ чтныхъ ти мощей, молимъ, млисѧ и ѡ семъ да подастъ намъ силу и крѣпость на врагѡвъ дшевныхъ, ѿ водѧщихъ ны вынꙋ, ѿ пꙋтей Прпдбныхъ ти Ꙋченикъ, такожде и напохоти плотскїѧ, и оумерщвленїе всѣхъ страстей: да ꙗвлшесѧ ѡныхъ побѣдителми, Млтвами твоими побѣдный вѣнецъ въ днь страшнагѡ сꙋда съ древними ти Ꙋченики, ѿ Побѣдителѧ врагѡвъ Ха Сна Бжїѧ воспрїимемъ, и наслѣдїе славы кꙋпно сними въ Цртвїи Нбномъ полꙋчимъ.

О Хртѣ Іс Гдѣ нашемъ, емꙋже слава подѡбаетъ, Честь и Поклѡненїе, съ безначалнымъ егѡ Ѿцемъ, и Пртымъ блгимъ, и животворѧщимъ Дхомъ, нн и прнѡ и въ вѣки вѣкѡмъ, Амин.



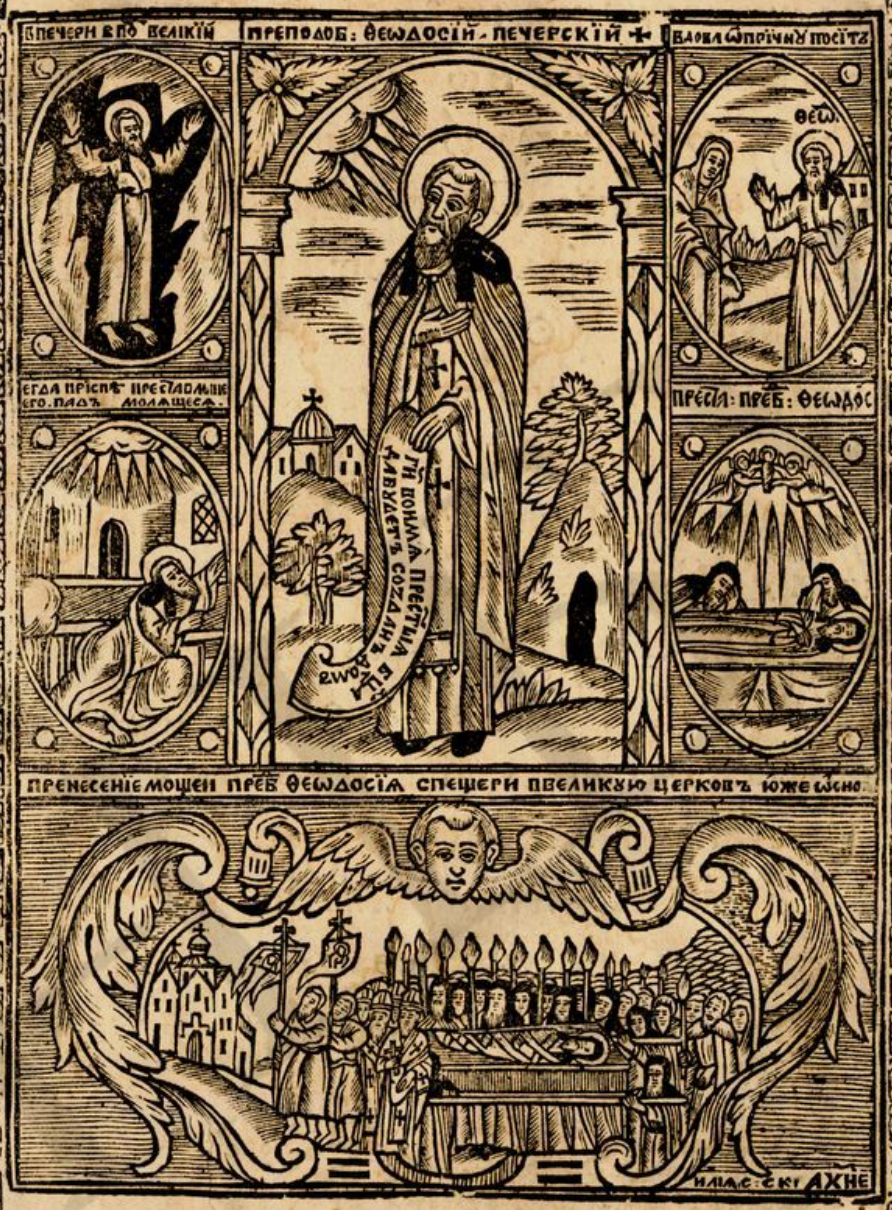

ѲЕѠ҆ДѠ҆СІЙ Даръ Бж҃їй и҆мѣ совершенный,
Возрасти Антѡ́нїевъ са́дъ новосажде́нный:
Ѡ҆полчи̑ е҆гѡ̀ вѡ́евъ, преда́въ Чи́нъ в҆ Ѹ҆ста́вѣ,
Тѣ́мъ самъ к҆ Нб҃у возрасте̑, и҆ оу҆чине́нъ въсла́вѣ:



Житіе Прпдбнагѡ и Бгоносна гѡ Ѿца нашегѡ Ѳеодѡсіа, и Гумена Печерскагѡ.

Мца мая г дня.

Начальника Инокѡвъ Россійскихъ, наченшихъ подвизатися по Уставу въ Монастырехъ.

Иже Насажденное Прпдбнымъ Антѡніемъ въ Россіи Житіе Инѡческое совершенное оумножи, ѿ Пещеры въ Монастырь пресели, и чиномъ стагѡ Студійскагѡ монастыра исправи: Стую же Печерскую Лавру оустрои не исповѣдимыми Добродѣтелми и Чудесы.

Второе свѣтило веліе Россійскагѡ Нбси, Стыя Чудотворныя Лавры Печерскія, достодолжно намъ зрѣти, Прпдбнагѡ [глю] и Бгоносна гѡ ѿца нашегѡ Ѳеодѡсія: Иже ѿ свѣтозарнагѡ слнца Прпдбнагѡ Антѡнія, аки Луна совершенна, свѣтлость житія равноаггланагѡ пріемъ, съ безчисленными

С, Ѳеодосіи подобе лунѣ совершенной.

показася

показа́лсѧ дѣлъ свои́хъ свѣ́тлыхъ и оу҃мно-
же́нныхъ оу҃чникъ сты́хъ, звѣ́здами:
просвѣща́ѧ но́щь нерадѣ́нїѧ ѡ̑ добродѣ́теле.
ѱ҃а: лг. Приступи́те оу҃бо́ кнемꙋ, и̑ просвѣти́теся
подража́нїемъ дѣлъ до́брыхъ: ѡ̑ неполне́нїѧ
ѱ҃ло҃. д. Лꙋны̀ то́м по́лныѧ прїи́мѣте: ꙋ҃вѣ́дѣте
ꙗ̀коже оу҃ днѝ г҃дь прп҃бнагѡ своегѡ. Его́же
предивное жи́тїе, свѣ́дитель на нб҃сѣ̀ оу҃же
сы́й вѣ́рный, прп҃бный ѻ҃цъ на́шъ Не́сторъ,
доволными гла҃, ꙗ̀ки оу҃краше́нное звѣ́здо-
чисменными п҃ѡвиги и̑ чꙋдесы̀ свѣ́дителѣвѣ́т.

[Но пре́жде доно́е предлага́етъ ꙋ҃ Предосло́вїе, ꙋ҃ не́мже содержа́тсѧ сі́ѧ.

Предо
сло́вїе С:
Нестора.

Вла́гоу҃тробенъ ꙗ̀ко мой г҃дь Іс҃ъ Хр҃тѣ,
ꙗ̀коже сподо́билъ мѧ є̑сѝ недостой-
нагѡ, и̑ неповѣ́дателѧ бы́ти сты́хъ
твои́хъ ꙋ҃годникѡвъ, се́бѣ помы́сливъ и̑
на сі́е и̑неповѣ́даніе прїи́ти, є̑́же вы́шше мое́ѧ
си́лы, и̑ є̑́мꙋже не бѣ́хъ досто́инъ грꙋ́бъ сы́й,
и̑ нераꙁꙋ́менъ, и̑́же и̑ не бѣ́хъ оу҃ченъ ни коегѡ́же
хи́трости. Но въспомина́ѧ г҃и сло́во твоѐ
рекшее: А҃ще и̑ма́те вѣ́рꙋ ꙗ̀ко зе́рно горꙋ́шно,
ре́четѐ горѣ̀ сей, пре́ди ѿ̑сю́ду та́мо и̑ пре́де,
и̑ ничто́же невоꙁмо́жно бꙋ́детъ вамъ. И сі́е
въ оу҃мѣ̀ а҃зъ грѣ́шный Не́сторъ прїе́мъ, и̑
ѡ̑гражде́нсѧ вѣ́ромъ и̑ оу҃пова́нїемъ, ꙗ̀кѡ всѣ́мѡ-

ѱ҃ми зі.

возмо́жна ѿ тебе́ сꙋ́ть: нача́токъ сло́вꙋ
спасе́нїѧ положи́хъ, е́же ѡ̀ жи́тїи пр҃пбнаго
и҃ бг҃оно́снаго ѻ҃ц҃а на́шего Ѳеодо́сїѧ,
и҃гꙋ́мена Монасты́ра пр҃ты́ѧ вл҃ицы на́шеѧ
бц҃ы Пече́рскаго, а҃рхимандрита всеѧ ро́сїи
нача́наго. Се́же ѡ̀бра́тїе, въспомина́юще ми
ѡ̀ жи́тїи пр҃пбнаго, и҃ не сꙋ́ще спи́сано ни
ѡ̀ко́гоже, печа́лїю повсе́дни съдержи́мꙋ бы́хъ,
и҃ мо́лихъ бг҃а, да сподо́битъ мѧ вся пра́вдꙋ
спи́сати ѡ̀ дре́вле҃хъ ꙋ҃годника своего́, я҃ко да
и҃ пома́съ сꙋ́щїи черноризцы, пр҃ие́мше напи-
са́нїе и҃ поꙋча́юще, и҃ та́ко ви́дяще мꙋ́жа
до́блесть, восхвала́ютъ бг҃а: и҃ ꙋ҃годника е́гѡ
просла́вляюще, на раб҃ный по́дви ѹ҃кре́пѧ́хꙋ сѧ.
На́йпаче же я҃ко ѡ̀ и҃ въ стра́нѣ сей та́кѡвъ
бы́сть ꙋ҃годникъ бж҃їй, ѡ̀не́мже гд҃ь рече́:
Я҃кѡ мно́зи бꙋ́дꙋтъ послѣ́дніи пе́рвіи. И҃ бѡ и҃ сей мѳ҃дній
послѣ́дній, ра́бенъ пе́рвымъ ѿ҃цемъ бы́сть,
жи́тїемъ свои́мъ подража́ѧ стꙋ҃гѡ Перво-
нача́лника а҃нгельскомꙋ ѻ҃бразꙋ а҃нтѡ́нїѧ,
не то́кмѡ своего́ Пече́рскаго, но и҃ ѡ̀наго
вели́каго е҃ги́петскаго: бли́зстви́нъ же сꙋ́щаго
тезоиме́нитаго Ѳеодо́сїѧ, а҃рхїма́ндрита
і҃ерли́мскаго. Сі́и бѡ раб҃ноподо́бнѡ пожи́ше,
послꙋ́жиста вл҃ци бг҃оро́дицы, и҃ ра́бно воз-
ме́здїе ѿ҃ тоѧ́ рожшагѡсѧ воспріе́мше, ѡ̀на́ѧ

чадехъ своихъ молятсѧ непрестанно. Дивноже
патер: скит сло: кє. се, ꙗкѡ пишетсѧ въ ѿчскихъ книгахъ, слабꙋ
быти послѣднемꙋ рѡдꙋ: Сегѡже Хс въ по-
слѣднемъ рѡдѣ семъ, такова себѣ дѣлателѧ
показа, Пастыра словеснымъ ѻвцамъ,
Наставника Инокѡмъ и Ѹчителѧ, иже бѣ
изъ млада житїемъ чистымъ, и равноаггльными
дѣлы ѹкрашенъ, нетокмѡ вѣрою и разꙋмомъ
просвѣщенъ. Егѡже нн҃ѣ начнꙋ ѿ юны версты
житїе повѣдати. Точїю послꙋшайте ѡ братїе
съ всѧкимъ прилежанїемъ, исполнь бѡ естъ
ползы слово се всѣмъ послꙋшающимъ. Млюже
вас, да не зазрите грꙋбости моей: Содержимъ бо
сый любовїю къ Прпдбномꙋ, понꙋдихсѧ напи-
сати всѧ сїѧ ѡнемъ. Ксимже и блюдый,
мѳ, кє. да не имнѣ речено бꙋдетъ: злый рабе и лѣнивый,
подобаше ти вдати сребро моѐ торжникѡмъ,
и пришедъ азъ взѧлъ быхъ своѐ съ лихвою.
Егѡже ради нѣсть лѣпо братїе таити чꙋдесъ
Бжїихъ, найпаче же Гдꙋ рекшꙋ Ѹчникѡмъ
своимъ: Еже глю вамъ въ тмѣ, рцѣте въ
мѳ, і. свѣтѣ: и еже въ ѹши слышите, проповѣ-
дѣте въ крѡвѣхъ. Тѣмже сїѧ на ѹспѣхъ
и ѹстроенїе послꙋшающимъ, списати хощꙋ,
да и ѡсихъ Бга славѧще, мзды ѿдаѧнїе прїимете.
Хотѧщꙋже ми начало словꙋ положити, и

наиспо-

наи́сповѣда́нїе при́тщ҃ преже мл҃ѥ҃ся Гви́гла: Бл҃ко мой Гдн̃ вседержи́телю, бг҃и́ѧ подателю, ѻ҃ч҃е Гда́нашего Іс҃а Хр҃а, при́иди на помощь мнѣ, и просвѣти́ сре́це мое на разумѣ́нїе за́повѣдей твои́хъ, и ѿбери́ѧ ѹ҃стнѣ мои́ наи́сповѣда́нїе чюде́съ твои́хъ, и на похвале́нїе ѳ҃го́дника твоего, да прослави́тсѧ и҃мѧ твое́ сто́е: и҃ѩко ты е҃си́ Помо́щникъ всѣ́мъ ѹ҃повающимъ на́тѧ.

Сице́вое пре́ дверїе бл҃же́нный Лѣтопи́сецъ сътвори́въ, вхо́дитъ къ Составленїи Самаго и҃спове́данїѧ равночисле́нныхъ свѣ́тѣ дѣлъ Сто́го, пу́тем такови́мъ:]



Ра́дѹ҃ется бл҃же́нный Ки́ева Града Россїи́ска столнаго, и҃менем Васи́левъ и҃ли Васи́лков. В ѹ҃томъ бѣ́ста Роди́теля Пр҃е́бнаго Ѳеодо́ѵїа, въ вѣ́рѣ Хр҃тїа́нстей живу́ща, и всѣ́кимъ бл҃гочестїе́мъ ѹ҃краше́нна. Роди́стаже Сего бл҃же́наго: и въ ѡ҃́ный дн̃ принесо́ста къ Іере́ю, да и҃ме́немъ наре́четъ. Іере́й же ви́дѣвъ ѻ҃тро́ча, и сре́чными о҃чи́ма прозрѣ́въ, и҃же ѡ҃не́мъ, и҃ѩко и҃ма́тъ и҃змла́да Бг҃ѹ да́тисѧ, Ѳеѻ҃дѡ́сїемъ того наре́че. Та́же и҃ѩко мину́ша четыри́десѧ́т дне́й, Кр҃ще́нїе́мъ того просвѣти́: ѻ҃тро́ча же растѧ́ше

Сказа́нїе ѡ҃ рожествѣ Ѳеоди́ѵѣ

родѝсѧ в градѣ на Василко́въ

кормимо родителема своима, и благодать Бжія бѣ на немъ.

преселися въ градъ Курскъ.

Бысть же не помнозѣ времени, Родителемъ его преселитися далече, въ инъ Градъ нарицаемый Курскъ: Кнзю такω повелѣвшу, паче же реку Бгу сице изволившу, да и тамω доблягω ωтрока житіе просіяетъ.

ωдѣтскомъ повизъ с

Втомъ Градѣ растый ωтрокъ тѣломъ, растяше и дхомъ въ премдрости и любви Бжіей. Ибω млаше самъ Родителя своя, да вдадутъ его на оученіе Бжтвенныхъ Книгъ, якоже и сотвориша: и воскорѣ извыче все Бжтвеное Писаніе, якω всѣмъ чудитися ω премдрости и разумѣ ωтрока, и ωскорѣмъ его оученіи.

наученъ бѣ книг.

Ксимже хождаше по вся дни въ Црковъ Бжію, послушая Бжтвенныхъ писаній, со всякимъ вниманіемъ. Къ дѣтемъ же играющимъ неприближашеся, якоже ωбычай естъ юнымъ: но игнушашеся играми ихъ. Ниже ризъ свѣтлыхъ оутварію оукрашаше себе: но рубы худыми бысть доволенъ.

идѣтска любωвѣ бжію имъ

Сущуже ему тринадесятъ лѣтъ, ωцъ его конецъ житію пріять. И ωтолѣ паче начатъ Блженный подвижнымъ бывати, якω исходити ему и сорабы своими насело, и дѣлати съ всякимъ смиреніемъ. Мати же его

смиряше себе трудомъ съ рабы.

возбрани́ше є҃мꙋ того҃ твори́ти: но бѣлѧ́ше па́че w҃блачи́тисѧ въ w҃дежду свѣ́тлу: и҃ и҃сходи́ти съ сверстники свои́ми на и҃гры. Глаше бо є҃мꙋ: а҃ко такω ходѧ́, оу҃коризнꙋ себѣ҃ и҃ роду своему҃ приноси́ши. О҃нъ же w҃ томъ не послꙋша́ше є҃ѧ́: но па́че и҃зволи́ бы́ти а҃ко є҃дин w҃ оу҃бо́гихъ, а҃ко мно́гажды и҃ w҃бѣлѧ́кїѧ а҃роси́ти разгнѣва́тисѧ на́нь, и҃ бы́ти є҃гω. за нелюбо́вь міра w҃ матере́ бѣ́нъ бы́.

Кои́мже па́че бла́жєнный Ю҃но́ша мышлѧ́ше, какω и҃ кі́имъ о҃бразомъ спасти́сѧ? Та́же слы́ша w҃ сты́хъ мѣ́стѣхъ и҃дѣ́же Гдь на́шъ Плоти́ю походи́въ спа́нїе содѣ́ла: жела́ше тамω и҃ти́ и҃ поклони́тисѧ и҃мъ. Тѣ́мже млѧ́шесѧ Бгꙋ, гл҃ѧ: Гди́ мо́и Іс҃е Хр҃е, оу҃слы́ши мл҃твꙋ мою҃, и҃ сподоби́ мѧ посѣти́ти сты́ѧ мѣ́ста твоѧ́, и҃ поклони́тисѧ и҃мъ. И҃ сице мно́гажды мл҃ѧшесѧ є҃мꙋ, се прі́идо́ша стра́нніи въ Градъ Кꙋ́рикъ. И҃хже ви́дѣвъ бла́женный Ю҃но́ша, ра́достенъ бы́сть, и҃ тѣ́кмо поклони́сѧ и҃мъ, и҃ лобѣ́завъ цѣлова́въ, вопроси́: w҃кꙋ́дꙋ сꙋ́ть? и҃ камω гра́дꙋтъ? Они́же w҃вѣща́ша: а҃ко w҃ стыхъ Града Іерли́ма є҃мы, и҃ а҃ще Бгъ и҃зволи́, вскорѣ хо́щемъ и҃ти́. Тогда бла́женный мла́ше и҃хъ, да є҃гω поймꙋ́тъ съ собо́ю, и҃ доведꙋ́т w҃ странныхъ. молѧше сѧ да є҃го поймꙋ́тъ въ Іерлимѣ.

до стыхъ мѣстъ. Ѡниже ѡбѣщашася
ему поѧти егѡ, и довести: Еже слышавъ
Бл҃женный паче радостенъ бысть, и иде в домъ
свой. Таже егда хотѧху странныи тыи
ѿити, возвѣстиша Юноши свой ѿходъ.
Ѿшелъ бѣ та въ Іерусалимъ. Онже воставъ нощїю, невѣдущу никомуже
та изыде из дому своегѡ, не имый ничтоже
развѣ ѡдежды худы на себѣ, и такѡ иде
въ слѣдъ странныхъ. Но бл҃гїй Гдь, не
благоволи тому ѿити ѿ Россїйскїѧ
нш҃еѧ земли, егоже изчрева матернѧ,
Пастыра внеи быти словесныхъ своихъ овецъ,
пострызаемыхъ въ Чину Агг҃лскомъ Инѡ-
ческомъ, на знамена. Ибѡ потрехъ днехъ,
увѣдавши мати егѡ, ꙗкѡ съ странными
ѿиде, Погна вослѣдъ тѣхъ, поемши со-
собою Юнѣйшагѡ сына своегѡ: и ꙗкѡ гнаста
путь мнѡгъ, постигоста ихъ, и ꙗста
Возврати. е мт҃и и ѕѣло мучи. ст҃агѡ: Идѣже ѿ ꙗрости и гнѣва мнѡга,
мати егѡ емши завласы, поверже на землю,
и ногама своима попираше и. Странныже
мнѡгѡ укоривши, возвратися въ домъ
свой, аки нѣкоегѡ злодѣѧ ведущи свѧзана.
И толма бѣ гнѣвомъ ѡдержима, ꙗкѡ и в домъ
свой ей приведши бити егѡ, дондеже изне-
може. И посихъ воведши внѣкую храмину,

свѧза

власа̀ є҃гѡ̀ и̑ затворѝ. Бл҃же́нный же Юно́ша всѣ̀ сі́м съ ра́достїю прїе́млаше, и̑ Бг҃а моля̀ше, да̀ благосло́вит҃ всѣ́хъ и̑хъ. Та́же прише́дши подво́и днѝ, мати є҃гѡ̀ ѡ҃ре́шин, и̑ да́де є҃мꙋ̀ ꙗ҃сти: Но є҃щє гнѣ́вомъ ѡ҃держи́ма сꙋ́щи, возложѝ на́нѡ́зѣ є҃гѡ̀ желѣ́за тя́жка, глаго́лющи да не па́ки ѡ҃не́м ѡ҃бѣ́житъ, и̑ тако мно́ги днѝ оу҃зни́къ сы́й хожа́ше. Посто́же мати оу҃милосе́рдѣвшисѧ на́нь, нача̀ съ мо́лбою оу҃вѣща́ти є҃гѡ̀, да не́кимꙋ̀ ѡ҃бѣ́житъ ѡ҃не́м. люблю́ше бо є҃гѡ̀ па́че и҃нѣ́хъ ча́дъ, и̑ того́ ра́ди не терпя́ше безнего́. Ѻ҃номꙋ́же ѡ҃бѣща́вшꙋ є҃и҃ (а҃ще по́лезно бꙋ́детъ) не ѡ҃нѣ̀ ѡ҃не́м, снѧ́ти желѣ́за сно́гꙋ є҃гѡ̀, повелѣ́вши є҃мꙋ̀ во́лею ѵ҃и́рнѣ є҃же хо́щетъ. Бл҃же́нный же Θеодо́сїй напе́рвый по́двигъ возвра́тивсѧ, хожда́ше въ Ц҃ркы́ Бж҃ію повсю̀ днѝ.

Бѣда́же па́кы мно́гажды лиша́ема бѣ Бж҃тве́ныя а҃и҃ргі́и, просфорнаго ра́ди непече́нїя: Скорбя́ше ѡ҃то́мъ sѣ́ло. Тѣ́мже самъ своя́мъ смире́нїемъ ѡ҃лꙋ́чи́тисѧ на то̀ дѣ́ло оу҃мы́сли, є҃же и̑ сотворѝ: нача́тъ бо кꙋпова́ти пшени́цꙋ, и̑ самъ рꙋка́ма своя́ма и҃змила́ти, пе́чи же про́сфоры, и̑ въ Ц҃ркы́ приноси́ти, и҃ныя́же и̑ прода́ти: ѡ҃ню́дꙋже

ѡ҃ просфорномъ пече́нїи ст҃а́го.

сѧ҃ мелѧ́ше пшени́цꙋ и̑ просфоры твори́ше.

а҃ще

цѣнѫ ѿ просфо да ѧ́ш нїщ҃ї

ѧ́ще по прибыва́ше къцѣнѣ, по дая́ше ни҃щ҃и: цѣно́юже па́ки кѹпова́ше пшени́цѫ, и просфоры твори́ше. Се́же Бг҃ъ та́ко и҃зво́ли, да просфоры чты҃ї прино́ѧ́ ѧ́ въ Цр҃ко́вь, ѿ чтаго ѻ҃тро́ка: и҃́же сни́це дѣ́лаѧ пребы́ двѣ́ лѣ́тѣ и҃ли коле́н Вси́ же Сверетнїи є҃мѹ ѻ҃тро́ци, рѹга́ющемѧ оукаря́хѹ є҃го ѿ тако́вом дѣ́лѣ: врагѹ навиѧ́нцѹ и҃хъ. Бл҃же́нный же сі́ѧ вся съ ра́достїю и молча́нїе́м прїе́ма́ше. Ненави́дѧ же добра́ врагъ, вида́ себѣ̀ пораже́ма смире́нїе́мъ тр҃ѹдолюби́ваго ѻ҃тро́ка, непоча́ше, хотѧ́ ѿврати́ти є҃го ѿ тако́ваго тр҃ѹда: и начаѧ́ ма́терь є҃го возбра́нѧ́ти на, да є҃мѹ возбра́нитъ тако́ваго начина́нїѧ. Мати́ же ктомѹ̀ нетерпѧ́щи сы́на своего́ ѹ тако́вѣй оукори́знѣ сѹ́ща, нача́ съ любо́вїю гла́ти кнемѹ̀: Молю́ тѧ, ча́до, преста́ни ѿ тако́выѧ работы́, оукори́знѹ бо на ко́ѥ́ни на ро́дъ свѡ́, є҃́же нетерплю́ слы́шати, ѿ всѣ́х оукоря́емѹ ти сѹ́щѹ ѿ тако́вом дѣ́лѣ: и не́сть бо ти лѣ́по ѻ҃тро́кѹ сѹ́щѹ, тако́вое дѣ́ло твори́ти. Та́же съ смире́нїе́м бл҃же́нный Ѳеодо́ѷ ѿвѣща́ше є҃мѹ̀, гл҃ѧ: Послѹша́й ѿ ма́ти мл҃и́тисѧ: Гдь Бг҃ъ на́ш Іс̃ Хс̃, самъ повелѣ́ѥ́ ѧ́, и смири́ себѣ̀, намъ ѻ҃бра́зъ дая́, да и҃мы є҃го ра́ди смири́мсѧ. та́коже порѹга́н

ѿвѣтъ с: ѿ ѹкоря́ѥ́тъ

ма́ти пщ҃ просфоры бра́ня́ше є҃мѹ.

кыстѣ ѿплева́нъ и заѵ́шенъ и всѣмъ претерпѣ́
на́шего ра́ди спнїа: ко́лми па́че лѣ́по е́стъ намъ
терпѣ́ти да хр҃а прикѡбра́ще. И́же ѡ дѣ́лѣ ѡ҃тц҃ъ с҃
моемъ послѵ́шай: Егда гдь на́шъ іс хс҃ на ѡ҃тче́нїѥ
вечерѣ́ та́йнѣ возлежѣ́ съ ѹ҃ч҃ники свои́ми просфо.
тогда́ прїе́мъ хлѣ́бъ и бл҃гвсловъ преломи́ и
да́ше ѹ҃ч҃никѡ́мъ и рече́: Прїи́мѣте ꙗ҃дѣ́те ща҃ тѣ.
се е́стъ тѣ́ло мое́ е́же за вы ломи́мое въ
ѡ҃ставле́нїе грѣ́хѡ҃. И́ще ѹ҃бѡ гдь на́шъ хлѣ́бъ
къ та́йнѣй вечерѣ́ ѹ҃гото́ванный тѣ́ло свои́мъ
рече́: ра́дованїа лѣ́по е́стъ и мнѣ́ ꙗ҃кѡ
сподо́билъма е́стъ дѣла́телѧ бы́ти хлѣ́ба
тако́вагѡ, нане́мже сі́ѧ вели́ѧ та́йна совер-
ша́тиѧ и҃маѵ́ъ ꙗ҃кѡ бы́ти ѡ҃ни́гѡ тѣ́лѹ
хр҃ѹ. Се слы́шавши ма́ти е́гѡ ч҃ѹдиѧ
ѡ премѹ́дрости ѡ҃тц҃а́: и ѡ҃тѡ́лѣ ѡ҃ста́ви е́гѡ.
Но врагъ не ѡ҃ставля́ше ма́тере пощи́ряѧ тѹ
на возбране́нїе е́мѹ тако́вагѡ смире́нїа и
тр҃ѹда. По лѣ́тѣ бѡ е́дино́ паки ви́дѣвши оучѣнїѧ
е́гѡ пекѹ́щїа Про́сфоры и ѹ҃чернѣ́вшаѧ печенїе́мъ
ѡ҃жже́нїа пе́щнаго сожале́нїа зѣ́ло: и паки Про́сфа.
нача́тъ ѡ҃тѡ́лѣ возбраня́ти е́мѹ ѡ҃вогда и ѡ҃ни́мтѡ
ла́ска́нїе́мъ ѡ҃вогда́же гроз҃о́ю ѡ҃ногда́же и бїе́нїи да прест а́нетъ ѡ҃ тако́вагѡ дѣ́ла.
Бл҃же́нный же Ю́ноша въ Ско́рби велицѣ́ бѣ
ѡ҃тѡ́ и недоѹ́мѣ́ѧ что сътвори́ти вострѹ

ноще́ѭ

Ѡшелъ отъ
тамъ и
прѣпщи
просфоръ

ко҃ніѝ тай и҃зы́иде и҃з домꙋ свое́гѡ и҃ идѐ
въ и҃нъ градъ и҃здалече сꙋщъ ѿ Кꙋ́рика: и҃дѣ́же
ѡ҃бита́ѣ ѹ҃ Пр҃е҃звꙋтера̀ дѣ́лам по҃вы́чан дѣ́ло
своѐ. Мт҃не же и҃ꙗкѡ и҃скава́ши въ Гра́дѣ свое́м
не҃ѡбрѣтѐ е҃гѡ̀, Сожали́м сѧ̀ зѣ́ло поне́мъ.
та́же по днехъ мно́зѣхъ Слы́шавши гдѣ
жи҃вѣ́тъ̀ ѹ҃ е҃ги́пта, гре́мнѣ поне́гѡ съ гнѣ́вомъ ве-
ли́ки: прише́дши же въ то́й гра̀ и҃ поиска́вши
ѡ҃брѣтѐ е҃гѡ̀ ѹ҃ домꙋ̀ Пр҃е҃звꙋтера̀ и҃ е҃мшѝ его
влеча́ше бѝщи въ свой Градъ̀ ѹ҃ до́мъ же его
прише́дшѝ запрѣтѝ е҃мꙋ̀ и҃ бѝщи: и҃ꙗко къ томꙋ̀
не҃ма́ши ѡ҃тн҃ѣ ѡ҃минѐ е҃ли́ко бѡ́ѧще ка́мѡ
и҃де́шѝ а҃з̀ ше́дши и҃ ѡ҃брѣ́тши та̀ прив҃ꙋ
сва́зама въ е҃го̀ гра. Бл҃же́нныѣ же [и҃ꙗкѡ обы-
ма́шѐм бг҃ꙋ по всѣ́м дн҃ь̀ ходѧ̀ въ Цр҃ко́вь Бж҃ію.

ѡ҃ слꙋжѐ
и҃ имѣ
бл҃ша.

Бл҃же́ смире́нъ Ср҃це́мъ̀ и҃ покори́въ къ
всѣ́мъ̀ и҃ꙗкѡ и҃ вла́стели́нъ града Кꙋ́рика̀
ви́дѣвъ ѡ҃тро́ка въ та́ковѣ́м Смире́нїи и҃ поко-
ре́нїи Цр҃кви прилежа́ща̀ бг҃ꙋ̀ зѣ́лѡ:
и҃ повелѣ̀ е҃мꙋ̀ да прилѣ́житъ̀ е҃гѡ̀ Цр҃кви.
Вда́сть же е҃мꙋ̀ и҃ѡ́дежду̀ свѣ́тлꙋ̀ да хо́дитъ̀
вне́й: Но бл҃же́нный̀ походи́ вне́й ма́лѡ дни́̀
а҃кѝ нѣ́кꙋю тѧ́жесть на себѣ̀ носѧ̀ та́же
не҃мъ ю҃ ѡ҃да́сть ни҃щи́мъ̀ Самѡ́же бѹ҃ды́м
ры́зы ѡ҃боле́мъ̀ хожда́ше: Вла́стели́нъ же то
ви́дѣвъ̀ и҃ꙗкѡ и҃нꙋ̀ вда́де е҃мꙋ̀ ѡ҃де́ждꙋ лꙋ́чшꙋ

Влⷣтели
да́ше емꙋ
ры́зы свѣ
тлы, ѡ҃ни
ѡ҃да́ше
ни҃щымъ.

пе́рвыма҃ мла҃ є҆гὼ даходи́тъ вне́й҃ ѡ҃ниже
сн҃и́мъ и҃тъ ѡ҃дасть: Они́же мно́гаждꙑ
сотвори́. Є҆же все оу҃вѣ́давъ властели́нъ нача́
па́че люби́ти є҆гὼ ч҃ю́дяся смире́нїю тогὼ.
Посе́ѧ҃же бл҃же́нный Θеодо́сїй шедъ къ Прекова́
є҆ди́номꙋ ѡ҃ кꙋзне́цъ҃ повелѣ́ є҆мꙋ желѣ́зо ем Же-
счепи́то скова́ти: е҃же вседне́вно преполаша́ лѣзомъ
и҃мъ почерлѣхъ свои́хъ҃ и҃ та́кω хожда́ше.
Желѣ́зꙋже оу҃зкꙋ сꙋщꙋ҃ и҃ грꙑзꙋщꙋся въ
тѣ́ло є҆гὼ ѡ҃нъ пребꙑва́ше и҃ко ничто́же
ско́рбно ѡ҃негὼ прїе́мла҃. Таже и҃ко прии-
до́ша дни́ мно́ги҃ сꙋ́щꙋ дню пра́здничнꙋ҃
Мати є҆гὼ нача́тъ ꙗ҃ди́ти҃ да ѡ҃блече́тся
въ ѡ҃дежду свѣ́тлꙋ: наипа́че и҃ко всѣ́мъ
града тогὼ вели́можамъ҃ вто́й день возле-
жа́щимъ на трапе́зѣ оу҃ властели́на҃ повелѣ́но
бꙑсть да бл҃же́нный Θеодо́сїй пре҃стои́тъ
тамὼ и҃ слꙋ́житъ. Наче́шꙋже є҆мꙋ ѡ҃блачи́тися
въ ѡ҃дежду свѣ́тлꙋ҃ Ма́ти є҆гὼ
прилѣ́жнω зра́ше нань: и҃ не немогꙋ́щꙋ є҆мꙋ
оу҃таи́тися, оу҃зрѣ́ на хито́нѣ є҆гὼ Кро́вь:
хотя́щи же и҃стѣ́е оу҃вѣ́дати ѡ҃кꙋ́дꙋ сі́я
е҆сть҃ ѡ҃брѣ́тѣ нане́мъ желѣ́зо҃ и҃ разꙋмѣ́
и҃ко ѡ҃ грꙑзе́нїя желѣ́за. Тѣ́мже ражже- мт҃и бїю
шисѧ нань гнѣ́вомъ҃ и҃ съ ꙗ҃рости́ю є҆мꙋ҃ и҃ є҆гὼ ч҃рлеско́
растерза́ хито́нъ нане́мъ и҃ бїе́ци тогὼ ѡ҃ нѣ́т его ѡ҃же-
лѣзѣ.

желѣза

желѣза ѡ҃ чре҃слъ є҃гѡ. Бл҃же́нный же ѻ҃тро́къ
а҃ки ничтоже зло пр҃їе́мъ, ѡ҃блече́сѧ и҃ше́дъ
слоужа́ше съ вели́кою тихоⷭ҃тїю пр҃евоⷭ҃лежа́щимъ.

ѡ҃ посты
женїи с:
ма҃ і҃.

По вре́мени же нѣ́коемъ, слы́ша҃ въ Ѳ҃ула҃ї҃и
Г҃да гл҃ю́ща: И҃же лю́битъ ѡ҃ц҃а и҃ли мт҃ре
па́че мене́, нѣ́сть мене́ досто́инъ. И҃ па́ки:

лк҃: и҃

Мт҃и мо҃ѧ и҃ бра́тїѧ мои́ сі́и сꙋ́ть, слы-
ша́щїи сло́во Бж҃їе́ и҃ твор́ѧщїи є҃. Ки́мже

мѳ҃: а҃і҃.

и҃ сіе: Пр҃їи́дѣте къ мнѣ́ вси тр҃ꙋжда́ющїисѧ
и҃ ѡ҃бремене́нїи, и҃ а҃зъ поко́ю вы: возмѣ́те
и҃го́ мое́ на себе́, и҃ наꙋ́читесѧ ѡ҃ мне́, ꙗ҆́ко
кро́токъ є҃смь и҃ смире́нъ сер҃це́мъ, и҃ ѡ҃брѣ́щете
поко́й дꙋ́шамъ ва́шимъ. Сими́ ꙋ҆́бо слове́сы

ѳ҃ꙋлеⷭ҃кими
тлы ра҃зже
гомочева҃

ра҃зже́гсѧ Бг҃оно́сный Ѳеодо́сїй, и҃ горѧ́
рбе҃нїе́мъ Бж҃їимъ, мыслѧ́ше по всѧ́ дни́ и҃ на
всѧ́къ ча́съ, ка́ко и҃гдѣ́вы возмо́глъ ꙋ҆́тѣ-
ити́сѧ ма́тере своеѧ́, и҃ поⷭ҃тры́щисѧ въ Сⷭ҃ты́
И҃ноческїй о҃бразъ; По́смотре́нїю же Бж҃їю
слꙋ́чисѧ ма́тїи є҃гѡ ѡ҃ни́ма҃ на Село́, и҃ пребы́ти
та́мѡ дни́ мно́ги: Бл҃же́нный же ра҃достенъ

и҃ не бы́ти
ма́тере ѡ҃
йде́ вы́сѣ

бы́въ помы́слисѧ Бг҃ꙋ, и҃ та́й и҃зы́йде и҃з-
до́мꙋ своего́, не и҃мы́й ꙋ҆ себе́ ничтоже, ра҃зъ
ѡ҃ дежды́ ѥ҆́же на тѣ́лѣ, и҃ ма́ло хлѣ́ба не́моще
ра҃ди телесны́ѧ. И҃ та́кѡ ꙋ҆стре́мисѧ въ гра́дъ
Ки́евъ: Слы́ша́ше бо ѡ҃ И҃нцѣхъ тꙋ́ жи҃вꙋ́щихъ.
Нѣ́сть дꙋ́йже пꙋ́ти ма́ша́шесѧ Бг҃ꙋ, да послѣ́тъ

ѥ҆мꙋ

є́мꙋ сопꙋ́тники наставля́ющїа є́гѡ. Йсе по оу́строе́нїю Бо́жїю, приключи́сѧ пꙋ́темъ тѣ́мъ и́тїи кꙋ́пцемъ, и́мꙋщимъ набо́ꙗхъ бремена́ тя́жка. оу́вѣ́давше бля́же́нный, ꙗкѡ въ гра́дъ Кі́евъ и́дꙋтъ, возрадова́сѧ дх҃омъ, и прослави́ Бг҃а и́сполни́вшагѡ жела́нїе ср҃ца є́гѡ. и́ и́дя́ше поне́ и́зале́че, неѡбля́ѧсѧ и́мъ: ѡ҃нѣ́мже ста́вшꙋ на ста́нищи но́щно, бля́же́нный недохо́дꙋ ꙗкѡ то́чїю зрѣ́ти и́хꙋ ѡ҃почива́ше: Бг҃ꙋ є́дино́мꙋ собли́да́ющꙋ є́гѡ. И́ ꙗкѡ и́дыи ѿ града Кꙋ́рска трема́ и́ми, дойде́ гра́да Сто́лнагѡ Кі́ева.

Є́гда́ же въ Кі́евъ прі́йде, ѡ҃бхожда́ше [не ꙋ́ почи́ну оу́строе́ннаѧ] Монастыра́, хотя́ бы́ти и́мꙋщи и́хъ, да прі́и́мꙋ бꙋ́детъ и́ми: Но ты́и ви́дѣ́вше Ю́но́шꙋ ѳ҃ога, ри́зы хꙋ́ды ѡ҃болче́нна, нехотя́хꙋ є́гѡ прі́и́ма́ти. Се́же Бг҃ꙋ ꙗкѡ и́зволшꙋ, да и́дет на мѣ́сто, нане́же бѣ и́зчре́ва ма́терна Бг҃омъ позва́нъ, и́мже и́ведя́шесѧ.

Тогда́ оу́бѡ оу́слыша ѿ Прп҃бно́ Анто́нїи и́нѡчествꙋ́ющемъ жесто́кѡ въ Пещерѣ. Ѻ҃крыла́тѣ́вже оу́момъ, оу́стреми́сѧ тамѡ, и прі́йде къ Прп҃бному ста́рцꙋ: є́гоже ви́дѣ́въ падъ поклони́сѧ є́мꙋ, съ слеза́ми мля́сѧ, да прі́и́мет є́гѡ въ и́нѡчество къ себѣ́. Прп҃бныѧже,

поклѣ́мꙋ бг҃ъ сопꙋ́никѡвъ.

прі́йде въ кі́евъ

не прі́и́мꙋ́ш҃и є́го́ кѡнечны́и мона́стыре́хъ зане хо́жде́ство

прі́йде къ прп҃: ѳ҃н҃: въ пещѐрꙋ.

Прпдб: ан҃ іскушаше его прроче ствуѧ ѡ немъ.

Антѡнїй рече к немꙋ: ѡ чадо, видиши Пещерꙋ сїю скорбнꙋ сꙋщꙋ и тѣснꙋ, тыже неимаши терпѣти тѣсноты на мѣстѣ семъ. Сеже нетако искꙋшаѧ егѡ гла҃, ꙗко же пррочески прозрѧ: ꙗкѡ той имѧше распространити мѣстѡ то, и Монастыръ славенъ сотворити на собранїе мнѡжествꙋ Инѡкъ. Бгодꙋхновенный же Ѳеодѡсїй съ оумиленїем ѿвѣща: Вѣждъ чтный Оче, ꙗкѡ промыслникъ всѧческихъ Хс Бгъ, приведе мѧ ко твоей стыни, спстимисѧ тобою произволѧ: тѣмже еликѡ ми велиши творити, сотворю.

Прїѧт егѡ прпдб: ан҃:

Тогда гла҃ емꙋ прпдбный Антѡнїй: Блвенъ Бгъ чадѡ оукрѣпивый тѧ на таково тщанїе, се ти мѣсто, бꙋди в немъ. Блженный же Ѳеодѡсїй паки падъ поклонисѧ, да блвитъ егѡ старе: Онъже блвивъ, повелѣ егѡ Пострыщи Блженномꙋ Нїкѡнꙋ, Іерею томꙋ сꙋщꙋ, и Чернори́зцꙋ искꙋснꙋ. Тойже аки незлобиваго Агнца блженнагѡ Ѳеодѡсїѧ поимъ, по ѡбычаю стыхъ Ѡцъ пострыже, и въ Иноческꙋю ѡдеждꙋ ѡблече, имꙋща лѣтъ двадесѧть три. при Блговѣрномъ Кнзѣ Ꙗрославѣ Владимеричи.

По стрыже его стыи Никонъ, влѣтъ ѿ сотъ ѕ ф м. ѿ ро: алв.

Въ Иночествѣ начатъ подвизатисѧ крѣпко.

Прпдбный же Оцъ нш҃ъ Ѳеодѡсїй, весь предавсѧ Бгви, и Бгонѡсномꙋ своемꙋ старцꙋ Антѡнїю, ѿтолѣ вдасѧ на трꙋды велїѧ,

а́ки по́стникъ є́гѡ пріе́мый. Бдя́ше бо по всѧ́ нощи въ Славословїи Бжїи, сонь оу́ тяжи́т ѡ́лагаа́м: по всѧ́ же дни воздержа́нїем и́ по́стомъ себѣ оу́дрочаше, ру́ка́ма свои́ма дѣ́лаа́. Воспомина́ше выну́ Давы́дово ѡ́но сло́во: Вни́ждь смире́нїе мое́ и́ тру́дъ мо́й, и́ ѡ́стави всѧ́ грѣ́хи моѧ́. Тѣ́мже воздержа́нїем и́ по́стом смира́ше дш̃ю́, бдѣ́нїемже и́ рукодѣ́лїемъ тружда́ше тѣ́ло: ꙗ́коже дивны́мъ прⷭ́бномоу Анто́нїю, и́ Бл̃же́номоу Никону́, ѡ́толни́комъ є́гѡ въ мно́сти благонра́вїи, смире́нїи и́ покоре́нїи, водрости же и́ кр̃по́сти: и́ зѣ́ло прослабиста ѡ́ц̃а Ба̃.

Ма́тиже є́гѡ мно́гѡ понеко́ѧ, не то́кмо въ гра́дѣ свое́мъ, но и́ въ ѡ́кре́стныхъ: и́ ꙗ́кѡ не ѡ́бр̃ѣтѣ́, плака́ашеⷨ по немъ го́рко, вѣ́щи въ Пе́ри свое́ѧ, ꙗ́ки по мр̃тви́. Заповѣ́да́же бы́ть по всей стра́нѣ той, а́ще гдѣ оу́слы́шитъ такова́гѡ Ю́ноши, да пришеше возвѣща́ютъ матери ѡ́цемъ: и́ мзду́ пріи́мутъ ѡ́ возвѣще́нїи є́гѡ. Не́цыи приидо́ше ѿ Кіева, повѣда́ша є́и: ꙗ́кѡ прежде четыре лѣ́тъ, видѣ́хомъ є́гѡ вна́шемъ гра́дѣ, хо́тѧща постри́щисѧ въ є́диномъ ѿ Монасты́рей: є́же слы́шавши жена́, не ѡ́лѣни́ѧ на взы́ска́нїе сн̃а своего́, тамѡ и́ти: ни́же

подвиги его вящш̃ѧ бдѣнїи и́ мл̃тв̃ы, въ дни по и́ рукодѣлїе

ѱ̃а: к̃д

ѡ́пр̃ѧше ѧ̃ вѣ́ми ма̃тере и́ немъ.

ѹ̃вѣда ѡ́ не́мъ тѣ́ полтр̃е: д̃.

прїиде мати в кїевъ взыскꙋя єгѡ

долготы пꙋти оубоѧсѧ. Тѣмже нимало закоснѣвши, въ градъ Кїевъ дойде: и ѡбходи всѧ Монастырѧ, ищꙋщи єгѡ. Послѣдиже повѣдаша єй: ꙗкѡ в Пещерѣ єсть ꙋ Прпдбнаго Антѡнїѧ. Онаже и тамо прїйде, да ѡбрѧщетъ єгѡ. И нача лестїю звати Старца, нѣкїимъ глющи: Рцѣте Прпдбномꙋ Антѡнїю, да изыйдетъ сѣмѡ: Себѡ мнѡгъ пꙋть гнавши, прїидохъ хотѧщи поклонитисѧ стыни єгѡ: да блвенна бꙋдꙋ ѿ негѡ. Возвѣщенно же то бысть Старцꙋ, и изыйде с Пещеры к ней. Женаже видѣвши Старца, поклонисѧ ємꙋ до землѣ. Старецъ же сотворъ млтвꙋ, блви ю: и по млтвѣ сѣдшима има, начатъ жена простирати к немꙋ бесѣдꙋ мнѡгꙋ: послѣдиже извѣсти винꙋ, єѧже ради прїйде, глющи: млютисѧ ѿче, повѣждъ ми аще здѣ єстъ сынъ мой? мнѡгꙋ бѡ скорбъ и болѣзнь ѡбрѣтохъ єгѡ ради, невѣдꙋщи аще живъ єсть. Старецъ же незлобивъ сый, нераз сꙋждаѧ лести єѧ, ѿвѣща єй: ꙗкѡ здѣ єсть сынъ твой, нескорби ниже болѣзнꙋй єгѡ ради: Себѡ живъ єсть. Онаже рече к немꙋ: Почто ꙋбѡ ѡ ѿче невижду єгѡ? зане многошествꙋѧ сѣмѡ прїидохъ, токмѡ да вижду сына моегѡ: и тако возвращꙋсѧ воспѧтъ. Старецъ же паки ѿвѣща єй: аще хощеши

лестїю тщ҃ше мати видѣти єго

видѣти

ви́дѣти є҃гѡ, ѿ҃и́де нѣ҃ ѿ҃и́дѹ, и҃ а҆зъ ше́дъ оу҃вѣща́ю є҃гѡ: нехо́щетъ бѡ ви́дѣти никогѡ́же. тыѣ́же въоу҃тріи́ день прише́дши оу҃би́йте є҃гѡ. Се слы́шавши жена́, поклонѝсѧ ста́рцѹ и҃ ѿ҃и́де: ча́юще въ оу҃тріи́ день ви́дѣти сы́на своего́. Прп҃ бный же а҆нтѡ́нїй вше́дъ в҃ пеще́рѹ, возвѣсти́ всѧ сі́ѧ бл҃же́ннѹмѹ Ѳеодо́сїю: Ѩже бл҃же́нный слы́шавъ, смѹти́сѧ зѣ́ло, я҆́кѡ немо́же оу҃тайтисѧ ма́тере свое́ѧ. въ оу҃тріѧ́ же день прїи́де па́ки жена́: ста́рецъ же мно́гѡ оу҃вѣща́ше бл҃же́ннаго и҃зы́йти, и҃ ви́дѣти мт҃рь свою́: О҃ба́че ѡ҃нъ невосхо́тѣ. тогда́ ста́рецъ и҃зше́дъ глаго́ла же́нѣ: я҆́кѡ мно́гѡ моли́хъ сы́на твоего́, да и҃зы́йдетъ к҃ тебѣ́, и҃ нехо́щетъ. О҃на́же некто́мѹ съ смире́нїемъ, но съ гнѣ́вомъ вели́кимъ, нача́тъ глаго́лати къ ста́рцѹ, вопїа́: сѡ҃ нѹ́ждами ѿ҃ ста́рца сегѡ́! я҆́кѡ и҃мы́й сы́на мое́гѡ, скры́ въ пеще́рѣ, и҃ нехо́щеши ми є҃гѡ ѩ҆ви́ти. и҃зведи́ ми ста́рче сы́на мое́гѡ, да ви́ждѹ и҃: не терплю́ бо жива́ бы́ти, а҆́ще не ви́жѹ є҃гѡ. ѩ҆ви́ми сы́на мое́го, да не зло́ѹмрѹ́ себѣ́ самаѧ́ погѹблю́ пре́ двє́ри пеще́ры сеѧ́, а҆́ще не покажеши ми є҃гѡ. Тогда́ прп҃ бный а҆нтѡ́нїй въ скорби

Є҃ѳеодосїи не хотѧщѹ и҃зы́йти к҃ ма́тери,

Ѿца же сѧ ѿ҃чаннѣ́ вопїа́ше на ѳ҃ца: да покаже́ѧ є҃ѧ сы́на,

вели́цѣ

Прпдб: ѧи єдва ꙋмлі Ѳеодосіѧ изыйти к матер.

велицѣ сый, внійде в Пещерꙋ, и молѧше
Блаженнагѡ да изыдетъ къ матери своей:
Ѻнже нехотѧ паче ѡскорбити старца,
послꙋша єгѡ, и изыйде к ней. Мати же
видѣвши сына своегѡ в таковѣй скорби
сꙋща, ꙗкѡ лице єгѡ бѣ измѣнено, многаго
ради воздержанїѧ и трꙋда: паде на выю єгѡ
и плакасѧ горко надолзѣ, єдваже оутолив-
шисѧ мало, начат оувѣщевати єгѡ глющи:

Мати сп слезами оувѣщевше Ѳеод: да возвратитсѧ в домъ.

Пойди чадо в домъ свой, и єже ти наползꙋ
и спнїе дшѣ, бꙋдеши дѣлати и тамо
по воли своей, точїю неѿлꙋчаисѧ мене: єгдаже
ѿ жестїѧ ѿидꙋ, ѿдаси тѣло мое гробꙋ, и
тогда самъ возвратишисѧ здѣ в Пещерꙋ,
нетерплю бѡ жива быти невидѧщи тебе.

Ѳеод: оувѣщеваше матер да и ѡна ѡставит домъ и постриженсѧ.

Блаженныйже рече к ней: Ѡ мати, аще
хощеши мѧ видѣти, ѡстани здѣ в Кіевѣ,
и постриженсѧ в Монастыри женскомъ,
и такѡ приходѧщи сѣмѡ, можеши
иногда видѣти мѧ, к симже и спнїе
дши прїймеши: Аще ли сегѡ не съ-
твориши, истиннꙋ ти глаголю, ꙗкѡ
ктомꙋ лица моегѡ неймаши видѣти.
Сицевыми же и инѣми мнѡгими нака-
занїи, оувѣщеваше Матеръ свою мнѡги
дни, приходѧщꙋ к немꙋ. Нѡ та

нехотѧше

нехотѧ́ше и̑ слы́шати є́гѡ: Т҃и́мъже, є́гда̀ когда̀ ѿхожда́ше ѿнегѡ, тогда̀ Бл҃же́нный вшедъ в Пещеру́, мл҃а́шеѧ Бг҃у́ прилѣ́жно, ѡ̑ спн҃и̑ ма́тере Свое́ѧ, и̑ ѡ̑ ѡ҃бращє́нїи ср҃ца є́ѧ, на послу́шанїе є́гѡ. Бг҃ъ же ꙋ̑слы́ша мл҃тв҃у ꙋ̑годника своегѡ, и̑ако́же и̑ Пр҃ркъ рече́: Бли́зъ Гдь всѣ́мъ призыва́ющымъ є́гѡ въ и̑стинѣ́, волю́ волѧщихъ є́гѡ сътворитъ, и̑ мл҃тв҃у и̑хъ ꙋ̑слы́шитъ. И҃ѡсь понѣ́кїи въ дн҃ехъ, пришедши къ Бл҃же́нному Ма́ти є́гѡ, рече́: Се чадо́, всѧ́ глаго́лаѧми тобо́ю сотворю́, и̑ ктомꙋ̀ невозвращꙋ́ѧ въ гра́дъ свои́, Но [та́кѡ Бг҃ꙋ̀ благоволя́щꙋ] и̑дꙋ̀ в Монастыр женскїи́, и̑ вне́ постры́гшихъ, пребꙋ́дꙋ прочаѧ́ дни́ мои́: Сѣ́ѧ ѿ твоегѡ ꙋ̑че́нїѧ разꙋмѣ́хъ, и̑ако́ ничто́же е́сть мі́ръ сей малобре́менный. Сі́ѧ слы́шавъ Бл҃же́нный возрадова́ѧ дх҃ѡ́мъ, и̑ вше в Пещеру́, и̑сповѣ́да прп҃бному Ѧ҃нтонїи. Прп҃бный же прослави́ Бг҃а, ѡ҃брати́вшагѡ ср҃це є́ѧ, на таково́е покая́нїе: И и̑зше́дъ къне́й, пѣ́чи и̑ мно́гѡ, ѡ̑ ползѣ́ дши́: Гл҃аше возвѣ́сти ѡ̑не́й Кнг҃ни́ни, и̑ вда́де ю̑ в Монастыръ Стогѡ Нико́лы же́нскїи, и̑дѣ́же постры́жена бы́сть, и̑ пожи́вши лѣ́та мно́га, вдобрѣ́мъ и̑сповѣда́нїи, С мирѡ́мъ ꙋ̑спе́ ѡ̑ Гдѣ.

дш҃дѣ́тїи мл҃ше Бг҃а да ѡ҃бра-тꙋ́ ма́тере его ко[но]чествꙋ.

ѱ҃л҃:мд҃.

мл҃тва́мъ его́ ѡ҃коли посл҃ѹша́ма́ти

ма́ти и̑гꙋмены́ женскѡмꙋ с҃ Никольскїе дво[но]кини сы

Сі́же

житїе є҆: до селѣ мт҃и єго исповѣда

Се́же Жи́тїе Бл҃же́ннагѡ Ѿц҃а на́шегѡ Ѳеодѡ́сїѧ, ѿ ѻ҆́ны ве́рсты до здѣ, Ма́ти є҆гѡ̀ и҆спѡвѣда̀ є҆ди́номꙋ ѿ Бра́тїи, [и҆́же бѣ Кела́ръ При то́мъ же Ѿц҃и на́шемъ Ѳеодѡ́сїи] и҆́менемъ Ѳеѡ́дѡрꙋ: ѿ него же Бл҃же́нный Не́стѡръ слы́шавъ, списа̀ въ па́мѧть и҆ по́лзꙋ всѣмъ почита́ющимъ, ꙗ҆кѡже самъ глаголе́тъ здѣ.

Ѡ҆ба́че про́чаѧ, и҆мъ же и҆ самѡви́децъ бысть, и҆справле́нїѧ ст҃о́гѡ, сице списа́тель то́йжде, повѣствꙋ́етъ.

Сей ᲂу҆́бо ст҃ы̀ ѿц҃ъ нш҃ъ Ѳеодѡ́сїи въ ско́рѣ Побѣ́доносе́цъ показа́сѧ въ Пеще́рѣ на злы̀ дꙋ́хи. По пострыже́нїи бѡ Ма́тере своеѧ, и҆ по ѿверже́нїи всѧ́кїѧ мі́рскїѧ печа́ли, бо́лшими трꙋ́ды нача́тъ подвиза́тисѧ на рве́нїе Бж҃їе.

Три свѣти́ла въ пеще́рѣ.

И҆ бѣ ви́дѣти свѣти́ла три, сїѧ́ющa въ Пеще́рѣ, разгонѧ́ща тмꙋ̀ бѣсѡ́вскꙋю, мл҃твою и҆ а҆лка́нїемъ, глаголю́ же Прпдб҃нагѡ Антѡ́нїѧ, Бл҃же́ннагѡ Ѳеодѡ́сїѧ, и҆ вели́каго Ни́кона. Сі́и бѣ́ша въ Пеще́рѣ мл҃ѧ́ще Бг҃а

Мѳ: ні.

и҆ Бг҃ъ бѣ сни́ми: И҆дѣ́же бѡ [речѐ] два и҆́ли три събра́ни въ И҆мѧ̀ моѐ, тамѡ є҆смъ посре́дѣ и҆хъ.

ѡ҆ поставленїи на Іерѣ́ствѡ

Ѿше́дшꙋ же ѿ прпдб҃нагѡ Антѡ́нїѧ, бл҃же́нномꙋ Ни́конꙋ, съ нѣ́кїимъ Ино́комъ Бо́лгарїномъ,

монасты-

монастыра Стагѡ Мины: Прпдбный ѿцъ нш҃ъ Θеодѡсїй, изволенїемъ Бж҃їимъ пожеланїю прпдбнагѡ Антѡнїѧ, поставленъ бысть Іереемъ. И повсѧ дни Бж҃ственную Лѵргїю съвершаше, съ всѧкимъ смиренїемъ. Бѧше бо Іереѵ кротокъ нравомъ, тихъ смысломъ, и простъ срдцемъ, дх҃овныѧ всеѧ мдрости исполненъ, и любовъ нелицемѣрну имѣѧй къ всей братїи, ихъже собралъ бѧше Прпдбный Антѡнїй, числомъ дванадесѧтъ.

Єгдаже прпдбный Антѡнїй постави братїѧмъ въ Пещерѣ, въ себе мѣсто, Игуменомъ бл҃женнагѡ Варлаама, самъже преселисѧ на инъ Холмъ, и ископавъ Пещеру нача жити в ней: Тогда бл҃гоговѣнный сей Іереѵ, прпдбный ѿцъ нш҃ъ Θеодѡсїй, съ бл҃женнымъ Варлаамомъ Игуменомъ, ѡста въ первой Пещерѣ: с нимже и постави на Пещерою цр҃ковъ малу, Успенїѧ прстыѧ Бцы, да тамѡ братїѧ собираютсѧ на Бж҃ственное Славословїе.

Живуще же тогда братїѧ въ Пещерѣ, елико скорби и печали прїѧша, тѣсноты ради мѣста, и трудѡвъ своихъ: Бг҃у единому свѣдущу, усты человѣческими немощнѡ исповѣдати. Пища ихъ тамѡ бѧше хлѣбъ точїю ржанъ, и вода: едва в суббѡту и нлю, мало ѿ сочива

С: Θеодосїй поставлен Іереемъ,

повсѧ дни лѵтургїѧ

Антѡнїю ѿшедшу ѡста въ первой пещерѣ

со Игуменомъ Варлаамомъ созда цр҃ковъ

кое бѣ житїе въ пещерѣ;

Пища пещерныхъ.

вкушáхѹ. но мкѡгажды и҃вты́м днѝ не ѡбрѣтшѹ́сѧ сочивѹ́ зелїе вари́вше є҃ди́но ѣдáхѹ. Рѹка́ма же свои́ма повсѧ́ днѝ дѣлáхѹ: ѡ҃ волны́ плетѹ́ще. и҃ны́ма рѹ́чнаѧ дѣла́ строѧ́ще: и҃́же носѧ́ще въ гра́ продаáхѹ. и҃ тѣ́м жи́то кѹпи́вше. межѹ̀ себе́ разѣлáхѹ: и҃ та́кѡ на ѹ҆́тро́нїе хлѣ́вшѹ ѡ҃бцы́ конѧ́шѹ свою̀ часть вно́цѣи и҃змилáше. и҃́же потомѹ̀ нача́токъ ѹ҆́тренемѹ̀ пѣ́нїю. сошедшемѧ̀ всѣ́ми въ Цр҃квь̀ творáхѹ: и҃ тогда́ совершивше. дѣлáхѹ рѹ́чное своѐ продаемое дѣ́ло. и҃ногда́ же въ ѡ҃гра́дѣ копáхѹ. до́ндеже вре́мѧ часѡ́въ и҃ бѣ́ствен҃ныѧ ѷ҆тѹ́рги҃и прилѣ́вáше: и҃́же такоже сошедшемѧ̀ всѣ́ми въ Цр҃квѝ со всѣ́кимъ вниманїе́мъ совершáхѹ. потомѹ́же вкѹ́шáхѹ мáло ѡ҃хлѣ́ба. и҃ па́ки на дѣ́ло своѐ конѧ́шѹ и҃дáше. до вре́мене вечернѝ и҃ па́вечерницы. И҃ сицѐ трѹжда́ющемсѧ повсегда́. пребывáхѹ въ любвѝ бж҃їи. Ѡ҃бáче прп҃ны́й ѡ҃ц҃ъ нш҃ъ Ѳеодо́сїй. са́номъ ієре́йства почте́нъ сы́нъ всѣ́хъ превосхожда́ше. Пощенїе́мъ. бдрости́ю. и҃ дѣ́ломъ рѹ́чнымъ: наи҃паче же смирени́ем и҃ послѹша́нїем. и҃ поспѣше́ствомъ всѣ́мъ слѹжáше. И҃ногда́ во́ды носѧ́. и҃ногда́же и҃зъ лѣ́са дрова́. И҃ногда́ бра́тїямъ почива́ющимъ. всѣ́мъ раздѣле́нное жи́то. ко гождѡ и҃́хъ часть

Трѹды Пещны.

Ѳ҃: дѣодо́: ієре́й сы́й всѣ́хъ трѹ́ды превосходи́ше

Зѣлїе мелáше

и҃змилáше

и҃змила́ше: и҃ на своемъ мѣ́стѣ поставля́ше:
Самъ́ же по всѣ но́щи бодрствова́ше на мо́лтвѣ.
И҃ногда ѡ҃ва́дѡмъ ѹ҃ды мно́ги и҃ комарѡ́
в҃ но́щи не́хожда́ше на Пеще́ры: и҃ ѡ҃наживъ
тѣ́лесвое до по́яса: ѣ́дя́ше: рѹка́ма во́лѹ
пряды́й: ѹ҃стыже ѱалты́ръ дв҃ѣ҃ по́лѹ.
и҃дѣ́же ѿ мно́жества ѡ҃ва́дѡвъ и҃ комарѡ́въ
все тѣ́ло є҃гѡ кро́ѣ́ю ѡ҃багре́нно быва́ше: ѡ҃ниже
пребыва́ше ни подвиж҃и: ни востава́ ѿ мѣ́ста
того: до́ндеже вре́мя ѹ҃тре́ни быва́ше: И҃
та́кѡ преже всѣ́хъ ѡ҃бращта́шеся въ Цр҃кви: и҃
ста́въ на своемъ мѣ́стѣ: непостѹ́пенъ сы́й:
ни мы́слїе ѹ҃мо́мъ: бж҃тве́нное Славосло́ѣ́
Соверша́ше: та́же послѣ́ди всѣ́хъ и҃з Цр҃кве
и҃схожа́ше. Сегѡ ра́ди вси любя́хѹ є҃гѡ зѣ́ло: и҃
я҃кѡ ѿ҃ца и҃мѣ́яхѹ: дивя́щеся наипа́че смире́нїю
и҃ покоре́нїю є҃гѡ.
Посе́мъ бл҃же́нный Варла́а́мъ и҃гѹ́менъ сы́й
бра́тїи въ Пеще́рѣ: и҃зведе́нъ бысть ѿ кн҃зя
Ізсла́ва въ Монастырь с҃тѣ́гѡ вели́комч҃ника
Дми́трїя: и҃ та́мѡ и҃гѹ́меномъ поставле́нъ.
Тогда́ бра́тїя ѹ҃ды́ въ Пеще́рѣ: собира́шася
къ прп҃бному Анто́нїю: и҃ и҃зволе́нїемъ всѣ́хъ
проси́ша да поста́вит҃ и҃м҃ и҃гѹ́мено прп҃бнаго
Ѳеодо́сїя: я҃кѡ и҃ноческое жи́тїе и҃справивш҃а
и҃ бж҃їа за́повѣ́ди и҃звѣ́стно свѣ́дѹ́ща.

мнѣ́хѹ ѡ҃ва-
ды и҃ ко-
мара́ми
на внощ҃
прядя́ше
по ѱал-
тырѣ.

ѡ҃ поста-
лѣ́нїи с҃:
на и҃гѹме
ство

по Варла́-
мѣ и҃гѹме
нѣ вто́ро
въ пещ҃е

Прп҃бный

Прпбныйже Антѡ́нїй призва́въ стаго Ѳеодо́сїа, бѣ́ѣ є́гѡ на Игу́менство: сущи́м бра́тїямъ тогда́ число́мъ два́десяти.

на игумене свободна не имѣти

Достохва́лныйже Игу́менъ, Прпбныйѡц̃ъ на́шъ Ѳеодо́сїй, а́ще и старѣ́йшинство прїе́мъ, не́ имѣ́ѣ своего́ смире́нїа и ѡбы́чаѧ. Но на па́мять имѣ́ѣ́ше Гⷭ рекшаго: Иже а́ще хо́щетъ въ васъ бы́ти бо́лшїй, да бу́детъ вамъ слу́га. Тѣ́мже смира́шесѧ мнѣ́сѧ всѣ́хъ творя́, и всѣ́мъ слу́жа: Вовсе́мъ самъ себѣ́ подава́ѧ о́бразъ до́брыхъ дѣ́лъ: На дѣ́ло пре́жде всѣ́хъ и́хо́дя́, и въ Цр҃кви пре́жде всѣ́хъ ѡ́брѣтаѧсѧ, послѣ́дни же всѣ́хъ и́хо́дя́. И ѿто́лѣ цвѣта́ше, и у҃множа́шесѧ мѣ́сто то, Прбнаго Сегѡ мл҃твою. По рече́нному: Прбникъ а́кω Фі́никъ процвѣте́тъ, и а́кω Ке́дръ и́же въ Лива́нѣ оу҃множи́тсѧ. У҃множа́хъ бо сѧ прине́мъ Бра́тїю въ Пеще́рѣ, а́ки по и́стинѣ прїе́млющемъ сѣ́мѧ блгти въ землѣ́ до́брой, плодоноси́ще въ сто: Ибω помно́жѣ совокупи́ бра́тїи число́мъ сто: Иже цвѣта́хѧ до́брыми свои́ми нра́вы и мл҃твами.

по братіи в пещере сѣдя

Поистиннѣже зе́мный А҃гг҃лъ, и Нб҃ный человѣ́къ, Прпбный ѡц̃ъ на́шъ Ѳеодо́сїй, видѧ́ а́кω мнѡжа́щимсѧ бра́тїямъ сло́, мѣ́сто бѣ́ тѣ́сно и небл҃говмѣстѝтелно, въ Пеще́рѣ къ

ѡ постановленїи монастыр

бе́молвномъ жи́тїи, въ Ц҃ркви́же ма́лѣй надъ
Пещерою къ Соборномъ Славослови́и: къ сни́же
и́ако скоро́ть бѣ въ бе́. никогда́же впаде
въ печа́ль, ни́же покорѣ ѿтомъ, но по вся́
дни бра́тїю ѹ҃тѣша́ше, поучая никакоже
пещи́ма ѡ плоте́мъ, и҃ Г҃дь гла́съ воспо-
мина́ше и́мъ, я҃ко той рече́: В҃ домѣ О҃ц҃а
мое́го О҃бители мно́ги сѹ́ть. и па́ки:
И҃щѣте пре́жде Ц҃рт҃вїа Бо́жїа и҃ пра́вды е҃гѡ, и
сїа́ вся приложа́тся вамъ. Сїа́ Пр҃бный
е҃гда́ воспомина́ше, Бг҃ъ нетщ҃ко́дно е҃же бѣ
на потре́бу подаа́ше е҃мѹ.

Тогда́ ви́дѣ мѣ́сто кра́сно недале́че ѿ Пещеры
сѹ́щее и҃ разѹ́мѣ я҃ко доволно е҃сть на бограждение
Монасты́ра ѡ҃градо́мъ вѣ́рою и҃ ѹ҃пова́нїе, и҃ нача́
тїа́нїе и҃мѣ́ти насели́ти мѣ́сто то́: И҃ та́ко
по бл҃вѣнїю Пр҃бнаго Анто́нїа, и҃спрошенъ
сѹ́щу мѣ́сту томѹ, ѹ҃ Х҃ристолюби́ваго Кн҃зя
Ї҃зсла́ва, въ ма́лѣ времени съ҃ѡ́ружи́ тамо
[Бг҃ помога́ющу е҃мѹ,] ц҃рко́вь велику́ древа́ну
Ѹ҃спенїа Пр҃тыа́ Бц҃ы, и҃ поста́ви ке́лїи мно́ги
и҃ ѡ҃гради́. И҃ тогда́ пресели́ся ѿ Пещеры съ
Бра́тїею на мѣ́сто то́. И҃ ѿтоле́ Бо́жїею
бл҃года́тїю возрасте́ мѣ́сто то́, и҃ бы́ Монасты́рь
сла́венъ, ни́же и҃ до нн҃ѣ ѿ пре́жняго жи́тїа
въ Пещере́хъ нарица́ется Пече́рскїй.

Кто́ тъ хотѧ́шїй хова́нїе на Бг҃а.

Іс҃: кг҃.

ѱа҃: ѕ҃.

Созда́ мона́сты

Пресе́лѧ с҃ Пе҃ще́ры вѣ́сто ѡ҃ сего́ ѳро҃: хѵ҃а ѧ҃ѕ҃в.

ѡ преданїи устава.

По преселе́нїи же ѡ̃ зла́горнического жи́тїа, нача́ вꙁыска́ти прпбны́й ѡ̃цъ нш̃ъ Θеодо́сїй: какова́ бы у̑ста́в жи́тїа чи́нна́го мона́стырска́го бра́тїи свое́й положи́ти? И се́ посла́ вꙁы́ вели́кїй Анто́нїа, да́де е́мꙋ Бг̃ъ ꙋ̑вѣ́дати у̑ста́в стꙋ́дїйскїй, ѡ̃ чтнаго Миха́ила, Инока сты́м стꙋ́дїйскїе ѡ̃бите́ли, съ Мр̃и́пли́то Геѡ́ргїе́мъ пришедшаго и̑ꙁ Гре́къ: и́же е́лика ѡ̃ бгоꙋго́дномъ чи́нꙋ свое́мъ ска́ꙁа, вся прпбный Θеодо́сїй вопроси́. И́тогѡ ра́ди посла́ е́диного ѡ̃ бра́тїи вКонстанти́нград къ блаженному Е̑фре́мꙋ е̑ѵнꙋ́ху, посвѣща́ющемꙋ тогда́ сты́м мѣ́сто́мъ, а́ко да ло́й сто́гѡ стꙋ́дїйскаго мона́стыра́ доше́д, и̑ꙁвѣ́стнѣе вся строе́нїя е́гѡ ꙋ̑вѣ́сть: и̑ вземъ у̑ста́в та́мѡ сꙋ́щїй по дро́бнꙋ и̑спи́сав прими́етъ е́мꙋ: ка́ко пои́ пѣ́нїя? и̑ почита́ютъ чтє́нїя? и̑ покло́ны ка́ко держа́тъ? и̑ стоя́нїе вЦр̃кви? и̑ сѣда́нїе на тра́пезѣ? и̑ кое́ паде́нїе вкі́и дни? Бл̃же́нный же Е̑фре́мъ повеле́нїе прпбнаго ѡ̃ца испо́лнїе сотвори́: и̑ вземъ у̑ста́в сто́гѡ стꙋ́дїйскаго мона́стыра́, самови́децъ сы́й, поря́дꙋ и̑спи́са принесе́ кнемꙋ. Е̑́же написа́нїе прпбный ѡ̃цъ нш̃ъ Θеодо́сїй прїе́мъ, повелѣ́ пре́вси бра́тїи прочести: И ѡ̃толе́ начатъ

Ефр̃е́мъ прїе́мше е́мꙋ у̑ста́въ.

С: дсд̃и посыла́ше по сѵ́ріи у̑ста́в

С дсд̃и предаде́ стꙋ́дїйскїй у̑ста́въ.

вѣ́ бо́е́мъ

въ своемъ Печерскомъ Монастырѣ, всѧ строити по Уставу Стыѧ Студїйскїѧ Обители. Потомъ же ѿ Печерскагѡ Монастыра, вси Рѡссїйстїи Монастыри прїѧша тойже преданный Прпдбнымъ Θеодѡсїемъ Уставъ. И тако начаша Чинъ монастырскїй совершенный [ѧковаго прежде въ Рѡссїи небыстъ] держати: взирающе въ всемъ на начало Печерскагѡ Монастыра, и почитающе егѡ Первенствомъ.

Вси Монастыри въ Россїи прїѧша ѿ Печерскагѡ Уставъ.

Имѣѧше къ сему Прпдбный ѿцъ нашъ Θеодѡсїй, въ времѧ Игуменства своегѡ, уставъ добродѣтелныхъ своихъ нравовъ, Сицевый:

Всѧкаго хотѧщагѡ быти Инокомъ грѧдущагѡ къ нему неѿганѧше, ни убога ни богата: но всѣхъ прїймаше съ всѧкимъ усердїемъ. воспоминаше бѡ какова скорбь бываетъ чл҃вку, хотѧщему пострыщисѧ и небрегому: ибѡ и самъ бѣ въ искушенїи томъ, егда прїйде ѿ града своего въ градъ Кїевъ хотѧ быти Инокъ, и ѡбходи всѧ Монастырѧ, но нехотѧху егѡ прїѧти. Обаче не абїе егѡже прїѧть пострызаше, но повелѣваше ему въ своей ѡдеждѣ ходити, дондеже изсвыче весь чинъ монастырскїй, и тогда ѡблачаше егѡ въ рѧсу: Посемъ паки въ всѣхъ службахъ искушаше егѡ, и тогда пострыгъ ѡблачаше и въ Мантїю:

ѡ прїѧтїи въ Иночество.

всѣхъ хотѧщихъ постригаше но прежде искушаше

Послѣдиже егда видяше Инока, житіемъ чтымъ искусна, тогда сподобляше егѡ пріяти великій Аггльскій образъ, и влагаше нань стую Схиму.

ѿ наставленіи Іиноковъ

Наставляяже Учниковъ своихъ, Прпдбный сей Наставникъ на истинное Покаяніе

Вноще что в келіяхъ творятъ послушаше

Имѣяше ѡбычай повсѧ нощи ѡбходити всѣхъ келіи, хотѧ оувѣдати когожо ихъ житіе и тщаніе къ Бгу. Егда оубѡ слышаше когѡ млтвы творяща, тогда радостенъ ставъ, прославляше ѡнемъ Бга. Егда ли когда

по павечернѣ бесѣдующихъ ѡбличаше како?

слышаше бесѣдующихъ, двохъ или тріехъ вкупѣ сошедшихсѧ по Павечерней млтвѣ: тогда удари рукою в двери, ѿхождаше смущенъ, назнаменавъ имъ свой приходъ. Таже въ оутрій днь призвавъ, не абіе просто ѡбличаше ихъ, но издалече притчами наказуя глаше книмъ, хотѧ паче оувѣдати къ Бу тщаніе ихъ. Аще оубѡ бываше братъ смиренъ срдцемъ и теплъ на любовъ Бжію, то воскорѣ разумѣвъ свою вину, падъ покланяшесѧ прощенія просѧ: ащели имяше кто срдце ѡмраченіемъ бѣсовскимъ покровенно, таковый мняше якѡ ѡ иномъ бесѣдуетъ, самъ чтъ сѧ творѧ: дондеже Прпдбный ѡбличаше егѡ, и епитемію тому наложивъ, ѿпущаше и. И тако всѣхъ

оучаше

Ꙋчаше прилѣжно млтисѧ Бꙋ: Не бесѣдоватъ по
Павечерней млтвѣ: Ниже преходити ѿ келїи
в келїю, но въ своей келїи Бга млити ꙗкѡже
кто може: Рꙋкамаже своима дѣлати по всѧ
дни, Ѱалмы Двды въ оустѣхъ имꙋще.
Сицеже ихъ поꙋчаше.

Полювы братїе, подвигнѣмсѧ постомъ и
млтвою, Попецѣмсѧ ѡ спснїи дшъ нашихъ,
возвратимсѧ ѿ злобъ нашихъ, и ѿ пꙋтей
лꙋкавыхъ, ꙗже сꙋть сїѧ: любодѣѧнїѧ, табы,
клеветы, празднословїѧ, свары, пѧнства,
ѡбѧденїѧ, братоненавидѣнїѧ. Сихъ братїе
оуклонѣмсѧ, сихъ возгнꙋшаимсѧ, и неѡскверним
сими дша своеѧ: но пойдѣмъ по пꙋти Гдню,
ведꙋщемъ ны въ Нбнꙋю нашꙋ породꙋ. Взыщѣмъ
Бга рыданїемъ, слезами, пощенїемъ, бдѣнїемъ,
покоренїемъ же и послꙋшанїемъ: да такѡ ѡбрѧщемъ
млть оу негѡ. Єщеже возненавидимъ мїра сего,
всегда поминающе ѡ семъ Гга рекша: Аще кто
грѧдетъ къ мнѣ, и невозненавидитъ ѿца своего,
и мтре, и жены и чадъ, и братїй и сестръ,
єщеже и дша своеѧ, неможетъ быти мой
Ꙋчникъ. И паки: Обрѣтый дшꙋ свою,
погꙋбитъ ю: а иже погꙋбитъ дшꙋ свою мене ради,
ѡбрѧщетъ ю. Тѣмже и мы братїе ѿрекшесѧ
мїра, ѿрецѣмсѧ и сꙋщихъ внемъ. Возненавидимъ

Поꙋченїе с: Θеодосїа ѡ покаѧнїи.

Лꙋк: ді.

Мѳ: і.

вса́кꙋ непра́вдꙋ є́же мерзка́ тво́рити и не-
ѡбрати́мїа на пе́рвыа грѣхи́ ꙗкоже пѣ́съ на
л҃ѳ. Сво́ѧ блевотѝны: ни́ктоже бѡ [рече́ Гдь]
воздо́ждъ рꙋ́кꙋ свою́ на ра́ло и зрѧ́ воспѧ́тъ
оу҃пра́вленъ є́ст въ Цр҃тв҃и Бжіи. Ка́ко оу҃бѣ́жимъ
мꙋ́ки бесконе́чныа и скончива́юще вре́мѧ жи́тїа
сегѡ̀ вѣ́чною́ю не и́мꙋще пока́нїѧ; дре́во є́ст
на́мъ бра́тїе нарекшимсѧ И҃ноко́ по всѣ́мъ дни
ка́ѧтисѧ грѣ́хѡвъ свои́хъ: Пока́нїе бѡ є́ст
пꙋ́ть приводѧ́й къ Цр҃твꙋ Бжію́мꙋ. Пока́нїе
є́ст ключь Цр҃тва Бжіего̀ ѩ́коже не́ꙋ до́бр
тамѡ́ вни́ти ни кото́мꙋже. Пока́нїе є́ст пꙋ́т
въводѧ́ вбро́дꙋ. Тогѡ̀ пꙋ́ти бра́тїе держи́мсѧ
нат҃о́ пригвоздше́мъ пле́сни и́ стопы: ктомꙋ́
пꙋ́ти не приближа́етсѧ зми́й лꙋка́вый: тогѡ̀
пꙋ́ти шестїѧ́ни ни́ть прискорбна́ поне́дѣ́жде
ра́дости на́ꙋ́т. Тѣ́мже бра́тїе подвигнѣ́мсѧ
пре́жде дни́ сна́го послѣ́дняго да полꙋ́чим
бла́гъ: и́збѣгнемъ же зы́хъ и́мꙋщихꙋ́ бы́ти
на нера́дивыхꙋ́ и не́ пока́нїи живꙋ́щихъ.
Сице ꙋ́бо Стꙋ́ю Сей Пастꙋ́хи [Самъ пе́рвѣе
вса́кꙋ добродѣ́тель твори́] бра́тїю свою́ ꙋ҃чаше
Ѡ҃ниже ꙗкы земл҃ѧ добра́ѧ, прїе́мша
Сѣ́мѧ Словесе́ Бжіе́го, и́ твори́ша плѡ́ды до-
г҃ѳ. стоѝны покаѧ́нїѧ: ѡ҃бъ сто́ ѡ҃бъ шестьдеся́т
ѡ҃же три́десѧтъ ꙗкоже Гдь рече́.

Йса

Ѝбѣ ви́дѣ҃т тогда́ на Земли́ ꙗ҆ки жи́тїѧ
рабы́ А҆гглωмъ ? и҆ Монасты́ръ Пече́рскїй
подо́бенъ Нб҃и: вне́мже Прп҃бный ѻ҆ц҃ъ нашъ
Θеодо́сїй ꙗ҆вѣ́ проꙗ́ѧ свѣ́том дѣ́лъ до́бры?
ꙗ҆ки е҆ди́но ѿ вели́ихъ свѣ́тилъ Нб҃ныхъ.
И҆ко же и҆ ма́нна вещественны́мъ свѣ́томъ?
и҆мже прослави́ е҆гѡ̀ Б҃гъ:

Софро́нїй бо И҆гу́менъ Монасты́ра С҃тгω
А҆рхїмандри́та Михаи́ла ? и҆дѧ́ше мнѣ́ когда́
въ Монасты́ръ свои́? но́щи сꙋ́щи тёмнѣй:
И҆ се ви́дѣ свѣ́т҃ прихо́дѧ҆ще на Монасты́ре то́чїю
прп҃бнагω Θеодо́сїѧ. Е҆мꙋ́же чꙋдя́сѧ слави́ше
Б҃га? и҆ гла́ше: Ско́лика блгты́ни твоѧ̀ Гдⷭи!
и҆ꙗ́кω показа́лъ е҆сѝ та́ковы́ свѣ́тильника?
въ мѣ́стѣ сем҃ ст҃ѣ́мъ? и҆же сицѣ́ просвѣ́щлѧ҆ѥ҃
монасты́ръ свои́. Такожде и҆ и҆ны́и мно́зи?
ви́дѣша е҆ мно́гажды? и҆ повѣ́даша вс҃ѣ́мъ:
и҆ꙗ́кω ꙋслы́шатн Кн҃зю и҆ Боля́ремъ ѿ то́мъ
до́брагω жи́тїѧ свѣ́тѣ.

Тогда́ прихожда́хꙋ къ Прп҃бному ѻ҆ц҃ꙋ
на́шему Θеодо́сїю мно́зи? и҆ повѣ́дающе
тому́ грѣ́хи свои́: И҆же и҆ велико́полꙋ
прїе́мше ѿхожда́хꙋ. И҆ та́кω прихода́ще
прино́шахꙋ е҆мꙋ ѿ и҆мѣ́нїй свои́хъ на-
ꙋтвержде́ніе бра́тїи ? и҆ наꙋ́строе́ніе Мо-
насты́ра ? дрꙋ́гїи же и҆ Села̀ вдава́хꙋ.

ѡ҆ прослалѣніи С҃ Θеодо́сїа

ꙗ҆ко́ щ҃ тѣ́ но́щи на мо́ре его́ ба́ше свѣ́т

прихо́дѧхꙋ кнемꙋ́ не повѣ́дающе.

Напи́ше

Наипа́чеже люба́ше Сто́го хр̃толюби́вый Кнзъ Їзмсла́въ предержа́й в Кіе́вѣ Прто́ѡца своего́ Ꙗросла́ва: Ꙗже часто призыва́ше его́ к себѣ, мнѡ́жицею же и самъ прихожда́ше къ нему, его́ дховны́мъ словесе́мъ ѡ́тнегѡ насыща́ясѧ.

Сѵ: Ѳеѡдо сїй положѵ гла, вто а́хѵе неѡ вы́стъ бра

Между́же и прпбны́й ѡ́цъ нш̃ъ Ѳеодо́сїй положи́лъ бѣ́ше оустро́въ Бра́тарю, да по ѡ́бѣдни ѡ́бѣ́дъ не ѡ́тверза́е враты́ никомуже, ни никто́же да вхо́дитъ в Монастырь, дондеже бу́детъ Вечерня: ꙗкѡ да Полу́днїю сущу почива́ютъ бра́тїя. Но́щны ра́ мла́тъ ны́трнѧ пѣ́нїя.

И въ е́динъ ѡ́ дни́й, Полу́днїю су́щу, Прїе́де по ѡ́бы́чаю Хр̃толюби́вый Кнзъ Їзмсла́въ с малы́мъ ѡ́трокомъ. Его́да́ко хотѣ́ше е́хати къ Прпбному, тогда́ распу́щаше всѧ́ боля́ры в до́мы свои́. Прие́хавъ у́бо сіе́ де Скона. николи́ко на кони́ е́зди в Монастырь. та́же приступи́ къ бра́томъ и толкну́ повелѣ́ ѡ́вѣ́сти и внѣ́ хлѣ́ва. Братарю́же ѡ́вѣща́ ему́: ꙗкѡ повеле́нїе е́стъ Великаго ѡ́ца, не ѡ́тверза́ти враты́ никому́же, дондеже вре́мѧ Вечерни бу́детъ. тогда́ па́ки хр̃толюбивый Кнзь возвѣща́ѧ ему́ да оувѣ́стъ кто е́стъ, глаше: Се́ азъ е́смь мнѣ ѡ́тверзи е́диному. Онъ же невѣ́дый ꙗкѡ Кнзь е́стъ, ѡ́вѣща́ваше ему́ сице: глю́ти, ꙗкѡ повеле́нно мнѣ е́стъ ѡ Игу́мена, ꙗкѡ

кнзь по ха́дѣ вмо нашы его не пу́щѣ.

Аще

аще и Кн҃зь прїидетъ, не ѿверзи братъ: тѣмже аще хощеши потерпи мало, дочдеже времѧ будетъ вечерни. Онже ѿвѣща: ꙗко Азъ есмь Кн҃зь, и мнѣли не ѿверзеши? Братаръ же приникъ видѣти, и поз на его Кн҃зѧ быти. Обаче не ѿверзе братъ, но тече къ Прпдбному, и возвѣсти: Кн҃зю стоѧщу предвраты, и терпѧщу. таже Прпдбный изшедъ, и видѣвъ Кн҃зѧ, поклонисѧ ему. Кнѧзъ же начатъ гл҃ати тому: ѡколико ѿче запрещенїе твое, еже гл҃етъ Инокъ сей, ꙗкѡ аще и Кн҃зь прїидетъ непусти егѡ. Прпдбный же ѿвѣща: Сегѡ ради Бл҃гїй Влдкѡ бысть се, ꙗкѡ да въ времѧ полуденно, почїютъ братїѧ нощнагѡ ради Славословїѧ: Твое же Бг҃омъ подвижное тщанїе къ Прстѣй Влдчци нш҃ей Бц҃и бл҃го, и дш҃и твоей наѹспѣхъ естъ: и мы ѕѣлѡ радуемсѧ ѡприходѣ твоемъ. тогда идоша въ Цр҃ковъ, и сотворшу Прпдбному мл҃тву, сѣдѡста: и такѡ хрстолюбивый Кн҃зь, наслаждашесѧ медоточныхъ Словесъ, ꙗже исхождахѹ ѿ устъ Прпдбнагѡ ѿца нш҃его Θеодѡсїѧ, и великѹ пользу прїемъ ѿ негѡ, возвратисѧ вдомъ свой, славѧ Бг҃а. и ѿ тогѡ дне паче начатъ любити Ст҃агѡ, имущи егѡ ꙗкѡ единагѡ ѿ древнихъ Ст҃ыхъ ѿцъ, и вовсемъ послушаше егѡ.

Прпдб-

о смиренїи

Прпбныи же wц҃ъ нш҃ъ Ѳеодо́и невели́чашесѧ wт҃ъ него́, а҃кw кнзь и҃ велможи велича́хѹ є҃гw: ко бѣше по҃и҃тинникъ свѣтило, проі́мѣвшее паче, а҃ки въ тмѣ̀ въ смиренїи, въ наꙋче́нїе всѣ́мъ ꙋ҃ченикwмъ свои́мъ.

смиреніе прѣ любїе

Ибо смира́шесѧ тѣга́ паче, трѹжа́шесѧ рѹка́ма свои́мъ по всѧ дни́, и҃ повелѣва́ше дѣ̀ло а҃не сло́во.

дѣлаше в пекарнѣ.

Часто бw ꙋ҃хожда́ше в҃ пека́рню, и҃ самъ пг҃ꙋмен сы́и, съ пекѹщы́ми рабо́таше, тѣ́сто мѣ́сѧ, и҃ хлѣ́бы творѧ́, никако́же сокрыва́ѧ тала́нтъ кр҃пости телесны́ѧ: весели́ше сѧ дх҃омъ, и҃ ны́хъ ꙋ҃тѣша́ѧ, и҃ ꙋ҃тверждѧ́, никако́же wслабѣ́ти в҃ дѣлѣ свое́мъ.

водѹ носи́ти дѣло повелѣ.

Въ є҃ди́нъ же wц҃ дни́и, нахо́дѧщꙋ пра́зникꙋ ꙋ҃спе́нїѧ пр҃тыѧ Бц҃ы, воды́ нема́ꙋ в҃ Повари́и. и҃ прїи́де къ Прпбному́ꙋ пре́же рече́нный Кела́рь и҃мене́мъ Ѳеодо́ръ, гл҃ѧ: а҃кw нѣ́сть комꙋ̀ воды̀ носи́ти. Тогда̀ Прпбный а҃бїе въста́въ, нача́тъ wкла́дѧѧ са́м водѹ носи́ти: и҃ не є҃ди́нъ wц҃ бра́тїи вид҃ѣ́въ є҃гẁ тако трѹжа́ющасѧ, скоро́ше́д возбѣ́стѝ прочі́имъ: они́же съ тща́нїемъ прите́кше, нанесо́ша воды̀ дово́лствїа.

дрова́ сѣщи дѣломъ повелѣ.

Па́ки, дрова́мъ нѣ́когда не пригото́ванным сѣ́щымъ, на потре́бꙋ варе́нїѧ. прїи́де то́и҃же Ѳео́дωръ Кела́рь къ Прпбному́ꙋ, гл҃ѧ: Повелѝ wц҃е є҃ди́номꙋ wбра́тїи сѣ́щемꙋ

пра́зднꙋ да́ше пригото́ви дрѡ́вѧ на потре́бꙋ. ѿвѣща́ ѥ́мꙋ Прпбнꙋ́ю: се́ а́зъ пра́здень ѥ́смь, а́зъ и́дꙋ. Бѣ́же тогда́ вре́мя ѡбѣ́дꙋ: Блаже́нꙋю ꙋ́бо повелѣ́ бра́тїи къ трапе́зѣ и́ти, самѡ́же вꙁ сѣ́чивонача́лїи дрова́. И се по ѡ҃мнѣ́нїи бра́тїи и́зше́дше, ви́дѣша прпбнагѡ своего́ Игꙋ́мена сѣкꙋ́ща дрѡва́: тѣ́мже вꙁя́ша такоже сѣ́чива́ и то́лькѡ приготова́ша дро́въ, ꙗ҆́кѡ доволны́ и́мъ бы́ти на мно́ги дни́.

Ѥ҃гда́же бл҃же́нный Ни́конъ [ѥ҃́же прпбнаго поострыже́ та́же ѿ Пещеры ѡ҃ше́лъ бѣ́,] возврати́ся въ Пече́рскїй Монасты́рь: тогда́ Прпбнꙋ́ю ѡ҃ц҃ꙋ на́шꙋ Ѳеодо́сїю Игꙋ́менꙋ сы́нъ, а́ки ѻ҃ц҃а ѥ́гѡ почита́ше. И мно́гаждꙋ бл҃же́ннѣмꙋ Ни́конꙋ сошива́нцꙋ и строча́щꙋ кни́ги, (бѣ́ бо хꙋдо́жникъ дѣ́лꙋ томꙋ́,) бе́рїи на потре́бꙋ ѥ́гѡ прада́ше. Таковꙋ́ю смире́нїе и́ простоту́ Бг҃оду́хновѣ́ннагѡ сегѡ мꙋ́жа, въ трꙋ́дѣхъ всѣ́кагѡ послꙋша́нїя: ѡ҃́же бо поража́ше Ха҃ристи́инаго Бг҃а, и́же смири́въ себе́ послꙋ́шлива́ бы́ти.

Ни́конꙋ въ сошитїи кни́гъ слꙋжа́ше.

К҃ си́мъ же и́ ѡ҃дѣ́ждꙋ ѥ́гѡ смире́нна бѣ́ и скорбна́, и́же Игꙋ́менъ сы́й ноша́ше: бѣ́бо нати́лъ ѥ́гѡ сви́тка власа́на ѡ҃стра́, верхꙋ́же тѣ́ла, и́на сви́та зѣ́ло хꙋ́да: и́же тогѡ́ ради возбла́чаше на́ся, да не бы́тїа

смиря́ше ѡ҃дѣ́ждꙋ

власа́ница свѧщ҃а на́емъ. И҃ сїе́й ѡ҃дежди
хо҃дѣ́ахѹ мно́зи ѿ несмы́сленныхъ ѹ҃каря́юще
поноша́хѹ є҃мѹ. но ѿ҃нъ съ радостїю прїе́млаше
поноше́нїе и҃хъ҃ воспомина́ѧ Гд҃а рекшаго: Бл҃же́ни
е҃сте є҃гда́ поно́сѧтъ вамъ.

щѧ: ѳ҃.

Въ є҃ди́нѹю ѿ҃ дни́ѭ и҃де прп҃бны́й нѣ́кое ра́ди
ѡ҃рѹ́дїа къ хр҃толю́бивомѹ кн҃зю І҃зясла́вѹ да́-
ле́че того́ сѹ́щемѹ ѿ҃ гра́да: и҃ та́мѡ до ве́чера
ѹ҃медли́. Хотя́щѹ же є҃мѹ ѿ҃и́ти́ повелѣ́
хр҃толю́бивый кн҃зь ноцна́го ра́дѣ поспа́ѣ́ти на
колени́цѣ ѿ҃ъ ни́хъ є҃гѡ въ монасты́ри. И҃ та́ко є҃гда́
на пѹ́ти бѣ́: ви́дѣвъ є҃гѡ ве́дый о҃тро́къ
вхо҃дѣ́ сѹ́ща ѡ҃дежди́ немна́ше я҃кѡ И҃гѹ́ме҃
е҃сть: тѣ́мже гла́є҃мѹ: Чернори́зче ты повели́
дни́ пра́здень є҃сѝ а҃зъ же въ тру́дѣ пре́ждѣ
и҃ нн҃ѣ немогѹ на конѣ҃ ѣ҃хати: Се ѹ҃бѡ а҃зъ
да почи́ю на Колени́цѣ ты́же могі́й на кони́
ѣ҃хати ѣ҃ведѝ на конь. Прп҃бны́йже а҃бїе съ
вели́кимъ Смире́нїемъ востáвъ ѣ҃веде на кон:
и҃ возлегша на колени́цѣ о҃тро́ка ѣ҃зя́ше
пѹ́темъ ра́дѹѧсѧ и҃ сла́вѧ Бг҃а. Є҃гда же
возрѣ́маше́ѧ тогда́ сѣ́дъ съ конѧ́ и҃ да́ше
воскра́й є҃гѡ до́ндеже ѹ҃тру́днѧ: и҃ па́ки
на ко́нь ѣ҃веда́ше. Таже ѡ҃зара́ѧ сѧ ѹ҃же дни́
нача́ша велмѡ́жи ѣ҃хати къ кн҃зю и҃ и҃зале́че
позна́вше прп҃бнаго съ сѣ́дахѹ съ ко́ней и

поклана́-

кланѧхꙋсѧ ємꙋ. тогда Прпдбный гла ѻтрокꙋ:
Се оуже чадо днь єсть, востани и всѧди на конь
свой. Ѻтрокъ же видѣвъ, ꙗкѡ вси покла-
нѧхꙋсѧ Прпдбномꙋ, оужасесѧ срдцемъ, и трепете
сый, воставъ всѣде на конь. и тако Прпдбномꙋ
сѣдѧщемꙋ на Колесници, более Болѧръ стрѣ-
тающих покланѧхꙋсѧ: ѻтрокꙋ же везꙋщемꙋ
болїй страхъ прибываше. таже приспѣша
къ Монастырꙋ: и се изшедше всѧ братїѧ
поклонишасѧ Прпдбномꙋ до земли. Ѻтрокъ же
паче оужасесѧ, помышлѧѧ в себѣ: кто
сей єстъ, ꙗкѡ вси покланѧютсѧ ємꙋ?
Но Прпдбный вземъ єгѡ за рꙋкꙋ, введе въ
трапезꙋ, и повелѣ дати ꙗсти ємꙋ и пити:
послѣди же и ѡбдаривъ ѿпꙋсти єгѡ.
Сїѧ исповѣда братїи самъ той ѻтрокъ,
Прпдбный же никомꙋ же ꙗви: но сице повсѧ дни
оучаше братїю, не возноситисѧ ни вчемже, но
смиренꙋ быти Инокꙋ, и меншꙋ всѣхсѧ творити.

Смиренїѧ же Ѻбразъ, глаголаше имъ, да покажете сице: Ходѧще рꙋцѣ согбени на персехъ да имате, И да покланѧетесѧ дрꙋгъ дрꙋгꙋ, ꙗкѡ же лѣпо єстъ Инѡкомъ. Смиренїѧ въ хожденїи оучаше.

Наипаче же таковаго смиренїѧ Оучникѡвъ своихъ Прпдбный оучаше, да въ всѧкомъ дѣлѣ первѣе блвенїе взимаютъ ѿ старѣйщины: оучаше блвенїе просити въ всемъ.

в кни: д

Сѣѧйбѡ [рече] дѣла своѧ сице ѡблвенїи:
ѡблвенїи и плодъ ѿ нихъ въ сладость пожнетъ.
И сего оученїѧ силу показа образомъ таковымъ.
Егда прихождаху к нему блгочестивыи
мнѡзи, ползы ради: тогда по бжтвенѣмъ
поученїи, преставлѧше имъ той трапезу
ѿ брашенъ монастырскихъ хлѣбъ и сочиво.
Мнѡгажды же и самъ Хртолюбивый Кнзь
Ізѧславъ, пришедъ вкушаше ѿ брашенъ тѣхъ:
Единою же ѧдый веселѧсѧ, къ Прпдбному
рече: Се ѧкѡ же вѣси ѿче, всѣхъ блгихъ
мира сегѡ исполнисѧ домъ мой, но николи
же в немъ сице въ сладость ѧдохъ, ѧкоже
нынѣ здѣ. Ибѡ рабѡмъ моимъ оустро-
ившимъ, аще различна суть брашна,
и многоцѣнна: но несуть такѡ сладка, ѧкоже
сїѧ. Млютисѧ оубѡ ѿче, повѣждъ ми ѿкуду
естъ сладость во брашнѣ вашемъ? Бгодухно-
венный же ѿцъ нш҃ъ Ѳеодѡсїй, хотѧ при-
влещи егѡ на любовъ Бжїю, ѿвѣща: аще
блгїй влдкѡ сїѧ оувѣдати хощеши, послушай
и исповѣмъ ти: егда оу насъ братїѧ хощутъ
варити, или хлѣбы пещи, уставъ имутъ
таковый: первѣе приходитъ братъ служай
къ Игуменѹ, и вземлетъ блвенїе ѿ негѡ. Таже
поклонивсѧ пред стымъ олтаремъ, три краты

блвенїи ради брашно в монастырѣ егѡ сладко бѣ

до землѣ

до земли́ бжига́ютъ свѣщи ѿ ст҃аго о́лтаря: и҃ той о́гнь воз҃гнѣща́ютъ въ Повáрни: и҃ли въ Пекáрни. є҃гда́же пое́мъ во́ду хотя́щу в҃ котли́ влива́ти: глетъ слу́жай стар҃е́йшинѣ: бл҃ви ѻ҃че. о́нже ѿвѣща́етъ: Бг҃ъ да́стъ бл҃ви тá бра́тие. и҃ тáкѡвое де́ло и҃хъ съ бл҃гоче́стиемъ соверша́ютъ: сегѡ ра́ди въ сла́дость быва́етъ. Твои́же рабѝ и҃ако́же мнѣ работа́ютъ сва́рящемъ и҃ ропщу́ще, и҃ клевещу́ще дрýгъ на дрýга: мнѣ гнѣ́вно бы́ваетъ и҃ бе́ми сѧ҃ ѿ прича́стникъ. и҃ тáкѡвое де́ло и҃х҃ъ съ гре́хо́мъ соверша́ется: сегѡ ра́ди не бы́ваетъ въ сла́до. Сїѧ́ слы́шавъ Хр҃толю́бивый Кнѧ́зь ѿвѣща́: по и҃стинѣ ѻ҃че тако є҃сть и҃ако́же глеши́.

Ѡбы́чаѧше слу́читисѧ когда́ и҃ въ Монастырѣ своемъ Прп҃бномъ слы́шати де́ло не съ бл҃гоумѣ́нїемъ сотворе́нно, и҃ ѿпреслу́шанїемъ сýщее: сїе бра́тїи часть нарица́ше. и҃ никóлиже хотя́ше, да бл҃гоумѣ́нное є҃гѡ стадо вкýситъ ѿ такова́гѡ бра́шна: но повелѣва́ше то вмѣта́ти ѿ́ вогá въ рѣ́чныѧ глубины́, ѿ́ вогá въ пещь горя́щую: и҃ако́же и҃ ѿню́дь ви́дѣти є҃сть:

Бы́вшу нѣ́когда Пра́зднику ст҃аго Вели́кому́ченика Дїмитрїѧ, и҃дя́ше съ бра́тїею въ Монастырь тогоже ст҃аго Прп҃бнаго ѻ҃ц҃а на́шего Ѳеодо́сїѧ: и҃ се принесóша є҃мý ѻ҃ не́кїи бл҃гочести́выхъ хлѣ́бы зѣ́лѡ кра́сны: и҃хже

прелýшнї и҃ скорбя́ше и҃ко́.

хлѣ́бы кр҃сны з҃ прослýшанїе в҃ ры́сѣ повелѣ́ вмѣ́тати вреще́й.

повелѣ Прпбный кела́рю, да предло́житъ на тра́пезу ѡ̀ста́вшей Бра́тїи. Кела́рже того̀ преслу́шавъ, помы́сли в себѣ: ꙗ̀кѡ въ оу̀трїй дн҃ь прише́дшей всей Бра́тїи, преложу̀ сі́а хлѣ́бы: нн҃ѣ́же мона́стырскїа хлѣ́бы Бра́тїи ѡ̀ста́вшїи да да́дятъ. И ꙗ̀кѡже помы́сли, та́кѡ и сотворѝ. Въ оу̀трїйже дн҃ь, ѣ́дшимъ всѣ́мъ Бра́тїямъ на тра́пезѣ, хлѣ́бомже тѣ́мъ и҃зрѣ́заным прележа́щим: Прпбный возрѣ́въ, приглаша̀ Кела́ра, и҆ вопросѝ его̀: ѿ кꙋ́ду сі́а хлѣ́бы; о҆нѣ́же ѿвѣща̀: ꙗ̀кѡ вчера̀ принесены́ бы́ша, но его̀ ра́ди не да́ вчера̀, понеже ма́лѡ бѣ́ше Бра́тїи, и҆ помы́слихъ всей дн҃ь всѣ́мъ Бра́тїямъ предложи́ти. Прпбныйже ѥ́мꙋ речѐ: лꙋ́чше бы́ стѣ́ непщева́ тебѣ̀ ѿ прихо́дящем днѝ, но помое́мꙋ повеле́нїю сотвори́ти: и҆ нн҃ѣ́ Гдь҃ нш҃ъ, и҃же пр҃ѣ́ѡ печа́лїю на́ми, подаде́ бы на́мъ ѥ́же на потре́бꙋ, и҃ ѡ҃болше бы попе́кла. Та́же повелѐ ѥ́дномꙋ ѿ Бра́тїи, собра́ти оу̀кро́хи тыя̀ в кошни́цꙋ, и҃ принесши в рѣ́кꙋ вы́пасти: Кела́рꙋже епїтемі́ю наложѝ, ꙗ̀кѡ преслу́ша́нїе сотво́ршꙋ. Та́кожде и҃ въ и҃номъ преслу́ша́нїи твори́ше.

ѡ҃ ѕ҃ѣ́мїи Неблажа́нїа.

Ѕ҃и́дя́же Прпбный Ѻ҃ц҃ъ нш҃ъ Ѳеодо́сїй, ꙗ̀кѡ всѣ́кѡ попече́нїе ѿ оу̀трїѝ и҃ стяжа́нїе, небы́ваетъ оу҆ и҃ноковъ бе҃з преслу́ша́нїа,

Занѐ сопрⷮтивно є́сть тѣ̀мъ ѡ̀бѣщанїю. Приложѝ оу̀бо нѣти бра́тїи свои́мъ прилѣ́жнѡ добродѣ́тели настоя́нїемъ, я́кѡ да къ само́мꙋ Бг҃ꙋ вѣ́рою ѝ надежде́ю воскла́нѧющимъ, не оу̀пова́нїе же наи́мѣетъ. Сегѡ̀ ра́ди мнѡ́гаждꙋ хожа́ше по кели́ѧмъ, ѝ а́ще что ѡ̀брѣта́ше оу̀ кого̀: ѝли бра́шно, ѝли ѡ̀дежꙋ бы́ше оу̀ста́вныѧ ѡ̀дежды, ѝли ѡ̀ ѝмѣ́нїа что̀. Сі́ѧ всѣ̀мъ вꙁи́маѧ в пе́щь вмѣта́ше, а́ки вра́жїи ча́ сѣ ѝ пресло́вша́нїа дѣ́лѡ. Сі́и же ѝхъ оу̀вѣща́ваше:

Бл҃ѣ́по на́мъ бра́тїе, ѝми́ꙋ мꙋ́ мѵ̀ѣ́мъ ѝ ѡ̀вергшимъ мі́рскоѧ собра́нїе па́ки твори́ти в кели́и свое́й. Ка́кобѡ возмо́жемъ мл҃твꙋ̀ что̀ приноси́ти къ Бг҃ꙋ, Сокро́вища держа́ще вкели́и свое́й, ѝѡ̀ сем слы́шаще Гс҃ рекшагѡ: Ѝдѣ́же є́сть Сокро́вища ва́ша, та́мо бꙋ́детъ ѝ Сре́це ва́ше. Ѝ па́ки: Безꙋ́мне, всю́ нощь дш҃ꙋ̀ твою́ ѝстя́жꙋтъ ѿ тебе́, а́ѧже оу̀гото́ва, комꙋ̀ бꙋ́дꙋтъ; Тѣ́мже бра́тїе, дово́лны бꙋ́дѣмъ оу̀ста́вною ѡ̀де́ждою на́шею, ѝ пи́щею преложе́нною на трапе́зѣ, вкели́и же ѿ сицевы́х ѝмѣ́ти ничто́же тре́бѣ: да та́кѡ къ всѣ́ки оу̀е́рдїемъ, ѝ вѣ́рою мы́слїю, мл҃твꙋ̀ что̀ приноси́мъ къ Бг҃ꙋ. Сѵ̀мѝ ѝ ѝны́ми мнѡ́гими оу̀вѣща́нїи оу̀ча́ше ѝхъ, къ всѣ́кимъ Смире́нїемъ, ѝ съ Слеза́ми.

Нико́лиже бѡ напра́сенъ, ни гнѣ́вливъ, ни ꙗ̀ръ

очима показасѧ: но млрдъ, и тихъ и млть имѣѧй къ всѣмъ. И аще кто ѿ нестѧжателнагѡ егѡ стада, разслабѣлъ бы срдцемъ, и ѿшелъ ѿ монастыра: тогда Прпбный въ велицѣй печали и скорби егѡ ради бѧше, и млѧшесѧ Бу съ слезами, дабы ѿлучившеесѧ ѿ стада егѡ овча возвратилъ воспѧтъ, дондеже возвращашесѧ ѿшедый: Егѡже Прпбный съ радостїю прїемъ оучаше, никакоже разслабѣвати козими вражїими, ниже попущати побѣды ихъ насѧ: но крѣпцѣ стати. Себѡ [рече] не мужескїѧ естъ дшѣ, печалными си напастми прогнану быти.

Исходившагѡ часто изъ монастыра спсѡ прречествуѧ ѡнемъ.

Бѣже ту братъ единъ нетерпеливъ, иже часто ѿбѣгаше ѿ Монастыра. И егда паки прихождаше, тогда Прпбный съ радостїю прїимаше и. Глаше же ꙗкѡ неиматъ Бгъ ѡставити егѡ, да кромѣ Монастыра сегѡ скончаетсѧ: но аще и мнѡгажды ѿходитъ ѿ насъ, ѡбаче конецъ житїѧ въ Монастырѣ семъ имать прїѧти. И млѧше Ба съ слезами, да подасть терпѣнїе брату. Таже помнѡзѣмъ исхожденїи своемъ, прїйде братъ единою въ Монастыръ, молѧ Прпбнагѡ да прїиметъ егѡ. Прпбный же по истиннѣ млтивъ сый, тогѡ ꙗкѡ овча ѿ заблужденїѧ пришедшее,

съ ра́достїю прїе́мъ и̑ стра́ду своему́ прилѣ́жно. Тогда́ бра́тїе́ бѣ́ своима́ рука́ма рабо́таа́ше стяжа́ніе́мъ ма́ло [бѣ́ше ризо́дѣла́тель] Сіе́ принесъ, пре́дъ Прпбнымъ положи́. Прпбны́и же е́мꙋ рече́: А́ще хо́щеши и̑но́къ совершенъ бы́ти, то вземъ сіе́ вверзи́ въ пещь горя́щую, я́коже пре́слꙋша́нїемъ е́сть дѣ́ло. О́нъже а́ки и̑стинно ка́нцїйскимъ собра́въ все́ несе́ по повеле́нїю Прпбнагѡ, и̑ вверзъ въ пещь сожже́. Са́мже ѿто́лѣ живя́ше въ Монасты́рѣ не и̑зхожда́ше, прочаа́ дни своѝ въ покая́нїи провожда́ше: и̑ по пророче́нїю Прпбнагѡ, ꙋспе́ съ ми́ромъ. И та́ко прилѣ́жнѣ подвиза́ашесѧ въ не́мже показова́ше вѣ́рꙋ и̑ На́дежꙋ, показа́ Прпбны́й и̑ любо́вь: мно́гꙋдабы ни е́диныѧ ѿ стра́да е́гѡ ѿлꙋче́нъ былъ.

Показа́же ко Се́мꙋ и̑ Любо́вь тако́вꙋ, я́же мно́гꙋдостъ ѿ бѣ́дныхъ. А́ще бо ви́дѣше когѡ ни́ща и̑ноу́бога, въ ско́рби сꙋща и̑ въ о́дежди ху́дѣ, сожаля́ше сего́ скорбѣ́ ѿ то́мъ, и̑ съ слеза́ми мнлꙋа́ е́гѡ. И сего́ ра́ди сотвори́ дворъ бли́зъ Монасты́ра своего́, и̑ Цр҃ковь Стагѡ Первомч҃ника Стефа́на созда́ вне́мъ, и̑ ѿ повелѣ́ пребыва́ти ни́щимъ, слѣ́пымъ, хро́мымъ, прокаже́нны́мъ, и̑мже ѿ Монасты́ра пода́ваше е́же напотре́бꙋ: и̑ ѿ всегѡ и̑мѣ́нїа Монасты́рскагѡ десꙋ́тꙋю часть дая́ше тѣ́мъ.

мр҃дїи С. Ѳеодо́сїа

ни́щихъ дво́и и̑ чр҃ко со́зда и̑ да́ше и̑мъ десꙋ́тꙋ

е́щѐже

ещеже и по вся суботы посылаше во хлѣбо
къ сущимъ в темницахъ и въ оузахъ.

Не токможе на бѣдныхъ, но и на творящихъ
Монастырꙋ его обидꙋ, Млрдъ бы Прпдбный
Отцъ нашъ Ѳеодосій, якоже Отцъ Нбный.

Разбойникѡвъ помилова и ѡбрати

Ибо ктомꙋжде Прпдбномꙋ приведоша нѣкогда
разбойникѡвъ связаныхъ, ихже яли бѣша
въ единомъ селѣ монастырскомъ, хотящихъ
красти: Прпдбный же видѣвъ ихъ связаныхъ,
и в тацѣй скорби сꙋщихъ, сожалися зѣлѡ:
и прослезився повелѣ разрѣшити ихъ, и дати
имъ ясти и пити. таже поучи ихъ мнѡго,
никомꙋже сотворити зла, ни ѡбидити когѡ:
дадеже имъ и ѿ имѣнія на потребꙋ доволно,
и такѡ смиромъ ѿпꙋсти ихъ. ѡниже ѿидоша
славяще Бга, и Прпдбнагѡ Ѳеодѡсія, якѡ
ѿтолѣ тѣмъ оумилитися, и никомꙋже
сотворити зла: но своими трꙋды доволнымъ
имъ быти. Сицевымъ млрдіемъ оутверди
Прпдбный явѣ оученіе свое ѡнестяжаніи, якѡ
и тѣхъ помловати емꙋ и оуще дрити, ихже ниже
щадѣти ѡбычаи есть, да сохраненнѡ бꙋдетъ имѣніе.

Чꙋдеса ѡ храненіи Гдн҃емъ монастыра о: Ѳеѡ:

Оуповаше бо якѡ самъ Гдь съхранитъ
ѿ восхищенія разбойническагѡ, аще что
нꙋжднѡ есть рабомъ егѡ: Якѡже и извѣсти Гь,
сіе оупованіе прпдбнагѡ чꙋдотвореніемъ сицевымъ:

Мнѡжа

Мнѡжа́щимсѧ бра́тїамъ , нѹ́жда
бы́сть прп҃ѣ́номѹ ѻ҃цѹ нашемѹ Ѳеодо́сїю
распространи́ти мона́стырь , на поста-
вле́нїе ке́лїй : и̂ нача́тъ самъ свои́ма
рѹка́ма съ бра́тїею дѣ́лати , и̂ бо́лшѹ
ѡ҃гра́дѹ творити . и̂ се разграждє́ннѹ
сѹ́щѹ монастырю́ , и̂ ѡ҃нѣ́мъ нестрегѹ́щимсѧ:
въ є̂ди́нѹ но́щь , тмѣ́ сѹ́щей вели́цѣй ,
прїи́дѡша на́ма разбо́йници , и̂ глаго́лѧхѹ: ꙗ҆́кѡ
ѹ҆ бога́тыхъ цр҃ко́вныхъ є̂́стъ тѹ́ и҃мѣ́нїе
и҃́хъ сокровє́ннѡ. и̂ тогѡ̀ ра́ди не и҃́дѡша ни
къ є̂ди́номѹ ѹ҆ ке́лїю , но къ цр҃кви ѹ҆стремѝ-
шасѧ: и̂ се ѹ҆слы́шаша гла́ пою́щи въ цр҃кви.
Ѻ҆ни́же мнѣ́вше , ꙗ҆́кѡ бра́тїѧ па́вечернѧѧ
мл҃твы творя́тъ , ѡ҃нди́ша. и҃ма́ло по-
медлѣ́вше ѹ҆ ча́стинѣ лѣ́са , мнѣ́ша ꙗ҆́кѡ ѹ҆жѐ
скончано́ бы́сть пѣ́нїе , и̂ па́ки прїи́дѡша къ
цр҃кви: и҃се тоѝжде гла́съ слы́шѧша , и̂ ви́дѣ́ша
свѣ́тъ прелѹ́денъ ѹ҆ цр҃кви , и̂ бл҃гоѹха́нїе ѡ҃нѣ́мъ
и҃схожда́ше. [а҆ггли́ бо бѣ́ша пою́щїи вни́й.]
ѡ҃ни́же мня́ще , ꙗ҆́кѡ бра́тїѧ полѹ́нощное
пѣ́нїе совершаю́тъ , па́ки ѡ҃нди́ша: и̂ ѡ҃жида́хѹ
до́ндеже скончаю́тъ пѣ́нїе , да тогда́ вшєдше
въ цр҃ковь , во́змѹ вся́ сѹ́щаѧ вни́й. сі́це же
мнѡгажды прихожда́ще , тоѝжде гла́ а҆ггли́йскїи
слы́шаша. посе́мъ прїи́дѐ вре́мѧ ѹ҆тре́нємѹ

пѣ́нїй

Гл҃вѣ́нцы немогѹ́ще ѡ҃дол҃ѣ́ти цр҃кви его̀

ѹ҆ цр҃кве а҆ггли́ски слы́шаша

пѣнію, Панамарже по ѡбычаю возгласи: Бл҃ви
ѿче. И испрошъ бл҃веніе, начатъ клепати
на ѹтреню. Разбойници же то слышавше,
ѿидоша мало влѣсъ, и гл҃ахѹ: что сотворим?
Се ꙗкѡ мнитсѧ намъ привидѣніе бысть в Цр҃кви:
но нн҃ѣ егда соберѹтсѧ вси въ Цр҃квъ, тогда
мы шедше, и ѿ дверей заступивше, всѣхъ
погѹбимъ, и такѡ имѣніе ихъ возмемъ.
Сіце врагъ совѣтоваше имъ, хотѧ не такѡ
вещей имѣніе, ꙗкоже паче самое спс҃ающихсѧ
дш҃ъ собраніе, восхитити ѿмѣста тогѡ:
ѡбаче ни такѡ возможе, но самъ побѣжденъ
бысть мл҃твами Прпдбнагѡ Ѳеодѡсіѧ. тогда бо
злыи тыи чл҃вци мало помедливше, дондеже
Бг҃ом собранное то стадо собрасѧ в Цр҃квъ,
съ бл҃женнымъ Наставникомъ и Пастыремъ
своимъ Ѳеодѡсіемъ: егда пѣша ѹтрнѧѧ
Ѱалмы, ѹстремишасѧ на нихъ, аки звѣріе
дівіи: и ꙗкѡ пріидѡша, Се внезаапѹ чѹдо
бысть страшно: ѿ земли бо взѧтсѧ Цр҃квъ
съ сѹщими в ней, и взыйде на воздѹхъ, ꙗкѡ
немощи имъ и дострѣлити еѧ: сѹщіи же
в Цр҃квѣ съ Прпдбнымъ, неразѹмѣша ни слышаша
тогѡ. ѡниже видѣвше чѹдо се, ѹбоѧшасѧ
зѣлѡ, и трепетни бывше, возвратишасѧ
в дѡмы своѧ, и ѿ толѣ ѹмилившесѧ ѡбѣ-

Цр҃ковь съ Ѳеодосіемъ и братіею возносесѧ на воздѹхъ.

щашасѧ

ща́шася́ нико́и́же сотвори́ти зла́. Старе́йшинаже и́хъ съ и́нѣми тремя́ прише́дше къ Прп̃бному Ѳеодо́сїи ка́шася́ того̀, и́ неповѣ́даша є́мꙋ бы́вшее. Прп̃бный же то слы́шавъ прослави́ Ба̀ Спе́шаго и́хъ ѿ такова́го сме́рти, нетокмо сохрани́вшаго и́ꙋ́жна́я Цр̃ко́вна́я. та́же поꙋчи́въ и́хъ ѿ ѐпи́и дш̃ѐ, ѿпꙋсти́ти сла́вящихъ и́ блгр̃ящихъ Бг̃а, и́ Прп̃бнаго є́гѡ.

Сицевое же ч҃ꙋдо бы́и́ вторицею, показꙋ́ема по и́стинѣ Бг̃омъ храни́мꙋ быти тꙋ́жде въ монасты́рѣ Прп̃бнаго Цр̃ковъ. Ибо случи́ся и́ногда є́дномꙋ ѿболѣ́вающꙋ кн̃зю Ісла́ву ѣ́хати в коли́ чрезъ по́ле, и́ако же пѧ́надесѧтъ по́прищь ѿ монастыря Прп̃бна ѿц̃а нше́гѡ Ѳеодо́сїа. И́ се и́зъ дале́че ꙋ́зрѣ Цр̃ковъ по ѿблака́мъ сто́ꙗ. и́ꙋ́жасѣ́же бы́въ, погна́ съ ѿтроки свои́ми, хотя́ ꙋ́видѣ́ти: ка́мо то є́сть Цр̃ковъ: и́ и́ако дойде монастыра Прп̃бнаго Ѳеодо́сїа: тогда́ ѿ и́номꙋ зра́щꙋ, сꙋ́щꙋ и́ноцѣ, слы́ша Цр̃ковъ, и́ нета́ в монастыри на своемъ мѣ́стѣ. Ѻ́ниже толкнꙋ́въ врата́, и́ врата́рꙋ ѿве́рзшꙋ, и́ни́де, и́повѣ́да Прп̃бному бы́вшее. и́ ѿтолѣ́ часто прихожа́ше кнемꙋ, насыща́ашася ѿнего Бг̃одꙋхнове́нныхъ слове́съ, и́ пода́ ѿ и́мѣ́нїа своего на ꙋ́строе́нїе монасты́ра, и́ на ꙋ́краше́нїе Бг̃омъ храни́мыа є́гѡ Цр̃кви.

пакы цр̃ко́вь в монасты́рь его́ а́ки гора

Нето́кмѡ

Не токмо же ѡ самой Цркви но и ѡ
содержанїи Монастыра Ѳеодо́сїева, тоже
чюдотво́рное хранїе Гне ѡкровенно бысть.
Село мо-
настыра
такі гра-
бысо́кимъ
Нѣкогда́ты бы́ша мѹ́жїе разбо́й тво-
ра́щїи, ихже сказа́вше бедо́ша въ гра́дъ къ
сѹдїи. и се по изволе́нїю Бжїю случи́сѧ имъ
и́ти мимо е́дино Село Пече́рскаго монастыра:
тогда́ е́динъ ѿ злодѣ́евъ тѣ́хъ ска́заныхъ,
покива́въ главою на село́ то, гла́ше: а́ко въ
е́дину ночь прїи́дохомъ къ семѹ́ Селѹ, разбо́й
хотя́ще сотвори́ти, и восхити́ти всѣ́ сѹщая
вне́мъ, нови́дѣхомъ зде́ градъ высо́къ, зѣ́ло,
а́ко немощи́ намъ приближи́тисѧ кнемѹ.
Сі́це во бл҃гі́й храни́тель Бъ, ѡгражда́ѧ бо́ше
всѣ́ Содержа́нїи монастырска́ѧ мл҃тва́ми
оу҃пова́ющаго на́ пр҃пбнаго Ѳеодо́сїѧ: Яже
повсѣ́ но́щи ѡбхожда́ше Монастырь свои́
мл҃твѹ творѧ́, и тое́ю а́ки твердою стѣ́ною
ѡгража́ѧ е́гѡ, собо́ю содержи́мыми ѡ́негѡ.
Оу҃пова́ше къ семѹ́ тоже́ нелѫжа́нїѧ оу҃чи́тель,
а́ко самъ Гдь попече́тель подати́ и́мать сѧ
Оу҃б: ѡ да
нїи ѥмѹ
украшени
сѹ́тъ рабѣ́ ножы́ и къ оукраше́нїю па́че: Ѩкоже
и сїе оу҃пова́нїе Пр҃пбнаго и́зъвѣстисѧ оу҃до́бритъ
дѣ́йствомъ Пр҃тыѧ Мт҃ре Гдня Сицевымъ:
Боля́рин҃ъ пре́же рече́ннаго Кн҃зѧ Ізмла́ва
и́менемъ Сѹдисла́въ Гевевичъ, въ Крще́нїи же

сто́мъ Климе́нтъ, и́дый не́когда съ Кнзе́мъ
свои́мъ набра́нь, ѡ́бѣщаніе сътвори
гла́: а́ще возвращу́ся здра́въ до́мо́й
то дамъ пр҃тѣ́й Бц҃ѣ в Монастырь бла́женнаго
Θеодо́сїа, двѣ́ грн҃ны злата: е́ще же и на
и́кѡну е́я вѣ́нецъ ѡ́кую. Та́же бра́ни нале-
жа́щей мно́зи ѿ ѡ́бою стра́ оружі́ем па́доша,
посл҃ѣ́ же побѣжде́ни бы́ша вра́зи, а́ сі́и
спе́ни бы́вше возвраща́шася в до́мы свои́.
Боля́ринъ же забы́ е́же ѡ́бѣщя́. и се
по дне́хъ не́кіихъ, спя́щу е́мѹ вполу́дне
в домѹ́ свое́мъ, прі́йде гла́ стра́шенъ и́менемъ
е́гѡ зовѹ́щъ: Климе́нте. О́нже воспрянѹ́въ
рѣ́де на ло́жи свое́мъ, и ви́дѣ и́кѡну Пр҃тыя
Бц҃ы, [и́же в҃ѣ в Монастырѣ пр҃пбна Θеодо́сїа]
пре одро́ е́гѡ стоя́щю, и гла́ ѡ́нем ѿходя́щи
Слыша́ сі́й: Почто Климе́нте е́же ѡ́бѣ-
щя́мися да́ти, не́сн дала́; но е́ди́нѣ глюти
потщи́ся соверши́ти ѡ́бѣщя́ніе свое́. Семѹ́
гла́вѹ бы́вшѹ, а́бїе и́кѡна невиди́ма бысть.
Боля́ринѹ же въ стра́сѣ велицѣ́ бы́въ зе злата
е́лико вѣ́ ѡ́бѣщя́ла, такоже и вѣ́сь соборъ
ѿ злата на ѹ҃краше́ніе и́коны Пр҃тыя Бц҃ы,
несе́ в Монастырь Пече́рскій, и пр҃пбному Θео-
до́сію непокѹ́щемѹся ѿ то́мъ ѿда́де.
Непомно́зѣхъ же дне́ѹмы́сли той Боля́ринъ

боля́ринъ ѡ҃ ѡ҃дкїи в҃ монастыры с҃: Θеосїа ѡ҃бѣщяніа ѡ҃пр: бц҃ы хвѣщя́нъ

посторо́нїю Бжїю дати є҃ѵ҃лїе в тоу҃ же Монасты:
и҃ прїи́де къ Прпбному҃ Θеодо́сїю и҃мый ст҃о
є҃ѵ҃лїе по ри́зою сокрове́нно. та́же по мл҃тве҃
хотя́щимъ и҃мъ свѣ́тити Коля́дину же е҃ще не
вѣ́дѣвшу ѡ̀ є҃ѵ҃лїи глаго́ла къ Прпбному҃: бра́те
Климе́нте, и҃знесѝ первѣе ст҃о́е є҃ѵ҃лїе ѡ҃бѣ-
ща́нное пр҃тво҃и҃ Бц҃и, е҃же и҃маши по ри́зою
твое́ю: и҃ тогда̀ сѣ́де. Сїе слы́шавъ Коля́динъ
оу҃жасе́сѧ ѡ̀ провиде́нїи Прпбнагѡ: е҃ще бо въ
никомо́у҃же ѡ҃то́мъ и҃звѣсти́лъ. и҃ а҃бїе и҃зне́съ
ст҃о́е є҃ѵ҃лїе, вда́де Прпбному҃ в рѹ҃цѣ. и҃ того́
сѣ́дъ, дх҃о́вным сни́мъ бесѣ́ды наслажда́ѧсѧ.
и҃ возврати́вшесѧ в до́мъ свои́, пропов҃ѣ́дѣ: ка́ко
оу҃пова́нїи на оу҃краше́нїе Бжїе нестяжа́тель
нело́кмо Бг҃ѹ҃годными ве́щми, но и҃ прозрѣ́нїемъ
чѹ҃дотво́рнѣ оу҃краша́ѥтсѧ.

Но на́паче оу҃пова́нїе свое́ на Г҃а ѡ̀ напо́лненїи
ѡ҃скѹ҃дне́нїа и҃ лише́нїа, и҃звѣстѝ Прпбный
Сей нестяжа́тель безчи́сленными чѹ҃деса́,
ѡ҃нѣ́хъ же Сі́а воспомя́немъ.

Повѣ́да И҃ноки и҃мене Ила́рїонъ, и҃же повсе́дни и
но́щи писа́ше кни́ги, в кели́и Прпбнагѡ Ѻ҃ц҃а
на́шегѡ Θеодо́сїа, о҃ном҃ ѱалты́рь по́ющу
оу҃ста́ми ти́хо, ру́кама же пра́вдѹ волну́, и҃ на
и҃но кое́ дѣ́ло дѣла́ющу: и҃ко въ е҃ди́нъ ве́черъ
дѣла́ющима и҃ма свое́ дѣ́ло, вни́де И҃ко́номъ

и҃менемъ

прнесе́нїе є҃ѵ҃лїа про
ро́ке.

Чѹ҃дес ѡ҃ напо́лнѣнїи
недо́тако

Чѹ҃: ѡ҃бго
посла́нїе
бла́тѣ

и́мене и́ наста́ѝ глⷭ҇ Прⷑбному: а́ко въ ѳ҃ трⷱ дн҃ь
не и́мамы и́ купи́ти на тра́пезу Бра́тїи и на и́хъ
потре́бу. Прⷑбный же є́мꙋ ѿвѣща́: Се́нь
а́коже ви́диши ве́черъ є́сть и ѹ҆тре́шнїй дн҃ь
дале́че: тѣ́мже и́ди и́ потерпи́ мало́ мл҃мсѧ
Бг҃ꙋ негли то́ помлꙋе́тъ ны́ и попече́тсѧ ѡ҃ на́съ
а́коже самъ хо́щетъ. То слы́шавъ и́конѡ҃м
ѡ҃ и́де. Прⷑбный же а҆́ки въста́въ и́де въ
вну́трнюю ке́лїю свою́ и҆ пѣ́ти по ѡ҃бы́чаю пра́вила
свое́го: и́ по мл҃твѣ прише́д ѣ́де и҆ та́коже
дѣла́ше дѣ́ло свое́. и҆ се́ паки вни́йде и́конѡ҃м
то́же глⷭ҇: Прⷑбныѣ же є́мꙋ ѿвѣща́ нерѣ́ти
моли́ Бг҃а: въ ѹ҆́трїй же дн҃ь шедъ въ гра́дъ
ѹ҆продаю́щи во́змеши вза́мъ є́же на потре́бу
бра́тїи и҆ послѣ́ди Бг҃ꙋ бл҃годѣ́ѧвшꙋ намъ
ѡ҃да́мы долгъ. Вѣ́ренъ вѡ є́сть глⷭ҇и: Не пе- щⷭ҇: 5.
цⷭ҇тесѧ ѡ҃ ѹ҆́трїи, ѹ҆тре́нїи бо сво́и попече́тсѧ.
и́ Бг҃ъ не и́мать насъ ѡ҃ста́вити свое́ю бл҃гтїю.
Ѡ҃шедшꙋ же и́конѡ҃мꙋ, се вни́йде свѣ́тель ѳ҃гⷭ҇ пре-
о҃тро́къ въ во́нѣшнюю ѡ҃де́ждꙋ, и҆ поклони́всѧ несе́ є́мꙋ
положи́ на столѣ́ гри́внꙋ зла́та, и҆ а҆́ки зла́та.
ничто́же рⷱ҇ и҆зы́йде вонъ: Прⷑбныѣ же востава́въ
и҆ взе́мъ зла́то, съ слеза́ми помо́лисѧ
Бг҃ꙋ бл҃гⷭ҇. Та́же въ ѹ҆́тренѣ врата́рѧ
при́зва́въ и҆спыто́ваше є́гѡ҃, е́да кто прихо́ди
къ бра́томъ въ сїю но́щь? врата́рь же кѣ́мꙋ: е́й

рече, ꙗко едва зашедшу слнцу, затворены суть врата, и ѿтолѣ неѿверзахъ, и никтоже приходилъ кним. Тогда Прпдбный призвав Иконома, подаде ему гривну злато, глѧ: что глеши брате Анастасіи, ꙗкѡ неимамъ чим купити братіи требованіѧ: но се имаши злато, шедъ убѡ купи еже напотребу. Иконом же разумѣв блгдть Бжію, и падъ поклонисѧ ему прощеніѧ просѧ. Прпдбный же учаше и, глѧ: Брате николиже ѿчайсѧ, но въ вѣрѣ крѣписѧ, и всю печаль свою возверзи на Гда, ибѡ той печетсѧ нами, ꙗкоже хощет. Сотвори убѡ днесь братіи учрежденіе веліе, ꙗкѡ посѣщеніе Бжіе ест: егда же когда ѡскудѣет, Бъ паки попечетсѧ нами: ꙗкоже и бысть.

Чуд: ѡ напо нено не до статку брашна.

Въ единъ [бѡ] ѿ дній, пріиде такожде къ Прпдбному Келаръ именем Ѳеѡдоръ, глѧ: ꙗкѡ в сій днь неимам что предложити братіи на трапезу. Ѿвѣща ему Прпдбный, иди потерпи мало млѧ Ба, негли той попечетсѧ нами: ащели достойни небудем, то сваривъ пшеницу, и смѣсивъ смедом, представиши братіи на трапезу. Ѡбаче надѣемсѧ на Бга, Иже въ пустыни людемъ непокоривымъ Хлѣбъ Нбный даде, той и намъ днесь мощенъ ест пищу подати. То слышавъ Келаръ ѿиде. Прпдбный же

Исхо, ѕі

млѧше

мл҃а́ше Бг҃а ѡ҃е́мъ непрестáнно. и҃ сѐ Їѡáнъ
пе́рвый въ Болга́рехъ Кн҃зѣ Їзмелáва (Бг҃ѹ
є҃мꙋ возло́жшꙋ на ср҃це) наполни́ три́ во́зы
бра́шна хлѣ́ба сы́ра и ры́бы сочиваже пшена́
и ме́да посла́ къ Прп҃бномꙋ в Монастыръ.
Прп҃бный же ви́дѣвъ то прослáви Бг҃а и гла
Келарꙋ: Ви́диши бра́те Ѳеѡдоре, ꙗ҃кѡ не́ма
насъ Бг҃ъ ѡ҃ста́вити а҃ще то́кмѡ на́дѣемся
нань всѣ́мъ ср҃цемъ. и҃дѝ ꙋ҃бѡ собори́ бра́тїи
ꙋ҃чрежде́нїе бе́лїе в Сей дн҃ь. Сегѡ по́ѧщенїе
Бж҃їе є҃сть. и҃ та́ко возвесели́мъ Прп҃бный съ
бра́тїю на трапе́зѣ весели́емъ дх҃о́вны҃мъ бл҃гр҃а
Бг҃а ꙗ҃кѡ не́сть лише́нїа бо́лщнмсѧ є҃гѡ.
Бъ҃ же ра́вна чꙋдодѣ́ꙗвшꙋ мл҃е́нїе Прп҃бнагѡ
въ ѡ҃би́тели є҃гѡ творя́ше и҃зѡби́лно. И҃бѡ
Въ є҃ди́нъ па́ки ѡ҃ дне́й прїи́де къ Прп҃бномꙋ
Ѳеодо́сїю Пре́зв҃утеръ ѡ҃ Гра́да просѧ вина́
на слꙋже́нїе Бж҃е́нным҃ Лꙋ҃ргїи и҃ а҃бїе Прп҃бны҃
призва́въ Стро́ителѧ Цр҃ко́внагѡ повелѣ́ є҃мꙋ
налїа́ти сосꙋ́дъ Пре́зв҃утерѡвъ вина́. Ѻ҃нже
ѿвѣща́: ꙗ҃кѡ ма́ло и҃ма́мъ є҃два на три́ и҃ли
четы́ри Ст҃ы́мъ Лꙋ҃ргїи. Прп҃бный же є҃мꙋ
рече́: и҃зли́й все́ чл҃вкꙋ семꙋ, а҃ на́ми Бг҃ъ по-
пече́тельствꙋетъ. Ѻ҃нже ѿ҃шед҃ъ испо́лни є҃гѡ повеле́нїе,
и҃ нали́ Пре́зв҃утерꙋ въ сосꙋ́дъ ма́лѡ вина́,
ѡ҃ста́вивъ на ꙋ҃тріе на Бж҃тве́ннꙋю слꙋ́жбꙋ.

а҃ 78: ѡ҃ мали́ненѡмъ не достáкꙋ вина́.

Презвѵтер же несши, показа Прпбномꙋ, ꙗкѡ мало емꙋ влїѧ. тогда Прпбный паки призвавъ строителѧ, гла емꙋ: нерѣхъ ли ти излїй все, а ѡ оутрнемъ дни непецисѧ. неимат бо Бгъ ѡставити здѣ Цркви мтре своеѧ, въ оутрїй днь безъ слꙋжбы: но еще и ннѣ подаст намъ вина до избытка. и такѡ строитель шедъ, излїѧ все вино Презвѵтерꙋ, и ѿпꙋсти егѡ. и се ꙗкѡ бысть по ѿ ꙗденїи к вечерꙋ, по прореченїю Прпбнагѡ, привезѡша три возы делвъ полныхъ вина: еже присла нѣкаѧ жена, предержащаѧ всѧ в домꙋ Хртолюбиваго Кнзѧ Всеволода. строитель же Црковный сїе видѣвъ прослави Бга, чꙋдѧсѧ прореченїю Прпбнагѡ Ѳеодѡсїѧ, иже рече: всей днь послетъ намъ Бгъ вина до избытка, ꙗкѡже и бысть.

Тойже строитель Црковный ꙋвѣдѣ и ино чꙋдо равно семꙋ, млтвами Прпбнагѡ бывшее сице:

Чꙋд: ѡ нпо неномъ недостаткꙋ масла древѧнаго.

Приспѣвшꙋ нѣкогда Праздникꙋ Ꙋспенїѧ Прстыѧ Бцы, маслꙋ же древѧнꙋ несꙋщꙋ къ налїѧнїю Кандилъ в той днь: помысли строитель Црковный, ѿ земныхъ сѣменъ избити елеѧ, и тѣмъ налїѧти Кандила, и вожжещи: вопросивъ оубѡ ѡтомъ Прпбнагѡ Ѳеодѡсїѧ, и ѡномꙋ повелѣвшꙋ, такѡ сътвори ꙗкоже оумысли. Егдаже восхотѣ лїѧти въ

кандила

Канди́ла Се видѣ̀ мы́шь ѵ̀па́дшю, и҆ оу҆же
мертвѹ̀ пла́вающю вне́мь. тогда̀ Скорѡ
ше́дъ вонѣ́сти Прп҃бному, гла́: а҆́кѡ съ всѣ́ми
оу҆тверже́нїемъ покры́лъ е҆сѝ хра́мъ Сей, и҆ е҆ле́емъ
тѣ́мъ, и҆ невѣ́мъ ѿкѹ́дѹ вла́зе мышь и҆
оу҆то́пе. Прп҃бный же разѹмѣ́въ, а҆́кѡ Бж҃їимъ
смотре́нїемъ бы́сть сїе, похвали́ свое́ невѣ́рствїе
и҆ гла́кнемѹ: лѣ́пѡ бѣ̀ намъ бра́тїе наде́ждѹ
и҆мѣ́ти на Бг҃а, оу҆пова́ющїе а҆́кѡ мо́щенъ
е҆́сть пода́ти намъ е҆́же на потре́бѹ, а҆́не
та́кѡ невѣ́рствовавшїе сътвори́ти е҆́же нелѣ̀
лѣ́по: но и҆́дѣ прол҃и е҆ле́й то́на земл҃ю: и҆ ма́ло
потерпи́мъ мл҃а́ще Бг҃а, о҆́нже и҆ма́ дати намъ
вСей день до и҆сцѣ́лка древа́нагѡ ма́сла.
Та́же Строи́телю повелѣ́нїе сътво́ршѹ, и҆
Прп҃бному помина́вшѹмъ, а҆́кѡ бы́сть ча́ вече́рнѣ,
се нѣ́кто ѿ бога́тыхъ приве́зе де́лѹ вели́кѹ
зѣ́лѡ, по́лнѹ ма́сла древа́нагѡ е҆́же ви́дѣвъ
Прп҃бны прославѝ Бг҃а, а҆́кѡ та́кѡ вскорѣ̀
ѹ҆слы́ша мл҃твѹ е҆гѡ҆: тѣ́мъ же нали́ша Канди́л
всѣ́, и҆ е҆́ще ѡ҆́ста́шам҃ часть ма́сла ѡ҆́нѣ́. И҆ та́кѡ
сотвори́ша въ ѹ҆́трїй день Пра́зникъ Свѣ́тлъ
Пр҃тыа Бц҃ы.

Но ни҆ѕ ѿкѹ́дѣша чѹ́деса мл҃тва́ми Прп҃бна
и҆сполня́юща ѡ҆́кѹ́дѣнїе. И҆́бо ѿтѣ́хъ же
вы́сть и҆ Се.

Хр҃толи-

Хр҃толюбивы҃й кн҃зь Їѕаслав҃ (и҃же по истинѣ любовъ Хв҃у имѣше къ прп҃бному ѡц҃у нш҃ему Θеодо́сїю и҃ часто прихожаше кнемѹ҃ наслаждаемъ медоточны҃мъ ѥгѡ҃ слове́съ) Въ е҃ди҃н ѡ҃ дни҃й приш҃е҃ пребы́ст на бж҃тве́нни҃й бесѣдѣ съ прп҃бны҃мъ ѹ҃ довре́мене ве́черни. и҃ такѡ и҃ѻ҃нъ ѡ҃бр҃ѣтесѧ съ прп҃бны҃мъ и҃ съ бра́тїею на ве́черне҃мъ пѣ́нїи. И҃ се внезапѹ҃ Бг҃ѹ такѡ хотѧ́щѹ҃ дождь ли́шесѧ велик҃ъ. Прп҃бны҃иже ви́дѣвъ ѹ҃ Іаковое нале́жа́нїе дожа҃ призва Ключара҃ и҃ гла҃ ѥ҃мѹ҃ да пригото́витъ бра́шна на ве́черѹ҃ Кн҃зи. Таже приступи҃ кнемѹ҃ Ключа́р гл҃а: ѡ҃чє҃ ме́дѹ҃ не и҃мамъ҃ на ве́черѣ пи́ти Кн҃зю҃ и҃ сѹ҃щимъ сни́мъ. Прп҃бны҃йже ѥ҃мѹ҃ рече: и҃ таколи ни-ма́ло и҃мѣ́ши҃ ѡ҃тв҃ѣща҃ Ключа́ръ: ѥ҃и҃ ѡ҃чє҃ такѡ ни́ма́ло и҃мѣ́мъ. И҃ гла ѥ҃мѹ҃ гако́ прп҃бны҃й: и҃ди и҃ смотри и҃стѣ́е҃ ѥ҃да ѡ҃ста҃ и҃ли ма́ло что ѡ҃не́гѡ҃ го доли́ѣ́тъ. Ѻ҃нъже ѡ҃тв҃ѣща҃ рек҃: и҃ми́ ми вѣ́дѹ ѡ҃чє҃ такѡ и҃ сосѹ́дъ вне́мже въ пи́тїе тє҃ ѡ҃ превратны҃х тощъ҃ и҃ нищъ положи. Прп҃бны҃йже Θеодо́сїй по истинѣ҃ неполне́н сы҃й Бж҃їм дамнїи҃м҃ гла ѥ҃мѹ҃: се и҃ди по гла моемѹ҃ въ и҃ма҃ Г҃а҃ нш҃его Іс҃а Хр҃а ѡ҃бр҃ѧщеши ме́дъ въ сосѹ́дѣ томъ. Ѻ҃нъже вѣровавъ и҃де҃ и҃ по словесѣ прп҃бнагѡ҃ ѡ҃бр҃ѣте́ дѣлѹ҃ пра́во положе́нѹ҃ и҃ по́дъ сѹ҃щѹ҃ ме́да. въ Стра́сѣ́же бы҃в҃

ѯ҃х҃ ѡ҃нагѡ҃ ни҃вшесѧ дѣлъ мед послове́сн ѥгѡ҃.

ско́рω ше́ и сповѣ́да Прⷑбномꙋ бы́вшее. Й гла́
є́мꙋ Прⷑбный: молчи́ чадо́ и не́рци нико́мꙋже
ω҃ то́мъ Сло́ва, но и́ди и носи́ є́ли́кω бꙋ́детъ
на потре́бꙋ Кнⷭ҃зи, не́ѹцимъ сни́мъ: є́щеже и
бра́тїи подава́й ѿне́гω да пи́ютъ: сего́ бла́гоѹ
Бжіе є́стъ. Й посе́мъ дождꙋ́ преста́вшꙋ, ѿи́де
Кнⷭ҃зь в домъ свои́. в Монастырижѣ бы́сть
то́лико бла́гоѹ, я҆́кω на мно́го вре́мѧ доволны́
бы́ти бра́тїѧмъ ме́домъ тѣ́мъ.

Па́ки ктомꙋ́же Прⷑбномꙋ прїи́де не́когда
Старѣ́шина пекꙋ́щи хлѣ́бы, и гла́: я҆́ко мꙋки́
не́йма наипе́ченїе хлѣ́бо бра́тїи. ѿ҃вѣща́ є́мꙋ
Прⷑбны: и҆́ди в жи́тницꙋ и погляда́й є́да́ ка́ко
ма́ло мꙋки́ ѡ҃брѣ́щеши вне́й, до́ндеже па́ки
Бг҃ъ попече́тсѧ нами. О҃нже къ Прⷑбномꙋ рече́:
и҆́стинноꙋ́ти вѣ́ща́ю ѿ҃че, я҆́кω а҆́зъ самъ по
ме́тохꙋ Сосѣ́ка, не́сть мне́ мнитоже, разѣ́ѣ
въ є́дномꙋ ꙋ҆́глѣ ма́ло ѿ҃трꙋбїи, я҆́кω стро́н
ни́ ѹ҆ че́тверн горсти. Й гла́ є́мꙋ Прⷑбный:
и҆́ми вѣ́рꙋ ча́до, я҆́кω мо́щенъ є́стъ Бг҃ъ и
ѿ҃тѣ́хꙋ ма́лыхъ ѿ҃трꙋбїй, напо́лнити нам҃ъ
мꙋки́: я҆́кω же при Илїѝ сотворѝ вдовици
ѡ҃ной, є́йже ѹ҆мно́жи ѿ҃ є́диныѧ горе́сти
мно́жество мꙋки, я҆́кω препита́тисѧ той
съ ча́ды свои́ми въ гла́дное вре́мѧ, до́ндеже
ѡ҃билїе бы́сть въ лю́дехъ. Сего́ и не́сть тоѩже

3 Цар: ѡ҃ ѳм нож. мꙋки. — г цар: 31.

бѣтъ

ѥ҃стъ Бг҃ъ и мощенъ ѥ҃стъ такожде и намъ
помала много сотвори́ти: и дн҃ оубо и немо́рѣ
ѣда благо́вѣніе Бжіе бу́детъ на мѣ́стѣ томъ.
Оу҃ Оньже се слы́шавъ ѡ҃ниде. и ꙗ҃коже вни́де въ хра-
мину҃, ви́дѣ сѹ́дъ ѥ҃же пе́рвѣе бѣ тощъ,
мл҃твами же Прпⷣнагѡ ѻ҃ц҃а нш҃его Θеодо́сїа
по́лнъ сѹ́щъ мѹ́ки: ꙗ҃коже и преды́пати ѥ҃й
чрезъ ве́рхъ на зе́млю. и а҃бїе въ оу҃жа́сѣ бы́въ
видѣ́вше преслáвное тѡ чю́до, возврати́шася къ
Прпⷣному и и҃сповѣ́да. Прпⷣный же ѥ҃мѹ рече́:
и дн҃ чáдо, и не ꙗ҃ви нико́мѹ же сегѡ, но твори
посѹ́вычаю бра́тїи хлѣ́вы: сего́ мл҃твамъ Прпⷣны
бра́тїй нш҃ихъ посла́ Бг҃ъ мл҃ть свою́ кнáмъ.

Тако́во бѣ́ тща́ніе къ Бг҃ѹ Прпⷣнагѡ ѻ҃ц҃а
на́шегѡ Θеодо́сїа, и таково́ оу҃пова́ніе на Г҃а
нш҃егѡ Іс҃ Хр҃а: ꙗ҃коже неимѣ́ти ѥ҃мѹ наде́жды
ѡ҃ земны никоегѡ́же, ниже оу҃пова́ти ѡ҃чемъ
в мі́рѣ семъ: но въ всемъ всею мы́слїю и всею
дш҃ею къ Бг҃ѹ воскланя́шеся, и на того́ ѡ҃ все
оу҃пова́ніе возлага́ше, никако́же пекíйся ѡ҃
оу҃тренемъ дни, но Г҃дь гл҃ъ повсю́ дни и҃мѣ́я
ѡ҃ на па́мяти свое́й, ѥ҃же рече́: Возри́те на
Пти҃цы Нб҃ны, ꙗ҃коже ни сѣю́тъ ни жнѹ́тъ, ни
собира́ютъ в жи́тницы, и ѻ҃ц҃ъ ваш Нб҃ный
пита́етъ и҃хъ, не вы́ли па́че лѹ́чши и҃хъ ѥ҃сте.
Непецѣ́теся оу҃бо ѡ҃ оу҃тріи. Тѣ́мъ же и

мл҃ша́шася

молѧшесѧ ѡ семъ Прпдбный съ вѣрою несумѣнною сице глаголѧ:

Елко стый, ты еси насъ совокупилъ на мѣстѣ семъ, аще угодно естъ стѣй твоей млти, еже жити намъ здѣ, буди намъ помощникъ и податель всѣхъ блгихъ: себѡ въ имѧ Прстыѧ Мтре твоеѧ возгражденъ естъ домъ сей, мыже въ твое имѧ собрани вонь. И ты Гди соблюди ны и сохрани ѿ всѧкагѡ совѣта вселукавагѡ врага, и сподоби насъ получити вѣчную жизнь, прно влагаѧ в срдца нша страхъ твой: ꙗкѡ да тѣмъ наслѣдимъ и блгаѧ ѡна, ꙗже уготована суть Прдбнымъ.

Мл҃тва с Ѳеодосіа

И сице по всѧ дни Прпдбный Ѿцъ нашъ Ѳеодосій братію свою учаше, утѣшаѧ и запрѣщаѧ никакѡже в нестѧжаніи ꙗкоже и въ всѣхъ добродѣтелехъ разслабѣти: но въ предъ подвижнѣйшими быти. Гдь же поспѣшествоваше ему, и слово утверждаше, послѣдствующими толикими чудесы.

Прпдбныйже ѡ сихъ всѣхъ, по всѧ нощи безъ сна пребываше, блгрѧ Бга съ слезами, и часто к земли колѣнѣ прекланѧ. Ꙗкоже многажды слышаху Црковныи строители. Внегда бо время бываше утрнему пѣнію, и тыи хотѧху блвеніе взѧти ѿ него, тогда елико прихождаше

Подвиги его нощныѧ увѣдѣша на мартѣ

единъ

єдинъ ѿ нихъ тихо къ келїи єгѡ, всегда слышаше тогѡ млѧщасѧ, и ѕѣло плачуща, и главою часто ѡ землю біюща. тѣмъ же строитель мало ѿступивъ, начинаше велми шествовати, Прпдбный же оуслышавъ топотъ, абїе оумолчаше, творѧсѧ ꙗко спитъ. ѡномꙋ же толкнꙋвшꙋ и рекшꙋ, Блви ѿче: Прпдбный такожде молчаше, ꙗкѡ до трижды толкнꙋти ємꙋ и глати, Блви ѿче: и тогда Стый ꙗкѡ ѿ сна воспрѧнꙋвъ, глаше: Гдь нш҃ъ Іс Хс да блгословитъ тѧ чадо. таже прежде всѣхъ ѡбрѣташесѧ в Црькви. и сице по всѧ нощи повѣдахꙋ єгѡ творѧща.

Ксимже и иными различными, въ времѧ Ігꙋменства своего, подвизашесѧ трꙋды, Спнїа ради нетокмѡ своегѡ, но и Бгомъ врꙋченнагѡ себѣ стада.

не лежаше на ребрехъ

Ибѡ никогдаже єгѡ видѣша на ребрехъ своихъ лежаща, но єгда хотѧше немощи ради плотскїѧ по Павечернемъ пѣнїи ѡпочити, тогда сѣдъ мало поспа, и абїе нанощное пѣнїе въставъ колѣнопреклоненїе творѧше.

не мыѧше тѣла.

Такожде николи єгѡ видѣша, возливающа на тѣло свое водꙋ, оугодїѧ ради: но токмѡ рꙋцѣ, и лице оумываше.

Ащеже и оучрежденїе когда братїѧмъ бѣ, то

ѡ Поще
нїи сто

Онъ самъ всегда́ ѣ́ше хлѣ́бъ сухъ, и зе́лїе
ва́рено безъ ма́сла, и воду́ пи́ше: Ова́че
никогда́же бѣ видѣ́ти его́ дра́хла, или
посо́пла́шася на трапе́зѣ с҃ѣда́ща: но всегда́
весело лице́ и́мѹщ, и благода́тїю Бжїею свѣ́тлѣющеся.

на посте
велїкѣ за
творѣшеся
в пещерѣ

Повеле́же лѣта́ на пост с҃ты́м Четыридеса́тницы, ѡ҃хожда́ше Прпбный ѡ҃цъ нашъ
Ѳеодо́сїй в Пещеру́, [и҃дѣ́же и чтное его́ тѣ́ло
пото́м положено бысть,] и та́мѡ заво́рѧшеся
е҆ди́нъ, до надхожда́щїѧ Цвѣ́тныѧ. Пли:
в Па́тѡже преже́ тома́ли, въ вре́мя вечерни
прихожа́ше къ бра́тїи, и ста́ в две́ре цр҃ко́вныѧ,
побужа́ше ѹ҃тѣша́ѧ всѣ́хъ, по́двига ра́ди и҃хъ
сп҃на́го, себе́ же недостоа́на вора́ѧ, а҆́ки и е҆ди́ныѧ
ли недостиго́ша проти́ву тру́дѡмъ и҃хъ.

ѡ҃хождаше
тай въ
пещерѣ.
на село
лесно́е.

Ова́че многажды Прпбный ѡ҃ всеа́ Пещеры
вне́ѩже бра́тїамъ вѣ́дущимъ затворя́ше
себѣ, востава́въ но́щїю никомуже вѣ́дущю,
ѡ҃хожа́ше на е҆ди́но мона́стырское село́: и та́мо
в Пещерѣ, а҆́же бѣ въ всекрове́нномъ мѣ́стѣ, бг҃ѹ
е҆ди́номѹ вѣ́дущю, пребыва́ше е҆ди́нъ.
Ѡтѹдѹ́ же па́ки в но́щи, препа́тко предваря́ющимъ Цвѣ́тнѹю ли, прихожа́ше в пе́рвѹю
Пещеру́: и та́ко ѡ҃ тома́ в па́токъ нехожа́ше
къ бра́тїи, а҆́ко тѣ́мъ мнѣ́ти тѹ҆ е҆мѹ҆
пребыва́ти чресъ вса́ по́стныѧ дни.

ѡ мꙋже ствѣст: на бѣсы.

Мнѡгꙋже скорбъ и мечтаніе, злыи дꙋси творяхꙋ тогда Прпбномꙋ в Пещерѣ.

рны ѿ бѣсов терпѣ

Еще же и раны наношахꙋ нан, якѡже и ѡ Стѣмъ велицѣмъ Антѡніи Егѵпетстѣмъ пишетсѧ: Но иже явисѧ ѡномꙋ, дерзати повелѣваѧ, той и семꙋ невидимо, съ нбсе силꙋ подаде на побѣдꙋ ихъ. И бѡ ни такѡ ѿгнанъ сый, в такой темной Пещерѣ пребываѧ единъ, неꙋбоѧсѧ множества полковъ кнѧзѧ тмы: но крѣпко стоѧ, аки добрый воинъ Хвъ, Млтвою и Постомъ, ѿ себе паче ѿгна тѣхъ: якѡ потомъ несмѣти имъ приступити к немꙋ, но токмо ѿдалече мечты творяхꙋ емꙋ.

не даяхꙋ емꙋ бѣсы спати.

Попавечернемъ бо пѣніи хотѧщꙋ емꙋ малѡ почити, и сѣдшꙋ [понеже николиже на ребрехъ своихъ лежаше] се слышашесѧ гласъ вопля велика въ Пещерѣ ѿ множества бѣсовъ, аки нѣкіимъ на колесницахъ ѣздѧщимъ, дрꙋгимже в тѵмпаны біющимъ, и инымъ в сопѣли сопꙋщимъ, и такѡ всѣмъ кличꙋщимъ якѡ трѧстисѧ и Пещерѣ.

мечты бѣсовскіи ѿгоняшѧ ѱалмопѣніемъ.

Прпбныйже сіѧ всѧ слышавъ неꙋбоѧсѧ ни ꙋжасесѧ, но ѡградивъ себе ѡрꙋжіемъ Крстнымъ, и воставъ начинаше пѣти Ѱалтыръ. И тꙋ абіе трꙋсъ ѡнъ мнѡгъ и кличъ неслышимъ бываше. Таже по млтвѣ сѣдшꙋ емꙋ, се якоже и прежде безчисленныхъ

бѣсовъ

вѣ́сѣ гла́ слы́шашесѧ: Прⷣбны́йже па́ки въ_
ста́въ ѱало́мское пѣ́нїе начина́ше и́ гла́ о́нъ
и́спѣ́ваше па́ки. Сѝцѣ́же въ мно́зѣ дни и́
мно́зѣ творѧ́хѹ ѥ́мѹ зли́и дѹси́ и недаю́ще
томѹ́ почи́ти ни мала́ дне́ же бла́гїю бг҃ѹ́ ѥ́ди
коне́чнѣ побѣди́ и́хъ: и́ бы́сть вла́сть на ни́хъ побѣда бѣсо
со конецъ
тако́ѹ бо́ѹ па́кѹ оу́жѣ и́ ѿдалѣ́че несмѣ́ти и́мъ
приступи́ти кмѣ́сту томѹ́ и́дѣ́же Прⷣбны́й
мл҃твы творѧ́ше: но вѣ́гаю́ѿнѣ. Бѣ́же и́звѣ_
сти́сѧ мно́зѣмъ ч҃ѹдесы́ѿнѣ́же сказа́ѥ́ пѣ́нѣ сѧ.
Въ храми́нѣ и́дѣ́ же хлѣ́бы бра́тїи́мъ пе́чахѹ, и́ноги вѣсо
спи́сарїи
па́коже творя́хѹ вѣ́сѣ мѣ́сѣ немалѹ́: ѿ́ѹ́ога мѹ́кѹ
разсыпа́юще, и́ногда́же кваⷭ на ѹ́строе́нїе
хлѣ́бѡвъ поставле́нный разли́ваю́ще, и́ и́на
мно́га зла творя́ще. тогда́ Старѣ́йшина
пекѹ́щихъ ше́дъ повѣ́да прⷣбномѹ Θеодо́сїю.
о́нъже востáвъ ѹ́вечеръ и́дѣ́ въ храми́нѹ тѹ́ и
затвори́въ две́ри ѡ́ себѣ́, пребы́сть вне́й до
ѹ́трени мл҃твы твори́. и́ ѿ того́ ѡ́ часа не
ѹ́бѣ́ншасѧ вѣ́сѣ на мѣ́стѣ томъ, и́ па́кости
никоѥ́же сотвори́ша.
Въ ѥ́дино́ѹ́ же па́ки ѿ дне́й, прⷱи́де вра́ ѿ ѥ́дины́ѧ вѣ́сѣ мона́стырскїѧ къ Прⷣбномѹ ѿц҃ѹ нашемѹ́ хлѣ́вины
Θеодо́сїю гла́: ѿ́ѹ́ко в хлѣ́винѣ и́дѣ́же ско́т
затворя́емъ жи́лище вѣ́сѣ́мъ ѥ́сть, и мно́гѹ
па́кость творя́тъ недаю́ще ско́тѹ́ пасти.

мнѡгажыже и Пр҃ѕвутеръ мл҃твꙋ творитъ водо́ю Ст҃о́ю покропля́ше: но никі́йже ꙋ҃спѣ́ѣтъ. тогда́ Пр҃пбный въ ѻ҃рꙋжи́вся мл҃твою и по́стомъ, прі́йде в Сло́то: и вечерꙋ́ю, ꙋ҃вні́йде въ хлѣ́винꙋ. Затвори́въже две́ри и тꙋ́ пребы́сть до ꙋ҃тр҃іа, мл҃твы творя́: и ѿ того́ часа не ме́нѣшася вѣ́шеве на мѣ́стѣ г҃м҃ъ [такожде́ а҃коже и в Пека́рни] и никомꙋ́же в Селѣ́ то́мъ а҃коть творити можа́хꙋ.

Хча́ше ни вол҃ѣ́ти ѧ҃ вѣ́сѣхъ мѣ́стѣхъ.

Не́точїи же Самъ Пр҃пбный сі́лꙋ вѣ́ковѣ́чꙋю побѣжда́ше:

Но и҃ѩ́це слы́шаше ѿ бра́тїи комꙋ́, бра́нь бы́ти ѿ мечта́нїй вѣ́шевыхъ того́ призва́въ ꙋ҃ча́ше и нака́зоваше стоя́ти кр҃пко проти́вꙋ дїа́волимъ ко́знемъ, никако́же ꙋ҃клана́тися ни́же разслабѣ́тися ѿ напасте́й тѣ́хъ, ни ѿходи́ти ѿ мѣ́ста тако́вагѡ: но по́стомъ и мл҃тво́ю ѿгражда́тися, и Бга всегда́ призыва́ти на побѣ́дꙋ зла́гѡ бѣ́са.

Воспомина́ше бѣ́сы, ѩ҃вившіяся ѥ҃мꙋ въ ѳ҃ра́цѣ ꙋа҃

Гла́ше же и Се́кимъ, а҃кѡ тако́же бя́ше и мнѣ́ и҃пе́рва:

Въ е҃ди́нꙋ бо ѻ҃нощи́ покꙋси́ мя въ Кѣ́лїи ѡ҃бы́чныя ѱ҃алмы: Се пе́съ чернъ ста́ предо мно́ю: а҃кѡ мя не́лзѣ и҃поклони́тися бѣ́: стоя́щꙋже ѥ҃мꙋ на мно́гъ часъ вожелѣ́хꙋ ꙋ҃да́рити ѥ҃гѡ, и Се невиди́мъ бы́сть. тогда́ сице́ страхъ

и҃трепе́тъ

и́ трепе́тъ ѡ҃бы́тъ мя҃, я҃кѡ восхотѣ́ти ми бѣжа́ти ѿ̀ мѣ́ста того҃? а҃ще не́бы Г҃дь помо́гъ ми. Себѣ́ ма́лѡ воспрѧ́въ ѿ̀ оу҃жа́са, нача́ прилѣ́жнѡ Бг҃а мо́лити, и́ ча́сто покло́нєнїе творѧ́ще: и́ та́кѡ ѡ҃бы́ваѧ ѿ̀ менѐ страх҃ тои́, я҃кѡ ѿ̀ того҃ часа небо́ле́зненнѣ мечта́нїи бѣсо́вскихъ? а҃ще и́ нападо́ша пред҃ о҃чи́ма мои́ма. Кои́мже и́ и́на мно́га словеса́ гла́ше и҃м҃, оу҃крѣпля́ѧ и҃хъ на зло́ы҃ дх҃ы: и́ та́кѡ ѿ̀пы҃ща́ше и҃х҃ ра́дующихсѧ и҃ славя́щи Бг҃а, ѡ҃ таковы́хъ наказа́нїи до́блїи наста́вника и́ оу҃чи́теля и҃хъ.

Ѥ҆щеже и́ сїе ѡ҃ то҃мже вещи́, и҃повѣ́да бл҃же́нному Нестору́, є҆ди́нъ ѿ̀ бра́тїи пре́жде реченны́и Іларїѡ́нъ: Я҃кѡ мно́гу ми [рече́] пако́сть творя́хѫ в҃ кели́и злы́и в҃ нє́мощи. Є҆гда́ бо когда́ возлегѡ́хъ в҃ нощи́ наложи́ моему́ се мно́жество в҃ нє́мощи, прише́дше и́ забла́сы є҆́мше, попира́нїе блача́хѫмя: дрꙋ́зїи же тѣ́нь по є҆́мше гла́хѫ, Сѣ́мѡ да влеченъ бꙋ́детъ, я҃кѡ да стѣ́ною подо́бнымъ є҆гѡ̀. И́ сїе повсѣ́днѡщи творя́хѫ ми. Ѩ҆же немогы́и ктомꙋ терпѣ́ти, шедъ и҃повѣ́дахъ Прп҃бномꙋ Ѳеодо́сїю пако́ꙋ тѣ́, и́ хотѣ́хъ ѿ̀и́ти ѿ̀ мѣ́ста того҃ в҃ и́ны́ кели́ю. Прп҃бны́и же мѧ́ше мя҃ гл҃ѧ: и́ бра́тє не ѿ̀ходи́, да никакѡ похва́лятсѧ

Іларїѡ́на Инока ѡ҃ пакостех҃ бѣсовскихъ и҃ зблазн҃.

тобою злыи бѣсы, ꙗко побѣдивше бѣгуна тѧ сотвориша: и ѿтолѣ болшее зло начнутъ ти творити, ꙗкѡ власть пріемшіи на тѧ. Но млтисѧ Бгу прилѣжно в келіи своей, и Бгъ видѣвъ терпеніе твое, подастъ ти побѣду на нѧ, ꙗкѡ несмѣти имъ и приближитисѧ к тебѣ. Азъ же паки глахъ к нему: млютисѧ ѿче, ꙗкѡ ѿселѣ никакоже могу пребывати в келіи той, множества ради живущихъ в ней бѣсовъ. Тогда Прпдбный прекрсти мѧ и гла: иди брате в келію свою, и ѿселѣ неимутъ ти никое ѧже пакости творити лукавіи бѣсы: Ниже видѣти ихъ имаши к тому. Азъ же вѣровавъ, поклонихсѧ Прпдбному и ѿ идохъ. И ѿтолѣ пронырливыи бѣсы не дерзнуша приближитисѧ къ келіи моей, млтвами прпдбнагѡ Ѳеодѡсіа изгнани бывше.

Ѡ мужествѣ ѻ: въ испвѣданіи вѣры.

Къ толикому мужеству противу врагѡвъ невидимыхъ, приложи прпдбный ѿцъ нашъ Ѳеодѡсій мужествѡ и противу врагѡвъ Бжіихъ видимыхъ.

Имѧше бо таковъ ѡбычай, ꙗкѡ многажды в нѡщи востаѧ, ѡтаи всѣхъ исхождаше къ жидомъ, и тѣхъ мужествіннѣ препираше ѡ Хѣ, оукарѧѧ и досаждаѧ, ѿметникѡвъ закона и Бгоубійцевъ ихъ нарицаѧ. Желаше бо зѣло за исповѣданіе вѣры Хвы оубіен быти,

па́чеже ѿ тѣ́хъ ѿни́хъже и҃ е́ламъ Хс҃, и҃ко и҃стинный подража́тель Хв҃ъ.

Желя́ше кіемъ мѹжестве́нный сей Прп҃бный пострада́ти, и҃ за неповѣ́да́нїе пра́вды. И҃ко же ѿню́дѹ вѣщъ достовѣ́рна:

Бы́сть въ дни́ Игѹме́нства е҃гѡ, по вре́мени нема́лѣ, Смѧтѣ́нїе ѿ вселѹка́ваго врага́, въ трехъ Кн҃зѣхъ Росі́йскихъ, бра́тїѧ сѹ́щихъ по плоти, сицево́: Два бра́тїѧ Свѧтосла́въ Кнѧзь Черни́говскій, и҃ Всево́лодъ Кнѧзь Переѧславскій, брань сотвори́ста на е҃ди́наго стар҃е́йшаго Своего́ бра́та, Хр҃толю́бнѣйшаго Кня́зя Кіе́вскаго Ісла́ва: е҃гѡже и҃ прогна́ста ѿ сто́лнаго гра́да Кіе́ва, а҃ Сами́ вни́йдо́ста въ градъ то́й. Посла́ста же къ Прп҃бному ѿц҃ѹ нше́мѹ Ѳеодо́сію, моля́ще е҃гѡ, да прі́йде книмъ на ѡ҃бѣ́дъ. Но Прп҃бны́й ви́дѧ и҃ко непра́вено бы ѡ҃гнѧ́ніе Хр҃толю́бива Кн҃зя Ісла́ва, съ дерзнове́нїемъ посланѣ́мѹ ѡ҃бѣща́: недостоѧ́тъ ми [рече́] и҃ти на тра́пезѹ е҃гда́ве́лн, и҃ причасти́тися бра́шнѹ, и҃сполнь сѹ́щѹ кро́ви и҃ ѹби́йства. Сицева́же и҃ и҃на мно́га гла́въ ѡ҃пѹсти́ти е҃гѡ, рекъ: Молю́ тѧ да возвѣсти́ши вели́кѹю тѧ́йну. Кня́зь же тѣ́и Слы́шавше сі́ѧ, непрогнѣ́васта сѧ ни́, вѣ́дѹще того́ Прп҃бна бы́ти: ѡ҃ка́ченїе по-

Ѳ мѧ-жествѣ т҃е: въ и҃спо-вѣданїи пра́вды.

и҃згна́ніе кн҃зя и҃з гла́ва.

не и҃де на ѡ҃бѣ́дъ, кн҃зе́й и҃з гна́вѧ Хр҃ста.

слѹша́ста

слꙋша́ста є҆гѡ, но ꙋ҆стремѝстасѧ на прочее
прогна́нїе бра́та своє́гѡ: и҆ ѡ҃ всѣ́мъ ѡ҃блаꙁѝ тол҃
ѡ҃гна́ста є҆гѡ: и҆ та́ко возвратѝстасѧ восп҃.
И Свѧтосла́въ сѣ́дѣ ѵ҆ Кіе́вѣ на Пр҃тѡ́лѣ
Їѕсла́ва, Всеволо́дъ же мнѝй сы́й и҆дѐ на ѡ҃бла
свои́ ѵ҆ Перея́славль. Тогда́ Прпбнꙑ́й ѡ҃цъ
нш҃ъ Ѳеодо́сїй, и҆сполнѣ́сꙑ Дх҃а Сѵ҃та, нача
непрестанно ѡ҃блича́ти Кн҃ѕа Свѧтосла́ва,
ꙗкѡ неправе́но соворѝлъ и҆ не позако́нꙋ сѣ́дѣлъ
на Пр҃тѡ́лѣ томъ: но а҃кѝ ѡ҃ца самаго и҆ѕ-
гна́вша, Старѣ́йшаго и҃ бра́та. И҆ ѡ҃бога́ ѡ҃бѣ
є҆пистоли́и посыла́ше кнемꙋ, ѡ҃богда́же пред҃
Белмо́жи є҆гѡ прихо́дѧщими ѵ҆ монасты́рь,
ꙋ҆каря́ше того́ ѡ҃ непра́вѣмъ и҆ѕгна́нїи бра́та,
моля́ тѣ́хъ, да возвѣ́стѧ є҆мꙋ. Послѣ́дже
напи́сѧ кнемꙋ є҆пистоли́ю вели́кꙋ ѕ҃ѣ́ло, ѡ҃блича́ѧ
того́ сѝце: Гласъ кро́ве бра́та твоє́гѡ
вопіе́тъ къ Бг҃ꙋ, ꙗкоже Авелева на Ка́ина. Та́коже
и҆ ны́хъ мнѡ́гихъ дре́вни братоненави́тни
гонѝтелей и҆ ꙋ҆бі́йцевъ, при́тчами приводѧ́,
и҆ всѧ́ ꙋ҆ка́ꙁꙋѧ ꙗ҆же ѡ҃немъ: и҆ та́ко напи́савъ
посла́ кнемꙋ. Кнѧ́зь же ꙗкѡ прочте́ є҆пистоли́ю тꙋ,
разгнѣ́васѧ ѕ҃ѣ́ло, и҆ ꙋ҆да́ривъ тою ѡ҃ ѕе́млю,
ꙗкѡ левъ рыкнꙋ на Пра́веднаго. И҆ ѡ҃тѡ́лѣ
промы́слѣ на ꙁаточе́нїе ѡ҃ꙁлꙋжде́нно быти
Ѳеодо́сїю. Тогда́ бра́тїѧ въ вели́цей печа́ли

ѡ҃блича́ѧ кнѧ
ꙁа Свѧ
тослава
сѣ́дѧща на
пр҃тѡ́лѣ
Їѕсла́ли

бы́вшꙋ

бы́вше, моля́хѹ Прпбнагѡ да прест а́нетъ ѡблича́ти є́гѡ: та́коже и ѿ Боля́ръ мнѡзи приходя́ще, и побѣда́нце гнѣвъ Кнажъ, собѣтова́хѹ несопрогнвля́тися є́мѹ: сє́бѡ [рѣ́ша] на заточе́нїе хоще́тъ тѧ посла́ти. Прпбны́йже се слы́шавъ, ꙗкѡ ѡ̀ заточе́нїи є́гѡ гла́ша, возрадова́сѧ дх҃ѡмъ, и рече́: ѡ̀се́мъ сѣ́ло ра́дѹюся бра́тїе, и ничто́же мнѣ блаже́нѣе є́сть в жи́тїи се́мъ, ꙗкѡ и́згна́нѹ бы́ти пра́вы ра́ди: є́да бѡ бога́тства и́ли́ чре́нїѧ лише́нїе нѹ́дитъ мѧ; и́ли дѣте́й и се́лъ ѡ̀лѹче́нїе ѡ̀пе-чалѧ́етъ мѧ? ничто́же ѡ̀ такѡ́вы́хъ вне сѣ́хѡ в мі́ръ се́й, но на́зи роди́хомсѧ, и та́коже подоба́етъ на́мъ на́гимъ ѡ̀и́ти ѡ̀ мі́ра сегѡ. Тѣ́мже гото́въ є́смь и́ли на заточе́нїе, и́ли на сме́рть. И ѡ̀ толѣ па́че нача́ ѡбратонена́ви-дѣнїи оу̀каря́ти Кнзѧ, желѧ́ сѣ́ло заточе́нъ бы́ти. Ѻ̀ба́че Кнзѧ́ще и́ сѣ́ло рагнѣ́вася на Прпбнагѡ, но не дерзнѹ́ ни є́дннагѡ зла сотвори́ти ломѹ́, вѣ́дяше бѡ є́гѡ мѹ́жа Прѣ́бна и́ Прпбна бы́ти: ꙗкѡже и́прѣже мнѡгаѧжы є́гѡ ра́ди зави́дяше бра́тѹ своемѹ Ізслáвѹ, ꙗкѡ такова́ свѣти́лника и́ма́ въ ѡ̀бласти свое́й: ꙗкѡ же и́ поубѣда́ слы́шавъ ѡ̀ того́ Ѝнокъ Па́велъ Игѹ́менъ сы́й є́дннагѡ ѿ монастырей сѹ́щихъ въ ѡ̀бласти свѧтосла́влѣ.

заточе́нїе бы́ти ра́ди.

свѧтосла́вле не смѣ́ѧше сотвори́ти зла.

По сїе́мъ

Престо ѡбличати свѧтосла в да молбою ѡбратит.

Посемже Прпдбный ѿцъ нш҃ъ Ѳеодѡсїй, мнѡго мл҃имъ бывъ ѿ братїи и ѿ велможъ, найпачеже разумѣвъ ꙗкѡ ничтоже оуспѣетъ Кнѧзю Сицевыми словесы, преста ѡбличати єгѡ. И ѿтолѣ умысли молбою тогѡ возбуждати, дабы возвратилъ брату своему ѡбласть єгѡ.

Ѡ смиренїи кнзѧ свѧтослв къ стому

Непомнѡзѣхъ же днехъ, оувѣдавъ Кнѧзь Свѧтослав ѡ преложенїи Прпдбнагѡ Ѳеодѡсїѧ ѿ гнѣва, пачеже реку ѿ ѡбличенїѧ тогѡ: возрадовасѧ ѕѣло, ѿ мнѡга бѡ времене желаше бесѣдовати с нимъ, и Бг҃одухновенныхъ словесъ єгѡ насладитисѧ. Тѣмже посла къ Прпдбному, аще повелитъ прїйти єму въ монастыръ свой или ни? Ономуже бл҃вившу прїйти, сей съ радостїю воставъ прїйде съ Болѧры в монастыръ єгѡ. Прпдбный же съ братїею изшедъ изъ Цр҃кви, по ѡбычаю стрѣте єгѡ, поклоншимсѧ всѣмъ ꙗкоже лѣпо єстъ Кн҃зю. Кн҃зь же цѣловавъ Прпдбнагѡ глагола єму: Се ѿч҃е не дерзнухъ прїйти к тебѣ, помышлѧѧ єда како гнѣваѧсѧ намѧ непустиши мѧ в Монастыръ свой. Прпдбный же єму ѿвѣща: и что оубѡ бл҃гїй Влдко оуспѣетъ гнѣвъ нашъ, на державу твою; но подобаетъ намъ ѡбличати и гл҃ати єже на Спс҃нїе дш҃и: вамже лѣпо єстъ послушати тогѡ. Таже вшедше

Без повелѣнїѧ не мѣтъ къ нему прїйти свѧтослав

въ Цр҃ковъ

въ Цр҃ковъ сотворѝша мл҃твꙋ, и по мл҃твѣ сѣдѡ́ста. Тогда́ Прп҃бны ѻ҃цъ нш҃ъ Ѳеодо́сїй начен҃ъ глати ѻ҃ Бж҃тве́нныхъ писа́нїй, многѡ поꙋча́ше его́ ѻ҃ любви́ бра́тнѣ. Кнмже́ такоже многꙋ вин҃ꙋ возлага́ше на бра́та своего́, и того́ ра́ди нехотя́ше ст҃ѣ́м мі́ра сов҃ори́ти. и та́ко помно́жѣ́й дꙋшеполе́знѣй бе҃сѣ́дѣ, ѻ҃́нде Кнзь҃ ꙋ҃ домъ свои́ слав҃ꙋ Бг҃а, ꙗ҃кѡ сподоби́мся с҃ такови́мъ мꙋ́жемъ бе҃сѣ́довати. и ѻ҃толе́ часто прихожа́ше кнемꙋ́ дх҃овнаго того́ бра́шна наслажа́мся па́че ме́да и со́та.

Многа́жы же и самъ Прп҃бный ѻ҃цъ нш҃ъ Ѳеодо́сїй, хожа́ше посе́мꙋ къ держа́вномꙋ семꙋ́ Кнзи Свтослáвꙋ, воспомина́мъ ем҃ꙋ стра҃ Бж҃ій, и любо́въ къ бра́тꙋ.

Въ е҃дни́же ѻ҃ дне́й прїи́де кнемꙋ́ Прп҃бный, и ꙗ҃кѡ вни́йде въ хра́мъ и҃дѣ́же сѣ́даше Кнзь, се ви́дѣ многихъ и҃ гра́нцихъ пре́нимъ: ѡ҃бы́хъ гꙋ́сльмъ гласы́ и҃спꙋща́нцихъ, ины́ органны́мъ пи́скы гласа́щихъ, и҃ны́хже и҃ны́мъ мꙋзыкі́йскїмъ: и та́кѡ всѣ́хъ весели́щихся ꙗ҃кѡже ѡ҃бы́чай е҃ст҃ пре҃ Кнзе́мъ. Прп҃бный же въ кра́й Кнзь сѣ́дѧ зря́ше до́лꙋ поникъ. и таже мало воскло́нсѧ рече́ кнемꙋ́: бꙋ́детъ ли сице́ въ о҃нъ вѣ́къ гра́дꙋщїй. Кнзь же сло́во Прп҃бнагѡ ꙋ҃мили́всѧ прослезѝсѧ ма́ло, и повелѣ́ а҃бїе

поꙋча́ше ѻ҃ любви́ бра́тнѣ

ꙁмі́й сѣ́мъ Гослáва веселя́щихся

престáти ѝграющимъ. ѝ ѿтолѣ́ аще когдà повелѣ́ваше тѣ́мъ ѝграмъ творити, ѝ ѹ слы́шавы прише́ствїе Прпбнагѡ, то всегдà повелѣ́ваше ѝмъ пáки тѝхо стáти ѝ молчáти.

Пребыва́ше въ ѻтцà.

Ино́гажды же є́гдà возвѣща́хѹ Кнáзю прихо́дъ Прпбнагѡ, то а́бїе ѝзше́дъ ра́дѹемъ стрѣтáше є́гѡ пре́дъ две́рми хрáма, ѝ такѡ ѻба ѹ вхожда́ста въ хрáмъ.

Любáше ѝ́бѡшесѧ є́гѡ въ всемъ.

Тóйже Кнáзь ѝ́ногда весели́мсѧ прише́дшѹ Прпбномѹ, глáше: Се ѿ́чє ѝ́стиннѹ ти глю́, ꙗкѡ а́щебы ми возвѣсти́ли ѻ́ц҃а рожшагомъ воспáвша ѿ мр҃твы́хъ, то нéбы тáко рáдовалсѧ, ꙗкѡже ѡ̀ прихо́дѣ твоéмъ, ѝ нéбыхсѧ тогѡ тáко бо́ѧ ѝ́ли ѹ́бо́мнѣ́лъ, ꙗкѡже Прпбныѧ твоéдшѣ. Прпбны́ же є́мѹ рече́: а́ще тáко бо́ишисѧ менé, сотвори́ ѹ́бѡ воли́ мою́, ѝ возврати́ врáтѹ твоéмѹ Прт҃ол҃ є́гѡже є́мѹ бл҃говѣ́рны ѻ́ц҃ъ твóй дадé. Кнзь же ѡ̀ сéмъ ѹ́молче, недоѹ́мѣ́ѧ что ѿвѣща́ти. То́лми бѡ є́гѡ врáгъ разжéглъ бѣ гнѣ́вомъ на врáта, ꙗкѡ ниже слы́шати ѡ̀нéмъ хотя́ше.

Ѳеодѡ́сїй любя́ше ѹ̀ тѣ́лѡ Кня́зя Ізмаи́лѧ

Ѳеодо́сїй же прпбны́й ѻ́ц҃ъ нш҃ъ Ѳеодо́сїй, по всѣ́мъ дни́ ѝ́ноцѣ́хъ мла́ше Бг҃а ѡ̀ Хр҃толюбивомъ Кнзѣ Ізмаи́лѣ. Є́ще же ѝ въ є́кте́нїяхъ повелѣ́ тогѡ помина́ти ꙗкѡ сто́наго Кнзѧ ѝ старѣ́йша всѣ́хъ. Сегóже ꙗ̀кѡ не подоба́шѧ

сѣ́дша

сѣ́дша на прто́лѣ томъ, невелѧ́ше помина́ти
въ свое́мъ монастырѣ́. Пото́мже е́два у́молен
бы́въ ѿ̀ бра́тїи, повелѣ́ и́мъ сего́ сте́мъ помина́ти:
ѡ́бачѐ первѣ́е Ісла́ва послѣ́ди Свѧтосла́ва.

Таково́ смяте́нїе ви́дѣвъ въ Кнзѣ̀ Рѡссі́йскі прежде́ рече́нный Ни́конъ ст҃ы́й, [ѥ́же въ всем постры́женномъ ѿ̀ себѣ̀ Прпбномъ Ѳеодо́сїю поста́вшествова́,] паки ѿ́йде съ дв҃ѣ́ма и́нѡкома ѿ̀ Пе́черскагѡ монастыра́, въ ѻ́стровъ Тмуторока́нскі, и́ тамѡ́ же бѣ́ монасты́ составѝ. Прпбны́йже Ѳеодо́сїй мно́го мл҃ѧ́ше е́гѡ, да неразлу́читсѧ ѿ̀негѡ̀ до́ндеже е́го ѿ̀ста ѡ́ба въ плоти: ѡ́бачѐ не оу҃мл҃и́въ ѡ̀стася́ на прочѧ́мъ тр҃у́ды безнегѡ̀.

Сїцеже доброде́телей и́сполнь сы́й, и́ монастырь свои́ бе҃тхїи бра́тїею оу́же небм҃ѣ́стителѣ и́сполни́въ, нача́ подвизатисѧ Прпбны́й ѿ̀цъ на́шъ Ѳеодо́сїй, мл҃ѧ Бг҃а́ прилѣ́жно, какѡбы и́камѡ преселитисѧ на дрѹ́гое простра́нне́йшее мѣ́сто, и́ Цр҃ко́вь вели́кѹ ка́менну въ и́мя̀ то́жде пр҃тыѧ Бц҃ы съ ѡ́рѹжити; Бг҃ъ же бл҃гопрїа́тнѹ ѡ̀семъ показова́ше е́гѡ̀ мл҃твѹ, и́мѣ́сто напресе́леніе томѹ́ и́ сооружéніе Цр҃кви, промвлѧ́ше ди́вными чѹ́деси: ѿ̀ни́хже ра́зве и́ны́хъ сѹ́тсі́ѧ.

Чл҃вкъ нѣ́кій бл҃гочести́въ и́коли́ѧ Бг҃а,

пр҃ки сте: Ни́конъ ѿ̀йде

ѡ̀ Поста́вленіи ка́менныѧ Цр҃кви.

Чѹ́деса, пре́жде по ста́вленї Цр҃кви.

идяше горою мимо ветхій Печерскій монастырь,
нощи тогда сущи темнѣ, и се оузрѣ свѣтъ
пречуденъ надъ тѣмъ токмо Монастыремъ,
[якоже и прежде Игуменъ Софроній: но паче
того] и посредѣ онагѡ свѣта, видѣ Прпбнаго
Ѳеодосія пред Црквію стоящаа, руцѣ на Нбо
воздѣвша, и млтву къ Бу прилѣжно творящаа.
Ономуже зрящу и чудящуся, се абіе ино чудо
являшеся: Пламень бо великъ зѣлѡ ѿ верха
Црковнагѡ изшедъ, и аки дуга сотворся,
прейде на другій холмъ, и тамо тѣмъ концемъ
ста, идѣже послѣди Прпбный ѿцъ нашъ
Ѳеодосій, Црквъ нову каменну здати начатъ.
Сейже пламень являшеся аки дуга, стоя
единѣмъ концемъ наверху ветхія Црквы,
другимже намѣстѣ новыя, дондеже члкъ
той зайде загору. И посемъ по истиннѣ
въ Монастырѣ Прпбнагѡ исповѣда.
Такожде и ино чудо показа Бъ ѿтойже вещи
члвкомъ близъ живущимъ.
Въ едину бо нощъ слышаша гласъ безчисленно
поющихъ. тогда воставше ѿложей своихъ,
изыйдоша изхрамовъ, и ставше на высоцѣмъ
мѣстѣ, смотряху ѿкуду естъ гласъ той;
И се сіяше свѣтъ великъ надъ монастыремъ
ветхимъ Печерскимъ, въ ѡномъ же свѣтѣ

в свѣтлости надъ монастыремъ явися,

пламень аки дуга преселеніе его знамена

преходеніе Аггелское знамена его преселеніе.

видѣша

вид'ѣ́ша мно́жество и҃нокъ и҃сходя́щихъ
ѡ҃бе́тхїа ц҃р҃кве́, и҃ гряду́щихъ на мѣ́сто
но́вое: нося́хуже е҆ди́ны и҃коны пр҃тыя
бц҃ы, про́чїи восл'ѣ́дъ и҃дя́щїи пол́хы, и҃мя́ще
в҃рука́хъ свои́хъ свѣща́ горя́щя: пре́дъ всѣ́ми же
и҃дя́ше пр҃пбный ѻ҃цъ на́хъ и҃ наста́вникъ
Ѳеодо́сїй. та́же дошедше мѣ́ста того́, и҃
нача́ше пѣ́нїе и҃ мл҃тву сотворше, возвраща́хуся
воспя́тъ, и҃ вни́йдоша паки поюще въ бе́тхую
ц҃р҃квь. Сѐже видѣ́нїе не е҆ди́нъ ни два, но
мно́зи лю́дїе видѣ́вше, и҃повѣ́даху. и҃ поне́же
ни е҆ди́нъ ѡ҃брати́ тамо́ вни́, разумѣ́ша
я҃кѡ по и҃стинѣ а҃гг҃лѡ сице и҃сходя́щи и҃ во-
ходя́щи видѣ́ша: тѣ́мже и҃ просла́вишя бг҃а
прославля́юща мѣ́сто ѻ҃молитвами пр҃пбнагѡ
Ѳеодо́сїа, и҃ съ я҃кѡвомъ Патрїа́рхомъ гла́хуже:
Я҃кѡ е҆́ст҃ гдь на мѣ́стѣ сем, и҃ е҆́ст҃ стра́шно бы: кд.
мѣ́сто сѐ: не́сть се́но до бо́жїи и҃ вра́та нбна.

Ѳео: я҃кѡ
са́ма по-
ма́ти
ѡ҃ бо́гра́ка

Кѣмже непомя́немъ простра́нное зда́: я҃кѡ пр҃пбный ѻ҃цъ нш҃ъ Ѳеодо́сїй в҃ мона-
стырѣ́ свое́ сы́ны на бг҃опрїа́тной сей мл҃твѣ
ѡ҃пресели́нїи, тогда́же в҃ Конста́нтинѣ гра́дѣ:
съ пр҃пбным Анто́нїемъ ѓа́вскимъ ма́нстерскимъ
и҃хже ст҃ы́мъ на зда́нїе бг҃омъ знамена́нныя
своея́ ц҃р҃кви призва́. И҃ я҃кѡ в҃ нача́токъ
дѣ́л та́кова́гѡ, бжїимъ по́биженїемъ, на по́л'го

идѣже знаменїѧ ѡпреселенїи Прпдбнагѡ бѧху, и множество людїй собрасѧ, избирающе ему подобное въ ѡснованїе Црькви мѣсто: И самъ Кнзь Свѧтославъ послучаю прїѣхавъ, дарова ему на своемъ полѣ мѣсто таковѡ: Еже послѣди совершеннѣ извѣстисѧ сушею, росою, и огнемъ съ нбси, на млтву Прпдбнагѡ Антонїѧ, но небезъ сегѡ блженнагѡ строителѧ: ꙗкоже пишетсѧ доволнѣ съ инѣми оудивительными дѣлы, въ сказанїи ѡтой Стой Црькви. И такѡ Прпдбный ѡцъ нашъ Ѳеодѡсїй, блгдтїю Бжїею не исповѣдимою, Црковъ нбси подобную въ имѧ нбныѧ Црицы, ѡснова: Начало копанїю сотворшу самому блговѣрному Кнзю Свѧтославу, и давшу абїе на дѣло то сто гривен злата, в руцѣ Прпдбнагѡ Ѳеодѡсїѧ.

Сеиже и самъ Прпдбный повсѧ дни съ братїею прилежаше подвизаѧсѧ, и труждаѧсѧ ѡ со ѡруженїи тогѡ Стагѡ храма: и творѧше купно в самомъ себѣ храмъ Стому дху, днь ѿ дне множайшыми возрастаѧ добродѣтелми: ѡцъ сый сиримъ, заступникъ вдовицамъ, помощникъ ѡбидимымъ. Ѡстроенїиже внѣшнемъ храма тѣла своегѡ всѧкѡ нерѧдѧше, ꙗкѡ видѧщимъ егѡ в таковѣй ѡдежди к дѣлателемъ ходѧща, немнѣти тогѡ самого

Ст: Ѳеод: съ Антонїемъ росу і огни низведе.

Ѡснова церкви камену

Труждашесѧ съ зиждущими Црковь.

Ѝгу́мена сѹ́ща но є́дина́гѡ ѿ варѧ́щихъ.
Бѣ є́динъ бо ѿ дні́й и́дѧше Прп҃бный ѻ҃цъ
нш҃ъ Ѳеодо́ѵїй къ дѣла́телемъ Цр҃ковъ зи-
жд҃ѹ́щи и́ Се́ стрѣте́ є́гѡ оубо́гаѧ вдовица
и҆́же бѣ ѿ сѹ́дїи ѡ҃бидима и҆ гла́ тома́
само́мѹ: Чернори́зче, повѣ́ждь ми а҆́ще
в монастырѣ є́сть Ѝгу́менъ вашъ? ѿ҃вѣща
є́й Прп҃бный: что́ требѹ́еши ѿ҃негѡ҃? и҆́бо то́й
чл҃къ грѣ́шенъ є́сть: рече́же є́мѹ жена: а҆́ще
грѣ́шенъ є́сть невѣ́мъ, токмо́ се вѣ́мъ и҆́ако
мнѡ́гихъ и҆збавля́етъ ѿ печали и напасти:
Сегѡ ра́ди и҆́дохъ, и҆́ако да и҆́мнѣ
помо́жетъ ѡ҃бидимо́й безправды ѿ сѹ́дїи.
Прп҃бныйже оубѣ́давъ вино́ѹ ѡ҃биды є́ѧ, съ-
жали́ѧ и҆ рече́ кни́ей: же́но, нѣ́ и҆дѝ ѹ҆ до́мъ
твои́, є́гдаже прі́йдетъ Ѝгу́менъ нш҃ъ, а҆́зъ
возвѣщѹ́ є́мѹ є҆́же ѿ тебе́, и҆ гото́й и҆зба́витъ тѧ
ѿ печали твоея́. Послы́шавши жена ѿ҃иде ѹ҆ до́мъ сво́.
Прп҃бныйже и҆́де къ сѹ́дїи, и҆ гла́въ тома́
ѡ҃ни́й, и҆зба́ви и҆ ѿ҃насили́ѧ тогѡ҃: и҆́ако тома́
посла́вшѹ возврати́ти є́й все, и҆́мъже бѣ
ѡ҃бидима ѿ҃негѡ.
Такови́ми же и҆ и҃ны́ми нр҃ви достоѩ́ными
дѣ́лы поспѣшествова́ Прп҃бный ѻ҃цъ нашъ
Ѳеодо́ѵїй ѹ҆ дѣла́нїи нр҃ви подо́бныя Цр҃кви.
Є҆́же а҆́ще и҆не съ ѡ҃ружи́ совершенно́ сам҃ъ въ

вдовицу ѿ҃ ѡ҃бидима и҆ бѣ непо҃ко́ѩ сы́й.

плоти Сынъ ѡбаче по смрти своей мл҃твами
ближа́йшими къ Бгу помага́ше бл҃женному
Стефа́ну: и́же поне́мъ и҃гу́менство прі́емъ
дѣло є҃гѡ коне́чнѣ соверши́.

ѡ подзва́нїи къ Бу с: дѳ:

Є҃гда оу҃бѡ Прпбный ѡ҃цъ нш҃ъ Ѳеодо́сїй
Бгоу́годно пожи́въ наконецъ жи́тїя прі́йде:

смерть свою пред зрѣ.

Тогда́ пре́же оу҃бѣ́дав къ Бгу ѡ҃шествїе свое
и́ день поко́м Своегѡ: повелѣ́ собра́ти бію
Бра́тїю нетокмо в Монастырѣ́ но и на се́лѣ
и́ли на́йной кое́й потре́бѣ сущихъ: и҃ всѣ́хъ
слу҃жи́тели́й. И҃ нача́тъ нака́зовати всѣ́хъ,

прі́ѣ смерти собра́ бра́тїю наказ҃ѡще

да пребыва́ютъ ко́йждо в порученнѣ́й себѣ́
слу҃жбѣ съ вели́кимъ прилежа́нїемъ и҃ стра́хомъ
Бжі́имъ: и҃ всѣ́хъ съ сле́зами оу҃ча́ше ѡ҃ спнїи
дши́ и҃ Бгоу́годномъ жи́тїи ѡ҃ пощі́нїже
и҃ къ Цр҃кви тща́нїи и҃ в҃то́й съ стра́хомъ
стоа́нїи: ѡ҃ любвѣ́ и҃ покоре́нїи нетокмо къ
старѣ́йшимъ но и҃ къ свѣ́тлымъ себѣ́: и҃
сі́м гла́въ бл҃гви и҃ ѡ҃пы́тн҃ и҃хъ.

Кнзь по ѣ́ха́ше.

Та́же прі́йде вл҃очести́вый Кнзь Свѧтосла́въ
на посѣще́нїе Прпбнагѡ. и҃же ѡ҃вер҃съ оу҃стта
свои́ и҃зли́вающа бл҃гть и҃ нача́тъ пооу҃ча́ти
є҃гѡ ѡ҃бл҃гочести́вѣй и҃ка́кѡ храни́ти Правосла́вїе
и҃ попече́нїе и҃мѣ́ти ѡ҃ стты́хъ Цр҃кваx҃. Кнзь же
рече́: мл҃ю́ Гдⷭ Бгⷭ и҃ того́ вс҃енепоро́чнѣй
Мт҃ри ѡ҃тво́емъ бл҃гоче́стїи да пода́ст тебѣ́

тиⷯ

тиха́ , и́ вѣсмяте́жну держа́ву . Все порꙋча́и
твоемꙋ бл҃гочести́ю Ст҃ы́й Се́й Монастыръ
Пече́рскїй , до́мъ Пр҃тыа́ Бц҃ы , є҆го́же сама́
и҆зво́ли созда́ти . Да не҆ вла́даетъ оу҃бо́ нимъ
ни А҃рхїепископъ Кіе́вскїй , ни́же и҃ны́мъ кто́ω
кли́рикъ Софі́йскихъ : то́чїю да забꙋ́детъ
и҃мъ держа́ва твоа́ , и҆ потомꙋ́ дѣ́ти твои́ ,
да́же до послѣ́днихъ ро́да твоего́ .

Пое́мъ зимо́ю разновля́емъ , сгне́мъ же рас-
пала́емъ , и҆знемо́же Пр҃пбны́ зѣ́лω , и҆ воз-
лежа́ше на о҃дрѣ́ [нанемо́же николи́же лежа́ше] гла́ :
Во́ля Бжїа́ да бꙋ́детъ , и҃́коже благово́лилъ ω҃мнѣ ,
та́кω и да сꙋ́детъ : Помо́ги мл҃и́тва моа́ ,
мо́й Іс҃ Хс҃ , мл҃тва́ бꙋ́ди дш҃и́ мое́й , да
не҆ вторга́ется и҆ противны́хъ ла́кавство , но
да прїи́мꙋтъ А҃нгли твои́ , проводя́щїи чре́з
те́мныа мытарства , приводя́щїиже къ
твоего́ мр҃дїа́ свѣ́тꙋ . и҆ сі́а рекꙋ́ оу҃молче́ .
Бра́тїяже въ велице́й ско́рби и печа́ли бы́ша ,
немогꙋ́щꙋ є҆мꙋ́ три́ дни гла́ти ктомꙋ́ , ни́же
о҃чїю воззрѣ́ти , я҆́ко мно́гимъ мнѣ́ти оу҃же
є҆го́ω оу҃мерша , а҃ще не҆кы́ мало ви́дѣли є҆ще
дыха́нїа вне́мъ .

Потре́хже днехъ болѣ́зни своа́ , Пр҃пбный
ω҃цъ нашъ Θеодо́сїй ω҃здравѣ́ста , и҆ со-
бравшемꙋ́ся всей бра́тїи гла :

мл҃тва Є҃:
прїе́ми
рти́н.

по́хвы
Кня́зю
монасты́ря.

повелѣ бр҃тїа ѡбрѣсти игу́мена

Бра́тїе мои́ и҃ѡ҃цы. Се оу́же вре́мя жи́тїя мое́мѹ ск҃ончева́ется. и҃коже и҃ви́ми Гдь҃ въ дни́ по́стныя въ Пещери́. Вы оу́бо помы́слите въ себѣ́. когѡ хо́щете да а҃зъ поста́влю вамъ въ себѣ́ мѣ́сто Игу́мена. То слы́шавше бра́тїе въ велицѣ пла́чь впадо́ша. о҃бачѣ ѹ҃слы́шеше бо́и и҃ себѣ́ с҃творше. совѣща́ша вси́ Стефа́на. демести́ка сѹ́ща цр҃ко́вна. нарещи́ себѣ́ Игу́мена. Та́же паки́ въ дрѹ́гїй дн҃ь призва́въ Прпбный ѡ҃цъ нашъ Ѳеодо́сїй вси́ бра́тїю. гла́ имъ: что́ ча́да помы́слисте въ себѣ́. кто́ досто́инъ е҃́стъ въ ва́съ Игу́менъ бы́ти? о҃ни́же вси́ рекоша́ и҃ко Стефа́нъ досто́инъ е҃́стъ.

вла́вн Стефа́на на игу́мество

Прпбныйже Стефана призва́въ. бл҃гои́ его́ въ себѣ́ мѣ́сто на Игу́мество. гл҃а: Се ча́до предаю́ти Монасты́рь. блюди́ съ ѡ҃пасе́нїемъ его́. и҃ коже оу҃стро́ въ слѹ́жбѣ. та́ко держи́ преда́нїя монасты́рскаа: ѹ҃ста́ва не и҃змѣня́й. но твори́ вся́ по зако́нѹ и҃ по чи́нѹ Монасты́рскомѹ. Бра́тїюже мно́го пѹ́чи покара́тися е҃мѹ́. и҃ та́ко ѡ҃пѹсти́ и҃хъ. Наре́къ и҃мъ дн҃ь преставле́нїя своего́. и҃ко ѹ҃ Сѹббѡ́тѹ [рече́] возше́дшѹ сл҃нцѹ. душа́ моа́ и҃зы́йде ѡ҃тъ тѣ́ла.

и҃звѣсти дн҃ь и ча́съ смр҃ти своего́.

И҃паки призва́въ Стефа́на е҃ди́наго. ѡ҃пасти́ стаго́ стада́ ѹ҃ча́ше его́. и҃же не ѡ҃лѹча́шеся ѡ҃ Прпбнаго

слу́жа̀ тому́ съ смире́нїемъ. бѣ́бо оу́же
прⷭ́бный боле́знїю сѣ́мо и́знемо́гль.
Прише́дшенїже сѵ́бо́тѣ, и́ дню оу́же свѣ-
та́нцю́ пѣ́ла прⷭ́бный и́ призва́ всю́ бра́тїю, и́
та́ко по е́ди́номѵ всѣ́хъ люби́зѣ цѣ́лова,
плачѵ́щихъ и́ рыда́ющихъ, ѡ̑ разлѵче́нїи
та́коваго и́м па́стыра. Та́же гла́ и́м сі́це:
Ча́да моа̀ люби́маа и́ бра́тїа, се любо́вїю
всѣ́хъ васъ лобза́хъ, и́ко ѡ̑хожда́ѵ къ вл҃цѣ
мое́мѵ і҃сѵ̀ хѵ̀. Иже вамъ и́гѵ́менъ е́гоже
са́ми и́зво́листе: того̀ ѻ̑ца̀ дхо́внаго
и́мѣ́йте, того̀ бо́йтеся, и́ по повеле́нїю е́гѡ̀
всѣ̀ твори́те. Бг҃ъ [же] и́же всѣ̀ сло́вомъ и
прⷭ́мростїю сотвори́, той васъ да блгви́тъ и́
сохрани́тъ ѿ̀ проклѧ́таго вра́га безъ бѣ́ды:
и́ тве́рдѵ и́ непоколе́бимѵ вѣ́рѵ ва́шѵ да соблюде́
въ е́ди́номы́слїи и́ въ е́ди́ной любви́, до по-
слѣ́днегѡ и́здыха́нїа вкѵ́пѣ вамъ сѵ́щимъ.
И́ да пода́стъ вамъ блгть работа́ти е́мѵ̀ безъ
поро́ка, и́ быти вамъ комѵ́ждо въ е́ди́номъ
тѣ́лѣ и́ е́ди́нымъ дхо́мъ, въ смире́нїи и
послѵша́нїи, да бѵ́дете соверше́ны и́коже ѿ̑ц҃ъ
вш҃ъ нб҃ный соверше́нъ е́сть: Гь҃ же бѵ́ди съ ва́ми.
Ѡ̑се́мже мл҃ю вы́ и́ заклина́ю, да внегда́ же е́мъ
ѿ̑дежда́ нн҃ѣ, въ той же и́ положи́те ма̀ тако
въ Пещере́: и́дѣ́же въ по́стныа дни пребыва́хъ.

и́ниже

преже смр҃ти цѣлова̀ бра́тїю по е́ди́номѵ

блгвѣ́нїе с҃: преже смр҃ти.

ка́ко повелѣ́ себѣ̀ погрести́

Ниже ѡмывайте оувогагѡ моегѡ тѣла. И да никтоже ѿ людїй мене видитъ, но вы єдини сами да погребете въ прежде реченнѣмъ мѣстѣ тѣло мое. Сїѧ слышавше ѿ оу стго братїѧ, плач и слезы ѿ очїю своею испущаху.

ѡбѣщанїе с: Ѳсо: преже смерти.

Прпдбный же паки оутѣшаѧ ихъ глаше: Се ѡбѣщаю вамъ братїе и Ѡцы, ꙗкѡ аще и тѣломъ ѿхожду ѿ васъ, но дхомъ прно буду свами. И єликїй ѿ васъ в Монастырѣ семъ оумретъ, или Игуменомъ гдѣ ѿсланъ, аще и грѣхи бы сътворилъ, азъ имамъ ѡтомъ пред Бгомъ ѿвѣщати. Аще же ѿидетъ кто ѡ себѣ ѿ мѣста сегѡ, то азъ ѡтомъ ѡрудїѧ неимамъ. Ѡбаче ѡ семъ разумѣйте дерзновенїе мое къ Бу: єгда оувидите всѧ блгаѧ в монастырѣ семъ оумножающасѧ, вѣдѣте близь Влдки Нбнагѡ мѧ суща. Єгда ли оувидите ѡскудѣнїе и всѧ оумалѧющасѧ, тогда разумѣйте далече мѧ ѿ Ба быти, и неимуща дерзновенїа молитисѧ к нему. Таже по глаголехъ сихъ ѿпусти всѣхъ вонъ, ни єдинаго у себе ѡставивъ.

преже смерти ни пад млѧшесѧ

Єдинъ же ѿ братїи иже всегда служаше єму, малу сотворъ скважню смотрѧше єю: и се Прпдбный въставъ и ницъ падъ на колѣну, млѧше съ слезами млтиваго Ба, ѡ спнїи дша своеѧ, всѣхъ стыхъ призываѧ на помощь,

найпа чеже

наи́паче Пр҃тво҃ю Бл҃цу҃ нш҃у Бц҃у, є́иже
врꙋча́ше Ста́до свое҃ и҃ мѣ́сто то. И́ паки по
мн҃тѣ҃ возлеже҃ на о́дрѣ своем҃ та́же ма́ло
почи́въ воззрѣ҃ на́ небо, и҃ лице҃ ве́село и҃мы́й,
ве́лїимъ гла́сом҃ рече҃: Бл҃вен҃ Бг҃ъ, а҃ще та́кω
є́ст҃ъ, то оу҃же҃ небои́мсѧ, но па́че ра́дꙋемсѧ
ѿхожа҃ ѿ мі́ра сегω. Сѣ́же (а҃кω разꙋмѣ́ти
є́ст҃) ѧ҃вле́нїе нѣ́кое ви́дѣвъ сѝце и҃зрече҃.
И́ пото́мъ ѿпра́тно легъ, но́зѣ простер҃ъ,
и҃ рꙋ́це҃ на пересѣ́хъ крт҃а о҃бра́зно положъ,
преда́сть ст҃ꙋю҃ дш҃ꙋ свою҃ рꙋ́це҃ Бж҃ии, и҃
приложи́сѧ къ ст҃ы́мъ ѻ҃цемъ.
Бл҃ѣ҃тω ѻ҃ созда́нїи Мі́ра ѕфп҃в. ѻ҃
Рожествѣ҃ же Хр҃а, а҃о҃д. Мц҃а Ма́я,
въ г҃ дн҃ь. Б҃ ꙋ҃бώтꙋ [а҃кожде сам҃ прорече҃:]
возшедш҃ꙋ сн҃цу҃.

Тогда҃ бра́тїѧ сътвори́ша надни́мъ
плачъ вели́къ, и҃ потом҃ вземше є҃гω несо́ша
в҃ цр҃ковь, и҃ пошꙋ́чаи ст҃ое пѣ́нїе сотвори́ш҃.

Ѧ҃вїе же а҃ки ѻ҃ нѣ́коемω Бж҃твє́ннагω
ѧ҃вле́нїи подвигшесѧ вѣ́рныхъ мно́жествω,
съ оу҃сердїе҃мъ сами прїи́дꙋша, и҃ сѣдя́хꙋ
предъ вра́ты Монастырскими ѿжида́юще҃
до́ндеже Прп҃ѣнагω и҃зне́сꙋтъ.
Бра́тїѧже вра́та затвори́вше нико́гоже пꙋ҃
щя́хꙋ, но ѿжида́хꙋ до́ндеже разы́йдꙋтсѧ лю́дїе

да тогда҃

ѧ҃вле́нїе҃ а҃ прежеме́
тн҃ви҃ дн҃ь

преставл҃сѧ а҃ с҃: ѳ҃ю҃:

Ꙗ҃вѣсѧ попрестѧ
ле́нїи с҃:

лю́дїе по
дви́же́нїе҃ Бж҃ї
ѧ҃ми на
погребе́нї҃е҃
є҃ прідо́ш҃

да тогда погребꙋт єгѡ, ꙗкоже сам заповѣда.

Бѣшаже и Болѧре мнѡзи пришли, но и тыи предвраты стоѧхꙋ. И се по смотренїю Бж҃їю, по ѡблачисѧ Нб҃о внезаапꙋ, и снїйде дождь велик, и тако тыи разыйдошасѧ: и абїе дождь преста и сл҃нце паки восїѧ. И тогда братїѧ несше Прпдбнаго въ прежереченнꙋю Пещерꙋ, положиша єгѡ внеи чтно, и запечатлѣвше ѿидѡша, и бе брашна весь той днь пребыша.

Дождь нечаемый погребенїе єгѡ видити людем возбрани

Бл҃говѣрныйже Кнѧзь Свѧтославъ бѣ тогда недалече ѿ Печерскагѡ Монастыра, и се видѣ столпъ огненъ ѿ землѧ до Нб҃си над монастыремъ тѣмъ, ꙗкѡ ѿ тогѡ разꙋмѣти ємꙋ Преставленїе Прпдбнагѡ. И гл҃а къ сꙋщим снимъ, се ꙗкѡже мню днесь Прпдбный Ѳеодѡсїй престависѧ ѿ землѧ къ Нб҃си: бѣ бо прежде тогѡ дне оу негѡ, и видѣ болезнь єгѡ тѧжкꙋ ѕѣло. таже посла и оувѣдавъ истѣе преставленїе єгѡ, плакасѧ по немъ много.

Столпъ огненый ѿ землѧ до нб҃сѣ смрт єго кнѧзю и звѣсти.

Въ лѣто же то млтвами Прпдбнагѡ Ѿц҃а нш҃егѡ Ѳеодѡсїѧ, оумножисѧ всѣхъ бл҃гихъ в монастырѣ єгѡ, в селѣхъ тогѡ бысть ѡбилїе, и въ животныхъ приплодъ, ꙗкѡ николи же бѣ. Се же братїѧ видѣвше и ѡбѣтъ ст҃агѡ Ѿц҃а помѧнꙋвше, прославиша Бг҃а, ꙗкѡ таковыѧ благодати

Оумноженїе по ѡбѣщанїю єгѡ бысть.

сподобисѧ

сподо́бникъ оу҃чи́тель и̂ Наста́вникъ и̂хъ. wба́че
не́токмо тогда́ но и̂ до нн҃ѣ мл҃тва́ми прпбна̀
wц҃а нш҃его Θеодо́сїа, не wста́вля́етъ бг҃ъ
о҃бите́ли є҃гѡ: и̂ тѝнна бѡ сѹ́ть сі́а, и̂же
бж҃тве́нное писа́нїе гл҃етъ: Пра҃вници въ вѣ́ки прем: є.
живу́тъ, и̂ѡ҃ гс҃а мзда́ и̂хъ, и попече́нїе и̂х҃ wу҃
вы́шнягѡ. и̂ по и̂стинѣ сей прпбны́й а҃ще
и̂ тѣ́ломъ wлу́чи́лъ wна́съ, но (а҃коже самъ
рече́) дх҃омъ прнсѹ́щ҃ны́ми є҃сть. є҃же ви́дѣти
моцно wмно́гихъ по сме́рти є҃гѡ чу́десъ.
Бола́рину [бѡ] нѣ́коемѹ въ гнѣ́вѣ велицѣ
бы́вшу оу҃ Кнзѣ, мно́зи прихожда́ще гл҃ахѹ
тому́, а҃кѡ на заточе́нїе хо́щетъ та̀ посла́ти
Кнзь. о҃нже мл҃а́шеся бг҃у прилѣ́жно, и̂
прпбнагѡ wц҃а нш҃его Θеодо́сїа прнзыва́ше
на по́мощь, гл҃а̀: вѣ́мъ wче́ а҃кѡ стъ є҃сѝ
се вре́ма напасти прите́ѭ, потщи́ся молѝ
вли҃ѹ нбнагѡ и҃збави́ти ма wнегѡ̀. и̂ се въ
є҃ди́нъ wдни́й спа́щю є҃мѹ въ полу́дне, а҃вѣ́ а҃
прпбны́й wц҃ъ нш҃ъ Θеодо́сїй гл҃а̀: что та́ко
печалу́ешисѧ и̂ли мни́ши а҃кѡ а҃зъ wнду́ wстꙋ: Бола́рина
wтъ гнѣвка
кнажа̀ше
ленїе ѥкѡ
и҃збави.
а҃ще и̂ тѣ́ло wлу́чи́хъ, но дх҃омъ вегда̀ сва́ми
є҃смъ. се оу҃бѡ въ оу҃тріи́ день прнзоветъ та̀
Кнзь неи҃мы́й гнѣва никоегѡ же на та̀, но
и̂паки оу҃строи́тъ та̀ въ своѐ мѣ́сто. Бола́ри
же той не́кто мѹ́ въ и҃нѣ́ сы́, но воспрѧнувъ

видѣ Прпдбнагѡ созади исходѧща вонъ из дверій. и собыстсѧ ємꙋ слово тогѡ дѣлом: онъ же ѿтолѣ вѧщшꙋ любовъ имѣѧше къ Монастырꙋ Прпдбнагѡ.

Ꙋкрадѣное сребро ꙗвленіемъ своимъ показа.

Мꙋжъ (къ семꙋ) нѣкій хотѧ ѿити на пꙋть, и мыйже ковчежецъ исполнь сребра, принесе въ Монастыръ Прпдбнагѡ ѿца нашегѡ Ѳеодѡсіѧ, и предаст є на соблюденіе єдиномꙋ чернори́зцꙋ именемъ Кононꙋ, ꙗкѡ знаемꙋ томꙋ и дрꙋгꙋ бывшꙋ. таже видѣвъ то єдинъ ѿ братіи именемъ Никола, и ꙋѧзвленъ ѿ бѣса ꙋкраде и съкры. Кононъ же вшедъ въ келію свою, и соглѧдавъ не ѡбрѣте сребра тогѡ. тогда въ печали велицѣ бывъ ѡтомъ, съ слезами млѧшесѧ Бгꙋ, часто призываѧ Прпдбнагѡ Ѳеодѡсіѧ, ꙗкѡ да помощію єгѡ непосрамленъ бꙋдет ѿдавшагѡ на соблюденіе. и посемъ малѡ ꙋснꙋ, и се видѣ въ снѣ Прпдбнагѡ Ѳеодѡсіѧ глѧща къ немꙋ: се ѡнемъ же печалꙋєши, чернори́зецъ Никола взѧлъ єст діаволимъ наꙋщеніемъ, и съкры въ Пещерѣ. показа же ємꙋ и мѣсто глѧ: иди и никомꙋже рекъ ѡсемъ, возми свое. онъ же воспрѧнꙋвъ и радостенъ бывъ, скоро въста, и вжегъ свѣщꙋ иде на показанное мѣсто, и ѡбрѣте по словеси стагѡ ѿца. въ земъ же внесе въ келію свою

хвалѧ

хвалѧ́ и Славѧ́ Бг̃а и Оугодника є̂гѡ Прп̃бнаго Θеодо́сїа прославля́ѧ.

Паки бысть и се: ѥ̂ди́нъ ѿ Кли́роса сты́а велїка́а Собо́рныа цр̃кви Софи́йскїа боля́ше зѣ́ло неду́гомъ ѻ̑гненнымъ жего́мъ. Кли́рика боле́вша ѩ̑влє́нїемъ свои́хъ нѣ́цъ. маложе вре́вѐ прише́дъ мл̃а́ше Бг̃а и Прп̃бнагѡ ѿц̃а нш̃его Θеодо́сїа, ѡ̑ ѡ̑слабле́нїи бо́лѣзни: и такѡ ѥ̂два ѹ̑слы́шѧ, и̑се ви́дѣ Прп̃бнагѡ Θеодо́сїа, жезлъ свои́й даю́ща є̂мꙋ и глю́ща: возми́ сїе и̑ходи́ сни́мъ. ѻ̑нѫ́же воспрѧнꙋ́въ ѡ̑цѣ́ли́ вїе ѿ̑ступле́нїе ѻ̑гня и бо́лѣзни престатїе. и и̑сповѣ́да сꙋ́щимъ сни́мъ ѩ̑вле́нїе Прп̃бнагѡ. и ѿ̑то́лѣ возмо́гъ и̑дѐ в Монасты́рь Пе́черскїй, и и̑сповѣ́да бра́тїи, какѡ и̑цѣ́лѣ ѿ̑ бо́лѣзни мл̃тва́ми Прп̃бнагѡ Θеодо́сїа. ты́ѭже слы́шавше просла́виша Бг̃а, да́вшагѡ такова́ю бл̃гть рабꙋ̀ своемꙋ и ѿц̃ꙋ̀ и̑хъ.

Є̂щеже и Сѝцева бысть ѿ̑то́мѫже Прп̃бномъ побре́мени нема́лѣ ѿ̑ скончанїа є̂гѡ̀ вре́мꙗ: ѩ̑же здѣ̀ прискончанїи Слова воспомя́нем. Ѝгна́нꙋ бывшꙋ̀ наважде́нїемъ дїа́волскимъ ѿ̑ монастыра Прп̃бнагѡ ѿц̃а нш̃егѡ Θеодо́сїа, бл̃же́нномꙋ Ѻ̑гꙋ́менꙋ Стефа́нꙋ: и Велїкомꙋ Ни́конꙋ [ѩ̑же ѿ̑ пре́жде ре́ченагѡ ѻ̑́строва Тмꙋторока́нска, по преставле́нїи Прп̃бнагѡ па́кы тꙋ̀ прїи́де] и̑гꙋ́менство прїе́мшꙋ, прилѣ́пша келарѧ за преслꙋшáнїе ѕ̑ла́ва своего ѡ̑бличи.

днїе ст҃агѡ Великагѡ Поста. Въ первуюже Седмицу таковагѡ воздержанїѧ, ꙗкѡ добрымъ подвижникѡмъ потрудившимсѧ братїѧмъ, оуставленно бысть Прп҃бнымъ ѿцемъ нш҃имъ Ѳеодѡсїемъ, да в Пѧтокъ тоѧ Седмици бываютъ на трапезѣ хлѣбы зѣлѡ чисты, к симже с медомъ и с макомъ. Такожде оубѡ и бл҃женный Никонъ повелѣ по ѡбычаю сотворити Келару. Онже преслушаѧ Игумена солга рекїй: ꙗкѡ муки не имамъ на сотворенїе таковыхъ хлѣбѡвъ. Обаче непрезрѣ Бг҃ъ труда и мл҃твы рабѡвъ своихъ, ниже попусти да разоритсѧ оуставленное Прп҃бнымъ Ѳеодѡсїемъ. Ибѡ по ст҃ой Лѵ҃ргїи идущимъ тѣмъ къ Трапезѣ напостный ѡбѣдъ, се ѿнюдуже небѣ чаѧти, привезѡша возъ таковыхъ хлѣбѡвъ. Сеже видѣвше братїѧ прославиша Бг҃а и ст҃агѡ Ѳеодѡсїѧ, чудѧщесѧ какѡ Бг҃ъ всегда печетсѧ ими, подаѧ имъ всѧ ꙗже на потребу, мл҃твами Прп҃бнагѡ ѿц҃а и Наставника Ѳеодѡсїѧ. Пакиже по двою днїю повелѣ Келаръ пекущимъ, да по ѡбычаю хлѣбы братїи испекутъ ѿ муки тоѧ, еѧже бѣ реклъ прежде не имамъ. Тогда готовѧщимъ имъ, и тѣсто оуже мѣсѧщимъ, се ѡбрѣтесѧ ту жаба аки сварена въ влїѧнно

Возъ хлѣбовъ красныхъ въ днь вонже оуставъ братїи посла

Ѡскверни сѧ мука, ꙗже келар оуготи въ день оуставаст Ѳеод:

водѣ

водѣ. и҆ такω ѡ҆скверни́сѧ ѿ преслꙋша́нїѧ
твори́мое дѣ́ло, Бг҃ꙋ си́це и҆зволшꙋ на соблю-
де́нїе ст҃агω ста́да мл҃твами Прпⷣбнагω
Θеодѡ́сїѧ, да и҆́же тако́вый по́двигъ со-
твори́ша в҆тꙋ ст҃ꙋю седми́цꙋ, ѿ таковы́х
хлѣ́бωвъ съ грѣхо́мъ ᲂу҆строе́нныхъ, и҆ ꙗ҆кω
вра́жїей ча́сти сꙋ́щихъ, не вкꙋ́сѧть: вси́же
и҆ напро́чее смотре́нїе да ᲂу҆цѣломꙋдрѧ́тсѧ.

О҆ба́че дово́лными ᲂу҆же ᲂу҆каза́нїи сотво́рше
по́вѣсть, здѣ да ѡ҆ста́вим слово съ бл҃же́нным
лѣтопи́сцемъ: и҆́же ѡ҆во зѣ́лω ра́дꙋѧсѧ и҆ Ба҃
блгⷣрѧ, ѡ҆сице добродѣ́телном жи́тїи Прпⷣбна
и҆ Бг҃оно́снагω ѿц҃а нш҃егω Θеодѡ́сїѧ, ꙗ҆кω
та́кω подвиза́сѧ в҆послѣ́днее вре́мѧ: о҆́вожe
печалꙋ́ѧ и҆ скорбѧ̀, ꙗ҆кω небѣ̀ ни ѿко́гоже
спи́санω [ꙗ҆коже самъ и҆зѧвлѧ́етъ здѣ̀]
любо́вїю къ Прпⷣбномꙋ ѿц҃ꙋ своемꙋ возбꙋжⷣен,
потрꙋди́сѧ ѿ и҆збы́тка срⷣца своегω ꙗ҆же ѡ҆нем
видѣ̀ и҆слыша̀, сїѧ и҆ тро́стїю и҆звѣстити
ѿ мнѡ́гихъ ма́лаѧ, на сла́вꙋ и҆ че́сть
Вели́комꙋ Бг҃ꙋ и҆ Сп҃сꙋ нш҃емꙋ І҆с҃ꙋ Хр҃ꙋ,
с҆ни́мъ же Ѿц҃ꙋ сла́ва кꙋ́пнω съ
Прⷭ҇тымъ Дх҃омъ, нн҃ѣ и҆ прⷭ҇нω, и҆
въ безконе́чныѧ вѣ́ки вѣкѡ́мъ,
А҆́минь.



Виноградъ изъ Єгѵпта въ землю ѡбѣщанну,
съ Пещеры мѣста трудовъ въ Црквъ Бгомъ зданну,
Веселящее Рѡссовъ, пренесеся Тѣло.
Даръ Бжій дастся въ Жертву, ста верху Свѣтило.

Сказаніе

мц: авг: ді дня.

Ѡ Пренесеніи чтныхъ мощей Прпдбнагѡ и Бгоносного Ѡца нш҃е Ѳеодѡсія Печерскагѡ. и Ѡ прочіихъ по Пренесеніи єгѡ дѣяніяхъ.

Въ ѡсмнадесятое лѣто, якѡ Пренесенъ бысть Прпдбный ѿцъ нашъ Ѳеодѡсій, ѿ земля на Нбо дшею: блговоли Бгъ томужде пренесену быти тѣломъ, ѿ Пещеры въ Стую Нбси подобную Печерскую Црквъ. Єже бысть Сіце:

Собравшеся

Собравшеся вся братїя стыя Великїя чудотворныя Лавры Печерскїя, съ Наставникомъ своимъ Игуменомъ тогда сущимъ Іѡанномъ, единодушнѣ совѣтъ сотвориша, пренести ѿ Пещеры въ стую свою великую каменную Црквь, чтныя Мощы блженнагѡ и доблягѡ мужа, высокагѡ житїемъ, чуднагѡ въ добродѣтелехъ, Изряднагѡ въ чудесехъ, Прпдбнагѡ Ѳеодѡсїя. Глахубо къ себѣ: Якѡ тунелишаеми есмы Ѡца и учтля своегѡ. Нѣсть намъ лѣпо Пастыра лишеннымъ быти, ниже Пастыру подобаетъ Бгомъ порученная своя овца ѡставляти: да не дивїй звѣръ пришедъ, распудитъ словесное Хво стадо. Достоитъ намъ братїе прснѡ предъ очима ншима, чтную раку Ѡца ншегѡ имѣти, и достойное поклоненїе всегда тому приносити. Не удобнѡ естъ пребывати ему кромѣ Монастыра и Црквы своея, понеже той ѡсновалъ я естъ, и Иночествующыхъ совокупилъ. Таже вси якѡ едиными усты рѣша: Возмѣмъ чтныя Мощы любимагѡ ѿца ншегѡ, и пренесѣмъ ихъ ѿ Пещеры сѣмо, Нибо вжигаютъ свѣтилника, [глетъ Гь] и поставляютъ егѡ подъ спудомъ, но на свѣщницѣ,

Совѣтъ ѡ пренесенїи

Мѳ: е.

и свѣтитъ

и свѣтитъ всѣмъ. Сїѧ рекше, абїе оустроиша мѣсто, на положенїе чⷭ҇тныхъ мощей Стагѡ, и раку каменну поставиша.

Бѣже приспѣлъ праздникъ Оуспенїѧ Прⷭ҇тыѧ Бцы, и прежде трехъ днїй праздника, повелѣ Игуменъ итти въ Пещеру, и раскопати мѣсто, идѣже положены бѣша чⷭ҇тныа мощи Прⷣпбнагѡ ѿца нашегѡ Ѳеодѡсїа.

Сⷭ҇ Несторъ взыскатель бы мощей Стгѡ.

Первый же втомъ дѣлѣ служитель, и первый самовидецъ чⷭ҇тныхъ мощей Стгѡ бы блаженный Несторъ, списатель Сказанїѧ сегѡ: Иже самъ ѡсебѣ сице свѣдителствуетъ.

повѣсть Сⷭ҇ Нестора како ѡбрѣте мощи Стгѡ.

Истиннѡ и извѣстнѡ вамъ повѣмъ, не ѿ инѣхъ бо слышахъ, но самъ началникъ бѣхъ. Пришедъ бо Игуменъ рече ми: грѧдѣмъ чадо къ Прⷣпбному ѿцу нашему Ѳеодѡсїю. и прїидохомъ въ Пещеру невѣдущу никому же: разсмотрѣвшеже на знаменахомъ гдѣ раскопати, и ѿидохомъ. Таже рече къ мнѣ Игуменъ: поими егоже волиши да поможетъ ти, и развѣ тогѡ неповѣждъ никомуже, да не оувѣсть ни единъ ѿбратїи, дондеже чⷭ҇тныѧ мощи Стогѡ изнесемъ предъ Пещеру. Азъ же оустроихъ втой днь орудїѧ къ копанїю. бѣже днь вторникъ, и вечеру сущу глубоку, поѧхъ съ собою два брата, чудна мужа въ добродѣтелехъ, иному невѣдущу никомуже.

и̑ꙗкѡ прїи́дохомъ в̀ Пещеру̀ · мл҃твы съ поклоне́нїемъ сотво́рше · и̑ ѱалóмское пѣ́нїе пѣ́вше · оу̑стремихомсѧ на дѣ́ло. Начáхже а̑зъ копáти · и̑ потрýжъсѧ мнѡ́гѡ · врýчи дрýгомý бра́ту. копáнцеже до полýночи · не возмогóхомъ ѡ̑брѣ́сти чт҃ныхъ мѡ́щей ст҃а́гѡ · и̑ начáхомъ зѣ́лѡ скорбѣ́ти · и̑ слéзы ѡ̑ ѻ҃чїю и̑спýщати: помышлáхомъ бо · е̑да̀ ст҃ы́ неблговоли́ себѣ̀ намъ ꙗ҃вити; и̑ се дрýгаѧ мы́сль прїи́де · е̑да̀ ка́кѡ на и̑ны́ стрáнý копáемъ. тогда̀ пáки а̑зъ вземъ ѻ̑рýдїе · начáхъ прилѣ́жнѣе копáти. бр҃аже дрýгїй ѡ̑ сýщихъ съмнóю бя́ше прѐ Пещерóю: и̑же ꙋ̑слы́шавъ би́ло ц҃рко́вное оу̑дарѧ́ющее на оу̑трню · воскласи́ къмнѣ̀: ꙗ҃кѡ оу̑да́риша оу̑же в̀ ц҃рковное би́ло. а̑зъже прокопáхъ тогá на ч҃тны́ми мѡ́щьми ст҃о́гѡ · и̑ ѡ̑бѣ́щáхъ е̑мý: прокопáхъ и̑ а̑зъ оу̑жѐ бра́те. е̑гдаже прокопáхъ · а̑бїе стрáхъ бéлїй ѡ̑бя́тма · и̑ начáхъ звáти: Прп҃бнагѡ ради Ѳеодо́сїе г҃и̑ помлýйма. Посéм послáхъ къ Игýмену глà: прїи́ди ѡ̑чé да и̑знесéмъ ч҃тны́мъ мѡ́щи прп҃бнагѡ. и̑ прїи́де Игýме съ двѣ́ма бра́тома, а̑зъже прокопá болée: и̑ преклóншесѧ видѣ́хо мѡ́щы е̑гѡ̀ лежáщаѧ ст҃олѣ́пнѣ. Состáвы бо цѣ́лы бя́хѹ всѣ̀ · и̑ тлѣ́нїѧ непричáстны ·

в̀ которыи̑ ч҃а ѡ̑брѣтены мѡ́щи ст҃ыѧ дво

какóвы мѡ́щи ст҃ыѧ Ѳеодо́сїа

лице свѣтло, очи сомжанѣ, устнѣ съ
единены, власыже главныи присхли бѣша
къ Главѣ. и такѡ возложше на одръ чтныѧ
тыѧ и стыѧ мощи, изнесохом пред Пещеру.

Чудеса при ѡбрѣтенїи мощей ст҃ Ѳеод.

Сїѧ рекъ ѡдѣлѣ своемъ Несторъ стый,
свѣдителствуетъ ѡдѣлехъ Бжїихъ дивныхъ,
ꙗже при ѡбрѣтенїи чтныхъ тѣхъ мощей
бѣша сїце.

Три столпы свѣтлы ꙗвїшасѧ преходѧща ѿ пещеры над црковѣ.

Нощи тоѧ, бдѧху два брата в Монастыри
стомъ Печерскомъ, стрегуще еда Игуменъ
ѡтай съ нѣкїими, пренесетъ чтныѧ Мощи
Прпдбнаго, и зрѧста прилѣжно къ Пещерѣ:
и се бывшу ударенїю в Црковное било на
утреню, видѣста три столпы аки дуги
свѣтозарныѧ, иже стоѧвше над Пещерою
Прпдбнагѡ Ѳеодѡсїѧ, прейдѡша на верхъ
стыѧ великїѧ Црькве, аможе имѧше пре-
несенъ быти Прпдбный. Сеже видѣша и иныи
Иноци идуще къ Црькви на утреню: такожде
и мнѡзи ѿ блгочестивыхъ въ градѣ.

Ст: Стефан видѣ тогда зарꙋ над пещерою

Досточудный же Стефанъ, иже по Прпдбномъ
Ѳеодѡсїи бысть Игуменъ Печерскїй, таже
состави на кловѣ свой монастыръ, и посем
изволенїемъ Бжїимъ бысть Епскопъ града
Владымера, бѧше тогда на кловѣ в своемъ
Монастыри: и видѣ тоѧжде нощи чрезъ

поле

Зарѣ вели́кѹ на Пещеро́ю. мнѣ́ѣ́ше ꙗ́кѡ пре-
но́сятъ чтны́м мѡ́щи ст҃а́гѡ Ѳеодо́сїа,
[бѣ́ бо є́мѹ и҃зве́щенно пре́жде дне́ є́ди́наго]
сожали́ти зме́ю, ꙗ́кѡ безе́го преносятъ.
и҃ а́бїе вни́де нако́нь, и҃ некоро́ тече́ къ Пещерѣ,
пои́мъ съ собо́ю Климе́нта, є́гожѳ поста́ви
Игѹме́но вмѣ́сто на Кло́вѣ. Градѹщеже
ви́дѣста и҃з да́лече зарѹ́ вели́кѹ, и҃ ꙗ́кѡ при-
ближа́стася, ви́дѣста свѣ́щи мно́ги над
Пещеро́ю: прїи́дѡ́ста же къ Пещерѣ, и҃ се не-
ви́дѣста ничесо́же. тогда́ разѹмѣ́ста, ꙗ́кѡ
Бжтве́ннаѧ свѣ́тлость вѣ ѿ чести́ныхъ
Прпбнаго Ѳеодо́сїа мо́щей. прїи́дѡ́ста бѡ
къ две́ремъ Пещеры, и҃ ѡ҃брѣто́ста чтны
є́гѡ Мѡ́щемъ прилѣ́жаща съ вра́тїею Не́стора
ст҃а́гѡ: ни҃же и҃ прочаѧ ѡ҃ѥ́мъ дѣ́ланїѧ и҃спо-
вѣ́дѹетъ та́кѡ.

Въ дрѹ́гїй дн҃ь, по ѡ҃брѣте́нїи чтны́хъ
Мо́щей Прпбнаго, и҃зволе́нїе́мъ Бжїимъ,
Соборѹ́ плшемъ. Бголюбивы́и є҃пскопы, и҃мже
и҃́мена сѹ́ть сі́м: Є҃фре́мъ Перея́славскїй,
Стефа́нъ Влади́мерскі, Іѡа́нъ Черни́говскі, Мари-
Ю́рьевскїй, Антѡ́нїй Поро́зскїй: и҃ Игѹ́мены
вси ѿ всѣ́хъ Монастыре́й, съ мнѡ́жествомъ
Черноризе́цъ: та́кожде и҃ мнѡ́жество люде́й
бгоговѣ́йны ѿ гра́да, съ свѣща́ми и҃ѳѹмиа́мо:

прїи́дѡ́ша

стоѧще с҃ Стефа́номъ вндѣ то гда́ свѣщи мно́ги на пеще́рою

съ ко́ею че́стїю пренесены сѧ мѡ́щи ст҃а́гѡ: Ѳеѡ:

прїдо́ша къ Пещерѣ. и взе́мше чтны́м мо́щи
стаго Ѳеодо́сїа ѿ Пеще́ры, пренесо́ша
въ Бго́мъ созда́нную и пречестну́ю Цр҃ковь.
и возрадова́шася пре́чтнаа Цр҃кви воспрїе́мши
своего́ Свѣтильника. и бѣ ви́дѣти въ Цр҃кви
покрыва́емъ дне́вный свѣтъ свѣ́щнымъ
свѣ́томъ. та́же прика́сающеся стѣ́телѣ,
припада́юще іере́и, прити́чющеи нищы съ
наро́домъ, ѡблобыза́хѫ мо́щи стаго любе́знѣ,
пѣ́сни дх҃о́вныа бг҃ѹ возсыла́юще, и бл҃гочести́вен-
ныа хвале́нїа пр҃бному приноси́ще. и та́ко
положи́ша его́ въ свое́и ем҃ѹ Цр҃кви ѹ҃спе́нїа
пр҃тыа бц҃ы + на де́сной стра́нѣ. Мц҃а
А҃вгу́ста въ четырна́десѧтый дн҃ь ѹ҃ четверто́,
въ пе́рвый ча́ дне: и праздноваша свѣ́тло то́ дн҃ь.

Недостоитѣ же на зд҃ѣ и сего́ молча́нїемъ
прѣ́нти, а҃кѡ въ тре́тїй дн҃ь по Пренесе́нїи
пр҃бнаго ѿц҃а на́шего Ѳеодо́сїа събы́тїемъ
проче́нїе его́, е҃же бы́сть сице.

Сѵ́щу пр҃бному ѻ҃цѹ на́шему Ѳеодо́сїю
е҃щѐ въ жи́зни сей, и и҃гу́менство содержа́щу,
е҃дино дѣ́ло его́ бѣ́, е҃же добрѣ ѹ҃па́сти бг҃ом҃
вручённое ем҃ѹ ста́до, не́чїи же ѿ черноризце́,
но и҃ ѿ мі́рскихъ печа́шеся дша́хъ, ка́кѡ бы
спасли́ся: па́чеже ѿ сы́нъ҆ хъ҃ свои́хъ дх҃о́вныхъ
ѹ҃тѣша́а и҃ нака́зѹа прихожда́щихъ къ нему́,

и҃ногда же

* въ прѣворѣ вл. ѡ со бф҃ч҃д. ѡр҃о: а҃ча прнесе́с дво.

по пренесе́нїи с: дво собы́сѧ пр҃чество его́

иногдаже и в домы ихъ приходѧ и блвенїе имъ подаваѧ. Бѣ же нѣкто ѿ Велможъ, дховный сынъ стому, именемъ Іѡанъ, и подружїе егѡ бѣ Мрїѧ, ѡба блгчтива суща, и в цѣломудрїи живуща. К тѣмъ единою прїйде блженный в домъ, (любѧше бѡ ихъ, понеже живѧста в заповѣдехъ Гдних, и в любви между собою.) пришедши же оучаше ихъ ѡ млтыни къ убогимъ, ѡ цртвїи нбнѣмъ оуготованнѣмъ Прдвнымъ, и ѡ мукахъ грѣшнымъ. И ина мнѡга ѿ Бжтвеннагѡ писанїѧ глаше има, дондеже дойде словесе ѡ положенїи тѣла въ гробѣ. Блгчтиваѧ же Іѡанновѧ жена воспрїемши слово ѿ Прпдбнагѡ, рече к нему: ѿче чтный, кто вѣсть гдѣ мое тѣло положено будетъ? Бгодухновенный же Ѳеодѡсїй, Прроческагѡ дара исполненъ сый, ѿвѣща ей: по истиннѣ глюти, идѣже тѣло мое положено будетъ, тамо и ты по прешедшихъ лѣтехъ почїеши. Еже и събыстсѧ въ ѡсмнадесѧтое лѣто по преставленїи стагѡ, егда пренесѡша чтныя мощи егѡ: тогда бѡ престависѧ жена Іѡаннова Мрїѧ. И Прпдбный по пренесенїи своемъ положенъ бысть въ четырнадесѧты днь Августа, ѡна же въ шестнадесѧты, тогожде Мца и лѣта положена бысть в тойже Црькви Прст: Вцы Печерской,

Іоа́нъ Болга́рин съ женою Мариею погребе́ въ Кіе́вѣ въ пещ: прп҃ѣ въ гро́бѣ с҃. дво: по прпч҃е́нїи е҃гѡ.

противѣ гро́бу Ѳеодо́сїеву на лѣ́вѣ́ стра́нѣ. Та́же пото́мъ, въ пѧтна́десѧтое лѣ́то ѿ пренесе́нїѧ Прпбнагѡ Ѳеодо́сїѧ, преста́висѧ въ Ста́рости мастѝтѣ, и́мы́й лѣ́тъ дева́ть десѧ́ть, и́ мужъ жены́ то́й, Іѡа́нъ Болга́ринъ ве́ликїй, Сынъ Выша́ты Воєвѡ́ды хра́брагѡ, внукъ Ѻстра́мира Воєво́ды, и҃же и́ Са́мъ Воєводствова́ вре́мѧ немало, живъ по Зако́нѹ Бжїю, нехѹ́ждшїй пе́рвыхъ Гре́нникъ, бл҃гъ, кро́токъ, Смире́нъ, и́ ѿгрѣ́вамсѧ ѿ вели́кїѧ зла́ѧ ве́щи: поло́женъ же бы́ѹ҃ главы́ жены́ свое́ѧ противѣ́ гро́бу того́же Прпбнагѡ Ѳеодо́сїѧ. и҃ко и́ на се́мъ и҃сполни́тисѧ прорече́нїю Прпбнагѡ ѡ҃ положе́нїи, та́мѡжде и́дѣ́же и́ ѡ҃нъ.

Сѡбори Сѵнодикъ прп҃: дво:

Воспомандѹ́ти же и́ сїе лѣ́по е҃́сть здѣ́, и҃ко прославлѧ́ѧ прославлѧ́ющїѧ е҃гѡ Гь, и҃же бл҃говоли́ пренесе́нны́ѧ бы́ти Прпбномѹ ѡ҃цу҃ нашемѹ Ѳеодо́сїю тѣ́ло, ѿ те́мныѧ Пещеры въ Ст҃ѹю Печерскѹю Ц҃ркве, въ ѡ҃смнадесѧтое ѿ преставле́нїѧ е҃гѡ лѣ́то: То́йжде хотѧ́ ѹ҃годника своегѡ прославити паче, бл҃говоли́ пренесе́нны́ѧ е҃мѹ҃ бы́ти и҃мене́, и́ почита́нїемъ ѿ те́мнагѡ невѣ́дѣнїѧ, въ всѣ́ православныѧ Ц҃ркви, въ ѡ҃смнадесѧтое та́кожде ѿ пренесе́нїѧ е҃гѡ ѕ҃ Пещеры лѣ́то: въ е҃́же бы́ти

е҃мѹ҃

є́мꙋ свѣтилни́кꙋ вселе́нꙋ, просвѣща́ющꙋ всѣ́хъ до́брыми дѣ́лы.

Бы́сть же сі́е о́бразомъ таково́мъ.

Возложи́ Срѣби́децъ, бл҃же́номꙋ Θеокти́стꙋ, Игꙋме́нꙋ тогда́ сꙋщемꙋ Пече́рскомꙋ, на Сре: сотвори́ти тща́нїе, ꙗкω да напи́шетъ и́мꙗ прп҃бнагω Θеодо́сїа въ Сꙋно́дикъ, и́ли Собо́рникъ Цр҃ко́вный, и́ да причте́нъ бꙋ́детъ сей прп҃бный, ли́кꙋ древни́хъ прп҃бныхъ о҃ц҃ъ, и всѣ́хъ сты́хъ: и́мже побе́ждꙋ ста́ꙗ Правосла́вная Цр҃квь пра́здество соверша́етъ.

Θеокти́стꙋ игꙋме́ну пе́щерскомꙋ повелѣ́ вписа́ти въ Сꙋно́дикъ.

Нача́тъ ꙋ҃бω вспомина́ти о҃ц҃ем҃ъ бл҃же́нный Θеокти́стъ, бл҃говѣ́рномꙋ вели́комꙋ кн҃зю Михаи́лꙋ Свято́полкꙋ Ꙇзмаи́лавичꙋ, и́ моли́ его́ω, да повели́ Прем҃ѡщ҃е́нномꙋ Мит҃рополи́тꙋ Ники́форꙋ собра́ти ѡ҃щ҃е́нный Собо́ръ Є҃пⷭ҃кпⷭ҃въ, Игꙋме́новъ, и́весь Кли́ръ Цр҃ко́вный: и́ ѡ҃гласи́тъ сі́е, да ꙗ҃коже бг҃ꙋ ꙋ҃го́дно бꙋ́детъ, такω ꙋ҃строи́тъ вещь. Вели́кій же Кн҃зь Свято́полкъ бг҃олю́бивъ сы́й, вѣ́дый жи́тїе прп҃бна́ сто́ и бг҃ꙋго́дно бы́ти, воспа́дошть реченое при́ймъ, и́ зѣ́ло ра́достенъ бы́въ, призва́ Прем҃ѡщ҃е́нногω Мит҃рополи́та, и́ гла́ є́мꙋ да соберетъ бг҃олю́бивыхъ Є҃пⷭ҃ко́повъ на Соборъ, и́ да сотво́рꙗтъ Совѣ́тъ ѡ҃е́мъ: Мит҃рополи́тъ же люби́зѣ внѣ́ послꙋ́шавъ, собра́ Є҃пⷭ҃кпы, Игꙋме́ны,

Θеокти́стъ Игꙋме́нъ пе́щерскій поща́лъ вписа́ти въ Сꙋно́дикъ.

Кіе́вскимъ свято́полкъ и́ мит҃рополи́тъ Ники́форъ собра́ша соборна́ѧ писа́нїе: и҃ повелѣ́ сі́ѧ въ сꙋно́дикъ.

и весь Клиръ цр҃ковный, и извѣсти имъ вещь. Начатъ же и самъ великїй Кн҃зь Святополкъ повѣдати всѣмъ житїе Прп҃бнагѡ Ѳеодѡсїа. И такѡ вси единодушнѣ и единогласнѣ, изволиша и ѡгласиша почитаемꙋ быти Прп҃бномꙋ въ С҃: православной Цр҃квѣ, аки равнꙋ всѣмъ празднꙋемымъ прежнимъ ст҃ымъ. И повелѣ Преѡсщ҃енный Митрополитъ Еп҃кпомъ, да кои ждо въ своей Епархїи по всѣхъ Цр҃квахъ, Имѧ Прп҃бнагѡ Ѳеодѡсїа впишꙋтъ въ Соборникъ ст҃ыхъ. Еп҃кпы же вси сорадостїю сїе сотвориша: вписаша бо Имѧ Прп҃бнагѡ Ѻц҃а нашегѡ Ѳеодѡсїѧ, и начаша поминати егѡ по всѣхъ Цр҃квахъ, мл҃ѧщесѧ к немꙋ, и дн҃ь торжества егѡ с похвалами совершающе по всѧ лѣта, вославꙋ вседаровитомꙋ Бг҃ꙋ, и ѹгоднику егѡ даронменитомꙋ Ѳеодѡсїю.

Бл҃женномꙋже Ѳеоктистꙋ, иже потщасѧ теплѣ ѿц҃ꙋ своемꙋ Прп҃бномꙋ Ѳеодѡсїю послꙋжити, и в Соборникъ Имѧ егѡ вписати, воздаде Гд҃ь противꙋ трꙋдомъ егѡ. Ибѡ непомнѡзѣ избран бысть на степень Еп҃пскїй Бг҃оспасаемагѡ града Чернѣгова, и Хиротонїсан тѣмже Преѡсщ҃еннымъ Митрополитомъ Никифорѡмъ. Егда же взыйде на свой Пр҃толъ, тогда хр҃толюбивый кн҃зь Дв҃дъ

Согласисѧ собо и вписаша с: Деѳ в Сїнодикъ вл: ѿ со: ѕхѕі. ѿ Ро: арн.

По вписанїи Деоктисты поставлен Еп҃пом Чернїговским вл: ѿ со ѕхк. ѿ Ро: арві.

и҆ кн҃гини, Болѧ́реже и҆ всѝ лю́дїе съ неисповѣ-
ди́мою ра́достїю прїѧ́ша є҆гѡ̀, а҆́ки неисповѣ-
ди́мꙋю ра́дость Цр҃кви сотво́ршагѡ вписа́нїемъ
въ Собо́рникъ И҆́мени Прпⷣбнагѡ Ѳеодѡ́сїѧ:
є҆го́же ра́ди съ бл҃же́нным Ѳеѡкти́стомъ и҆мы̀
ча́емъ ѡ҆́нꙋю ᲂу҆слы́шати ра́дость: ра́дꙋйтесѧ Лꙋ: і.
ꙗ҆́кѡ и҆́мена ва́ша напи́сана сꙋ́ть на нб҃сехъ.

Здѣ́же пренесе́мъ и҆ сказа́нїе бл҃же́ннагѡ Ѡ҆ѻ҆ко-
Є҆пⷭ҇кѡпа Си́мѡна, ѡ҆ чꙋдотво́рнѣмъ ва́нїи Ра́ки
ᲂу҆краше́нїи зла́томъ и҆ Сре́бромъ, чⷭ҇тныѧ прп: Ѳеѡ:
Ра́ки Прпⷣбнагѡ Ѻ҆ц҃а нш҃егѡ Ѳеодѡ́сїѧ:
и҆́же а҆́ки зла́томъ и҆ Сре́бромъ нетлѣ́нным
ᲂу҆краси̑ Ст҃ꙋю Пече́рскꙋю Цр҃ковъ, чⷭ҇тными
свои́ми пренесе́нными Мѡ́щами: про́чаѧ же
всѧ̀ Правосла́вныѧ Цр҃кви, Почита́нїемъ чⷭ҇тнаго
И҆́мени свое́гѡ. Бы́сть ᲂу҆́бѡ си́це.

По вре́мени нема́лѣ, ѿ Пренесе́нїѧ Ва: ѿ со:
Прпⷣбнагѡ Ѻ҆ц҃а нш҃егѡ Ѳеодѡ́сїѧ, Геѡ́ргїй ѕхл. ѿ
Ти́сѧцкїй, Сн҃ъ Сі́мѡна, внꙋ́къ А҆фрика́на, ро: арл.
Кнѧзе́й варѧ́жескихъ, содержа́й Кн҃же́нїѧ георгїи сімо-
ѡ҆́бласть, ѿ Кн҃зѧ Геѡ́ргїѧ Влади́мерича нові пощ
Мѡнома́ховича въ земли̑ Сꙋ́ждалской, въ ся ѡкова
зна́менїе вели́кїѧ любве̑ свое́ѧ къ Прпⷣбномꙋ, тракꙋ с
восхотѣ̀ ᲂу҆краси́ти чⷭ҇тнꙋю є҆гѡ̀ Ра́кꙋ. Ѳеѡ:
Посла̀ ᲂу҆́бѡ ѿ гра́да Сꙋ́ждалѧ къ Бг҃оспа-
са́емомꙋ гра́дꙋ Кі́евꙋ, въ Пече́рскїй Ст҃ый

монастыръ, єди́нагѡ ѿ боля́ръ свои́хъ,
и́менемъ Васи́лїѧ: и́ Сему̀ вдасть пѧть сотъ
гри́венъ Сре́бра, а̑ ѕла́та пѧть десѧ́тъ гри́венъ,
на ѡкова́нїе чтныѧ Ра́ки Прпдбнагѡ. Прїи́мже
сїе Васи́лїй, и́ неволею ѧ́тсѧ пу́ти, проклина́ѧ
живо́тъ свой, и́ днь рожде́нїѧ своегѡ, и́ глѧ:
что́ се оу́мысли Кнѧзь нш҃ъ, толи́ко бога́тство
погуби́ти, и́ каѧ мзда сегѡ ра́ди бу́детъ є́му,
є́же мртвагѡ гробъ ѡкова́ти; но ꙗ́кѡ ту́не
собра̀, ту́не и́ растача́етъ: лю́тѣ же мнѣ
єди́ному несмѣ́вшу преслу́шати Гдна мое́го!
чесо̀ ра́ди домъ мой ѡста́вихъ, и́ когѡ̀ ра́ди
пу́ть сей го́ркїй шествую, ѿ когѡ̀ ли честь
прїи́му; къ Кнѧ́зю є́смъ непосла́нъ, ни къ
и́ному ѿ велмѡ́жъ. что реку̀ къ о́ной го́рсти
ка́менной, и́ кто́ ми дастъ ѿвѣ́тъ, кто́ ли
непосмѣ́етсѧ мое́му безу́мному прихо́ду;
сїѧ глаше къ су́щимъ снимъ, и́ и́на мнѡ-
жа́йшаѧ сихъ. Стый же Ѳеодѡ́сїй ꙗ́висѧ
є́му въ снѣ, кро́тцѣ глѧ: ѡ̑ ча́до, хотѣ́хъ ти
воздати мзду тру́да ра́ди твоегѡ: но а́ще
непока́ешисѧ, мнѡ́га ѕла и́маши подѧ́ти.
Васи́лїй же непрестаѧ̀ ропта́ше: И́ мнѡ́гу бѣ́ду
наведѐ нань Гь грѣ́хъ ра́ди є́гѡ: Ко́ни бѡ всѣ
и́змроша, и́ прочаѧ всѧ оу́ни́хъ покрадѡ́ша
та́тїе, ра́звѣ посла́ннагѡ Сокро́вища.

Василїй посланый Геогїемъ съ златомъ и сребромъ, ропташе на ст: Ѳеод:

ст Ѳеод, ꙗвисѧ Василїю наказуѧ єго̀

казнїт Гь ропщущаго на ст Ѳеод

ѿверзъ же.

Ѡбе́рзѣ же Васи́лїй посла́нное и́мъ сокро́вище на ѡкова́нїе ра́ки с҃тго҃, и҃зя́тъ ѿ тѹ́дѹ пя́тыи часть зла́та и҃ сре́бра, и҃ и҃строши́ сїе напотре́бѹ себѣ́ же и҃ коне́мъ, и҃ нера́зѹмѣ бы́вшаго҃ гнѣ́ва хѹ́лы ра́ди е҃го҃. Е҃гда́ же бы́ в Черни́говѣ, спаде́ с҃ коня́ и҃ разби́ся, та́ко немощи́ е҃мѹ҃ ни рѹ́кою дви́гнѹти: сѹ́щїи же сни́м вложи́вше е҃го҃ на колени́цѹ, приве́зоша подъ Ки́евъ, ве́черѹ сѹ́же сѹ́щѹ. и҃ тѹ́ ночь я҃ви́ся е҃мѹ҃ с҃ты́и Ѳеодо́сїи, гла́: васи́лїе, не слы́шалли е҃си҃ Га́ глаго́ла: Сотвори́те себѣ́ дрѹ́зи ѡ҃ мамо́ны непра́вды, да е҃гда́ ѡскѹдѣ́ете, прі́имѹ́тъ вы въ вѣ́чныя кровы. и҃ па́ки, Прі́емляи́ Пр҃ро́ка въ и҃мя Пр҃ро́че, мзду Пр҃ро́чю прі́имет҃ъ. до́бре ѹ҃бо сїе помы́сли Сы́нъ мо́й Гео́ргїи, сни́мже и҃ ты́ тру́да ра́ди твоего҃ вѣ́нча́нъ и҃ма́ше бы́ти: и҃ тако́вою сла́вѹ небе́сѣ полѹ́чит҃ъ е҃́же ты́ и҃ма́ше сопо́бѣдникъ бы́ти сни́мъ: но҃ вѣ́дѣ же всегѡ҃ ѡбнажє́нъ е҃си҃. но ѡ҃ба́че не ѡ҃чаи́ся живота́ своего́, и҃ба́ко немо́жеши и҃сцѣли́ти, а҃ще не покая́вшися ѡ҃ согрѣше́нїи твое́м҃. Повели́ ѹ҃бо да вне́сѹ́тъ тя́ в Пече́рскїи Монасты́рь, въ Цр҃ко́вь Пр҃тыя́ Бц҃ы, и҃ да положа́тъ тя́ на ра́цѣ мое́й, и҃ здра́въ бѹ́деши: и҃ растроше́нное тобо́ю зла́то и҃ сре́бро цѣ́ло ѡбря́щеши.

разбѣ́ся с҃ коня́ ба сі́лїю ро́ща на с҃ дво

лѹ: ѕ҃.

щѹ: і҃.

с҃ты́и Ѳео па́ки я҃ви ба васи́лїю, да ѡ҃бра и҃сцѣле́нїа

Сѣже ѩвѣ гла Василїю тѣмь нощи: Аще въ нѣ-
ѩвнвыйсѧ Прпбный Θеодѡсїй. На ѹтрїеже
прїйде къ Василїю Кнзь * съ вѣ҃ми болѧры,
и видѣвъ є҃гѡ сокрѹшенна сѧ҃ло, печаленъ
бысть є҃гѡ ради, и ѿиде. Василїй же вѣровавъ
видѣнїю ст҃гѡ, повелѣ везтисѧ въ Печерскїй
монастырь. Бывшимже имъ на брезѣ, внїйде
нѣкто незнаемъ къ Игѹменѹ Печерскомѹ,
гл҃: Скоро шедъ на брегъ, возведи Василїѧ,
и положи є҃гѡ на гробѣ Прпбнагѡ Θеодѡсїѧ.
Єгда же подасти сокровище, ѡблячи є҃гѡ
прѣвѣ҃ми, ѩкѡ взялъ єсть пѧтѹю часть
ѿнегѡ: и ѩще покаетсѧ проси є҃гѡ. Сїѧ рекъ
невидимъ бы҃с. Игѹменъ же * поискавъ члка
ѩблшагосѧ є҃мѹ, и никтоже виде є҃гѡ, вхо-
дѧща или исходѧща. Шедже къ Днѣпрѹ,
возведе на горѹ Василїѧ, и положи є҃гѡ на
рѧцѣ ст҃гѡ Θеодѡсїѧ: и тако воста цѣлъ,
и здравъ вѣ҃мъ тѣломъ. Начатже дати
Игѹменѹ присланное сокровище, гл҃: ѩкѡ
имаши здѣ четыри ста гривенъ сребра, и
четыредесѧть злата. Игѹменъ же рече кнемѹ:
чадо, гдѣ єщѐ сто гривенъ сребра, и десѧть
злата? Василїй же начѧ кѧтисѧ гл҃: Азъ
взахъ и истощихъ, потерпи на мнѣ ѡ҃че,
и вѣсти возда҃мъ, мнѣхъ бо ѹтаити сїе

* Тесорїй владимирѣчь.

ст҃ыи Θеодосїй члка не знаемъ ѡбѣщанїа ѡ Василїи

* Тимоѳей

Василїй на рцѣ є҃ѳо почивалъ.

ѡ невидимъ.

ѿ всевидѧщагѡ Бга. тогда изсыпаша ѿ сосꙋда внемже бѣ запечатлѣнно, и предъ всѣми изчетше ѡбрѣтѡша все цѣло, пѧтсотъ гривенъ сребра, а пѧтдесѧтъ ѕлата: и вси прославиша Бга, и стгѡ Ѳеодѡсїѧ. И тогда нача Василїй всѧ порѧдꙋ исповѣдати, ꙗвленїѧ стагѡ и дѣѧнїѧ ѡ себѣ. Въ оутрїй же днь поимъ Кнѧзь съ собою врачевъ, прїйде на мѣсто идѣже видѣ съкрꙋшенна Василїѧ, хотѧ врачевати егѡ, и не ѡбрѣте. оувѣдавъ же ꙗкѡ въ Печерскїй монастыръ везенъ бысть, и мнѣвъ ꙗкѡ оуже оумре, скоро ѣха въ монастыръ, и ѡбрѣте егѡ здрава, ꙗкѡ николиже болѣвша: слышавъ же ѿ негѡ дивнаѧ чꙋдеса оужасесѧ, и радости дховныѧ исполнивсѧ, пришедъ поклонисѧ Чꙋдотворномꙋ Гробꙋ Прпⷣбнагѡ ѿца нашегѡ Ѳеодѡсїѧ, и ѿиде.

Сїѧ слышавъ Геѡргїй Симоновичь Тисѧцкїй, приложисѧ дшею паче къ Прⷭтѣй Бцы, и къ стомꙋ Ѳеодѡсїю: и къ мнѡгомꙋ своемꙋ подаѧнїю вдасть гривнꙋ юже самъ ношаше, внейже бысть сто гривенъ ѕлата, и написа тако:

Се азъ Геѡргїй сынъ Симѡнѡвъ, рабъ Прⷭтыѧ Влⷣчцы Бцы, и стгѡ Ѳеодѡсїѧ, блⷭвенъ сый стою егѡ рꙋкою, нѣкогда болѣхъ три лѣта

Исторїѧ еп҃ѡ Василїе мъ сребро и злато Ѳеодосїа радꙋ ѡбрѣтесѧ цѣло.

Геѡргїй сто гривенъ злата на монастырь Ѳеод: дѣде чꙋдесѧ радꙋ.

Епистолїѧ Георгїа Симоновича ѡ чꙋдесехъ ст: Ѳеод:

очима

ѡчима, и невидѣхъ ни лꙋча слнечныѧ,
Словомъ же егѡ исцѣлѣхъ: слышахъ бѡ ѿ
ꙋстъ егѡ, прозри, и прозрѣхъ. И сегоради
пишꙋ Епистолію сію послѣднемꙋ родꙋ своемꙋ,
да никтоже ѿлꙋчитъ себе ѿ Ѻбители Пртыѧ
Влчцы Бцы, и Прпдбныхъ ѿцъ Антѡніѧ и
Ѳеодѡсіѧ Печерскихъ. Аще ли кто и въпо-
слѣднее ꙋбожество пріидетъ немогій что
дати, да поне в селѣхъ Црькви тоѧ положе
бꙋдетъ: ибѡ и тамѡ млтва Антѡніева и
Ѳеодѡсіева застꙋпаетъ. Егда бѡ пріидѡхѡм
на Ізѧслава Мстиславича с Половцы, видѣхѡм
градъ высокъ изъ далече, и абіе идохѡм нань:
но никтоже знаѧше, кій то естъ градъ;
Половцы же бившесѧ ꙋ негѡ, мнѡзи ѧзвены
быша: и бѣжахомъ ѿ града тогѡ. послѣдиже
ꙋвѣдахѡмъ ѧкѡ село естъ Пртыѧ Бцы,
Ѻбители Печерскіѧ, градаже николиже тꙋ бѣ:
ниже тыи сами живꙋщіи в селѣ томъ ра-
зꙋмѣша бывшагѡ, но изшедше заꙋтра,
видѣша кровопролитіе и почꙋдишасѧ томꙋ.
И сегоради пишꙋ вамъ, ѧкѡ вси вы вписани
есте в млтвꙋ Стагѡ Ѳеѡдѡсіѧ, тойбѡ
ѡбѣщасѧ ѿцꙋ моемꙋ Сімонꙋ, ѧкѡже ѡ своихъ
черноризцехъ, тако и ѡнасъ млитисѧ: и
написа млтвꙋ, юже повелѣ ѿцъ мой вложити

С: Ѳеод: слово ѻчи исцѣли.

Кол велико погребнꙋ быти въ ѻбласти печерской

Село печерское ѧвисѧ градомъ необормымъ ѿ ратныхъ

у рѹкѹ Свою, є҆гда и҆мѣ́ше въ гробъ поло́женъ
бы́ти, ча́ѧ ѡ҃бѣта того҃: и҆́же и҆ нєзвѣ́стно
бѣ́ѧше нѣ́коемѹ ѿ Бгоно́сныхъ ѻ҃цъ, гла҃
та́ко: Рци Сно́ви мо́емѹ Гєѡ́ргїю, я҆́ко воспрі҃и
бла́гаѧ мл҃твъ ра́ди Ст҃го҃, поста́ѧ и҆ты́
ча́до прі҃и́ти въ сл҃ѣ́дъ мене́ до́брыми дѣ́лы.
Кто́ оу҃бо не восхо́щетъ бл҃вє́нїѧ, и҆ мл҃твы
Ст҃го҃ Θеодо́сїѧ, и҆ оу҃клони́тсѧ ѡ҃не́го: той
воздви́житъ кля́твѹ, и҆ да прі҃и́детъ є҆мѹ.
Здѣ конє́цъ Є҃пистоли́и преже́ поманѹтого҃
Гєѡ́ргїѧ Хр҃толи́вца, ѡ҃не́го҃же и҆ намъ
ѡ҃конча́ющимъ прележа́щее ска́зані҃е, нака-
за́нным҃ъ бы́ти до́лжно є҆́сть, да не҆ѹклони́мсѧ
ѿ бл҃вє́нїѧ и҆ мл҃твы мно́гопе́рстнѣ҃шѹю҃щїѧ,
Прп҃бнаго҃ ѻ҃ца на́шего҃ Θеодо́сїѧ, но па́че
да прибли́жимсѧ кнемѹ до́брыми дѣ́лы, и҆
прибли́житсѧ намъ. и҆ та́ко не҆ѹбои́мсѧ
кля́твы, но полѹ́чимъ бл҃гослове́нїе,
насл҃ѣ́дницы сѹ́ще Ц҃рт҃вїѧ ѹ҃гото́ванна҃го
ѿ сложе́нїѧ ми́ра: ѡ҃ Х҃ѣ І҃с҃ѣ Г҃дѣ на́шемъ,
и҆́мъже и҆ на҃и́мъже Ѻ҃цѹ ко҃пно съ
Ст҃ы́мъ Дх҃омъ, Сла́ва держа́ва
чть и҆ поклоне́нїе, нн҃ѣ и҆
прнѡ҃, и҆ въ в҃ки в҃ко҃въ.
А҃ми́нь.



Похвала Прпдбному и Бгоносному Оцу нш҃му Ѳеодосію Игумену Печерскому, Началнику Иноческагѡ Устава в Россіи.

Прит: кд.

Похваляему Праведнику, возвеселятся людіе. глетъ Премудрый Соломонъ ѡ преставлшихся стыхъ. Радости бо естъ днь и веселія, егда мужъ Прдвнъ и Прпдбнъ конецъ житію воспріемлетъ. ибо труды скончавъ, покой начинаетъ: печаль ѿвергъ, веселіе ѡбрѣтаетъ: землю ѡставль, на Нбса грядетъ: ѿ члкъ ѿлученъ, и видѣнія ихъ временнагѡ лишенъ, съ Агглы водворяется, и Бга зрѣти сподовляется.

Потчо радоватися ѡ смрти стыхъ.

Всейже днь воспоминаемъ, якѡ оучтль нш҃ъ, Наставникъ же и Пастырь, преставися въ вѣчный животъ, великій въ оцехъ ѿцъ Ѳеодосій, не оугасающій свѣтилникъ, трудоположникъ же и чудотворецъ в земли Россійстей: гдѣ оубѡ сея радости болша? понеже сподобихомся видѣти Ѿца, и

Учтеля

Ꙋчⷭ҇тлѧ на́шегѡ ѿше́дша къ Гдⷭ҇ꙋ, и҆ прїи́мша вѣне́цъ нетлѣ́нїѧ: бли́зъ Прⷭ҇то́ла влⷣчнѧ всегда̀ стоѧ́ща, и҆ дерзнове́нїе и҆мꙋ́ща млⷭ҇ти ѡ҆ на́съ влⷣкꙋ.

Ра́дꙋетсѧ не то́чїю Снⷭ҇ъ, но и҆ рабѝ, видѧ́ще Гдⷭ҇на своегѡ предстоѧ́нїе и҆мꙋ́ща ѹ҆земнагѡ царѧ̀, помнѡ́гихъ трꙋ́дѣхъ и҆ побѣ́дахъ на врагѝ Царе́вы. и҆мы̀ ѹ҆бѡ Снⷭ҇ѡве сꙋ́ще и҆ рабѝ, ликꙋ́имъ и҆ ве́село празднꙋ́имъ, вѣ́дꙋще Прпⷣбнагѡ ѿца и҆ Гдⷭ҇на нш҃егѡ, чⷭ҇ть мнѡ́гꙋ прїи́мша ѹ҆ Гдⷭ҇а вседержи́телѧ, и҆ мнѡ́гимъ и҆сходота́йствꙋюща жи́знь неконча́емꙋю: И҆похва́лами возвели́чимъ по́двиги є҆гѡ̀, и҆ побѣ́дꙋ на дꙋ́хи непрїѧзне́нныѧ.

Но кто́ ѿчл҃вкъ зе́мныхъ досто́йно похва́литъ, и҆ли возвели́читъ сегѡ̀ нбⷭ҇нагѡ чл҃вка, зе́мнаго же А҆гг҃ла, и҆ А҆гг҃лски живꙋ́щимъ чинонача́лника? И҆бѡ лю́дїе Рѡссі́йстїи сѣдѧ́щїи въ тмѣ̀ и҆ сѣ́ни дале́че, ѹ҆вѣ́дѣхомъ свѣ́тъ вѣ́ры, и҆ пꙋ́ть къ Бг҃ꙋ Пе́рвый, и҆мже є҆́стъ Стⷭ҇ое Крⷭ҇ще́нїе, ѿ А҆пⷭ҇тола нш҃егѡ посла́ннагѡ ѿ Бг҃а, Бл҃говѣ́рнагѡ Кнⷭ҇зѧ Влади́мира, и҆же са́мъ Бг҃а позна́въ, и҆ на́мъ тогѡ̀ показа́въ, покро́въ невидѣ́нїѧ ѿ дш҃ъ нш҃ихъ ѿ ѧ҆́ть: и҆ та́кѡ свѣ́тлостїю Трисоста́внагѡ Бжⷭ҇тва ѡ҆заре́ни бы́хомъ. Дрꙋ́гїйже пꙋ́ть къ

По что достоит хвалити стго

Бг̃ є́ст̃ ближа́йшїй сты́й А́нглскїй Иноческїй Чи́нъ: є́гоже Хс̃ Оу̃чнкомъ показа̀ рек̃: Всѧкъ и́же ѡ̃ста́ви до́мы и́ли бра́тїю и́ли Сестры и́ли ѡ̃ца̀ и́ли ма́терь и́ли жены и́ли ча́да и́ли Села и́менїи моегѡ ра́ди сторицею прїи́метъ и́ жи́вотъ вѣ́чный наслѣ́дитъ. Ѳкогѡ̀ оу̃бѡ оу̃бѣ́дѣхомъ сей пу́ть А́нглскїй къ Бг̃у ближа́йшїй въ земли Рсскїи́стей: и́ кто є́стъ показа́вый на вся́ко̀ бре́мя ле́гкое, и́ послѣдовати тѣ́мъ пу́темъ Хв̃: точїю сей Прпбнꙑй ѡ̃ц̃ъ нш̃ъ Ѳеодѡсїй наставле́нъ сы́й ѡ̃ оу̃чи́телѧ своегѡ Прпбнагѡ А́нтѡнїа. Бѣ́хѹ́бо и́ пре́же негѡ̀ ѡ̃ходя́щїи ѡ̃ мі́рѣ и́ оу̃зки́мъ пу́темъ гра́дѹщїи: но ѡ̃негѡ̀ чи́нъ и́ оу̃строе́нїе, всѣ́мъ в Рсскїи Монастыре́мъ преда́ся. Ни́же и́ктѡ такѡ̀ съверше́нно оу̃мерщвле́нїе пре́же показа̀ и́ꙗкоже ѡ̃нъ съ оу̃чи́телемъ свои́мъ Прпбнꙑмъ А́нтѡнїемъ. и́бѡ и́сполни́ прито́чѹ Гда́ рекша: А́ще зе́рно пшени́чно па́дше на зе́млю неумре́тъ, то є́дино̀ пребыва́етъ: а́ще ли оу̃мре́тъ мно́гъ плодъ сотво́ритъ. оу̃мертвивсѧ ми́рꙋ [въ Пещере́ сы́й а́ки зе́рно въ земли́] ѡ̃жи́вѣже Хв̃ и́ плодъ мно́гъ принесе: є́гоже породи́ дх̃о́мъ и оу̃пасе́ прпбнїе́мъ и́ правдо́и. оу̃мно́жи Тала́нтъ да́нный є́мꙋ ѡ̃ Гда и́ слы́шитъ

Похвала Пр. Ѳ. Н. Ѳ. 2

Похвала Пр. Ѳ. Н. предстоѧщїмъ Чи́нмъ

Похвала Пр. Ѳ. Н. ѡ̃ хмѣщлє́нїи.

Іс̃: 12

рече́нное: Бла́гїй ра́бе и вѣ́рный, въ ма́лѣ бы́сть вѣ́рнъ, на мно́гимиⷭ тѧ поста́влю. Щ҃и: ѥ҃.

Сѐмꙋ по и҃стинѣ рече́ Гдⷭ: Мно́зи бꙋдꙋ послѣ́дніи пе́рвіи. Сі́и бо́ѧщеⷭ и҃ въ послѣ́днѧѧ ро́ды ѡ҃брѣтесѧ, но кре́пость и҃ любо́вь Бж҃і́ѧ, и҃ѧ́же внемꙋ сі́ѧше, мно́гихъ пре́жде сего́ бы́вшихъ преми́нꙋ. Щ҃а: ді.

Ѡ҃ще́бо въ ю҃ностнѣ́мъ во́зрастѣ сы́й, земны́ гнꙋша́шесѧ, и҃ нема́ мр҃тво́ваше: и҃сцѣ́ла мр҃тна, чи́стъ бы́сть сосꙋ́дъ ст҃ы́мꙋ дх҃ꙋ. нево́злюбі славы́ ми́ра сего́, ни́щетꙋ во́лнꙋю при́и́мъ подобле́ѧсѧ Гдⷭ свое́мꙋ: доброты́ ми́мо теку́щїѧ ни́во́тꙋже вомѣ́ни сѐдино́го то́чїю жела́ѧ, когда́ прі́йти, и҃ ѧ҃вітисѧ лицꙋ Бж҃і́ю, и҃ сѐдино́мꙋ съ сѐдино́ю вѣ́сѣдовати мл҃твою. Похва́ла ѡ҃ повно́мꙋ с҃ ѡ҃ въ ю҃ности

Ѡ҃ ма́тере мно́ги и҃ лю́ты ра́ны прі́и́мꙋтъ, наведе́нїемъ зла́го на́шего вра́га: и҃ѧ́же хотѧ́ше ѡ҃брати́ти сего́ ѡ҃ до́браго по́мысла, вѣ́дѧ и҃ꙗ́ко сего́ ра́ди и҃мѧ́ше побѣ́ждемъ бы́ти. ѡ҃ба́че бла́гть Бж҃і́ѧ вѣдѧ́ше ст҃а́го ѡ҃тро́ка тамо́, и҃дѣ́же и҃ꙗ́ко сл҃нце и҃стве́рди нб҃ѣ́, просвѣ́тити весь ми́ръ, твореніе́мже и҃ ꙋ҃чені́емъ дн҃ь ѡ҃дне́ на лꙋ́чшаѧ восходѧ́, по а҃пⷭтолꙋ: Задни́ꙋ забы́вѧ, впреднѧ́ѧже простира́ѧсѧ. к҃ филп҃: г҃

Вслꙋша́нїи ро́жшїй сего́ и҃скꙋсенъ бы́сть:

но паче ведяшеся на Бжтвенная повелѣнія, разумѣвъ мдростію Стагѡ Дха, якѡ Спона єстъ мірскими пекущуся, заповѣди Гнѧ исправити. тѣмъ вся ѿвергъ, бѣжанію себе вдасть, помышляя якѡ лучше єстъ матеръ ѡскорбити на мало время, [да симъ подастъ и єй Гь разумъ, суетныхъ ѿлучитися,] нежели Цртвія Гдня лишену быти.

Похвала подвигѡ ст въ Іночествѣ

Таже въ градъ Кіевъ пришедъ, вожда искаше, ижебы показалъ єму незаблудно путь Бжтвенный, Агглскими стопами: и многѡ поискавъ, зане нелишитъ Гдь желающихъ полезная, ѡбрѣте мужа чудна, совершенна смысломъ ѕѣло, и многоразумна, и Прчества даръ имуща, нарицаемаго Антѡнія.

К сему пришедъ Блженный Ѳеодѡсій, младъ сый возрастомъ, разумомъ же старъ, вся повеленная єму ѿнегѡ оусердно творяше, и къ повеленнымъ прилагаше. Немощнымъ

Іѡ, кд. служа бысть [по Іѡву] око слѣпымъ, нога хромымъ. Апстолское слово прснѡ

к галат: ѕ въ срдци своемъ держаше, иже рече: Друг другу тяготы носите, и тако исполняйте законъ Хвъ. тѣмъ не єдинагѡ или двою тяготу понесе, но всея братія служеніе пріемъ, всѣмъ ѡслабу собою творяше: и вси покой немалъ

прїима́хъ по́двигами е҃гѡ҃ Бг҃ъ помога́нцъ
е҃мъ҃ и҃ крѣпость теле́сную подава́нцъ.
Се́же тво́рѧ҃ повсѣ́ дни҃ николи́же собо́ра
Цр҃ко́внаго ѡ҃лу́чнѣ́ѧ҃ и҃ пра́вила келе́йнаго
никогда́же прест҃у́пи҃. Къ и҃сполне́нїю оу҃ста́ва
ѡ҃чна́го҃ и҃́же бѣ҃ напи́санъ прихо́дѧщи҃ къ
до́брому҃ тр҃у́ду и҃ бл҃го́му послу́шанїю҃ вели́ко
прилежа́нїе тво́раше҃ съ вс҃ѣ́ки҃ смире́нїемъ.

Т҃ѣ́мъ же и҃ Бг҃ъ е҃гѡ҃ превозне́се: нб҃ѡ҃ и҃мъ же Похва́ла по́двигшꙋ҃ с҃и҃ла Iг҃ъ мѣстѣ҃.
рабо́таше҃ и҃ а҃ки после҃дни҃й и҃ хꙋ҃дшїй вс҃ѣ҃
и҃ вс҃ѣ́мъ слꙋ́га вмѣня́шесѧ҃ ты́мъ Па́стыръ
и҃ ѡ҃ц҃ъ и҃ ꙋ҃чи́тель поста́вленъ бы́сть. Варла́ама҃
бѡ҃ Игꙋ́мена҃ кн҃зе́мъ и҃зведе́нъ бы́вша҃ и҃ и҃нде
оу҃стро́ена҃. Θеодо́сїй мно́гѡ са́на того҃
нехотѧ҃: ѡ҃бра́че немо́гій прослꙋ́шати свое́гѡ
ꙋ҃чи́тела҃ Прп҃бнаго҃ Анто́нїа҃ и҃ позна́въ а҃ко
Бж҃їй Совѣ́тъ се҃, а҃тѣ́ѧ҃ и҃ небо́лїи. Тогда́
в҃ болшїй тр҃у́дъ вдаетъ себѣ҃ помы́шлѧ҃:
а҃ще ѡ҃ е҃ди́наго себѣ҃ спнїи҃ мно́гѡ печа́хѧ҃
ко́лми паче ѡ҃ мно́зѣ҃х҃. и҃ гла́ше къ себѣ҃: Θеодо́сїе
приложи҃ къ тр҃у́дшомъ тр҃у́ды҃ и҃ къ по́двигѡ҃
по́двиги: ка́ко бѡ҃ а҃ви́шинѧ҃ свое́мꙋ҃ вл҃цѣ҃
ста́да е҃гѡ҃ до́брѣ҃ не҃ пасъ; ка́кѡ ли речеши:
се а҃зъ и҃ дѣ́ти҃ а҃́же ми е҃си҃ далъ Бже; Iс҃а҃. н҃.
Т҃ѣ́мъ же по вс҃ѣ́ но́щи безъ сна҃ пребыва́ше҃
ѡ҃всегда в҃ мы́слѣ҃ предстоѧ҃ ѡ҃всегда́же по

келїѧмъ ходѧ, и братїю на млтвꙋ возбꙋждаѧ. И въ старѣйшинствѣ сый, добрагѡ начинанїѧ своегѡ нелишисѧ: иногдабо водꙋносѧ, ѡвогдаже дрова сѣкїй, всей братїи собою ѡбразъ подаваше.

Похвала трꙋдѡвъ постныхъ.

Егдаже приспѣваше стый великїй постъ, тогда храбрый Хртовъ воинъ, всѣхъ земныхъ вещей гнꙋшаѧсѧ, и члвческагѡ совокꙋпленїѧ ѿлꙋчаѧсѧ, исхождаше ѿ братїи, и въ Пещерѣ единъ затворѧшесѧ: идѣже всю стꙋю четыридесѧтницꙋ пребываѧ, единъ къ единомꙋ Бгꙋ млтвою бесѣдоваше. Кто же исповѣсть тамѡ трꙋды егѡ и болѣзни, рыданїѧ и слезы, постъ крѣпкїй и брань съ лꙋкавыми дꙋхи? Егдаже приближашесѧ свѣтлый днь Въскрнїѧ Га нашегѡ Іс Ха, тогда Прпдбный прихождаше ꙗкѡ Моѵсей съ Горы Сїнайскїѧ, дшею сїѧѧ паче лица Моѵсеѡва. И повсѧ лѣта сегѡ оустава своего непрестꙋпи. Тѣмъ же и ѿкровенїѧ Бжїѧ тамѡ сподобисѧ. И исходъ свой оувѣдѣ, ꙗкѡ ѿ сегѡ свѣта, на безконечный повелѣно бысть емꙋ прейти. Не ꙋтаиже сегѡ ѿ дрꙋгов и ꙋчник своих: Но Ба млитъ ѡбѣщасѧ ѡ обители Прчтыѧ Бгомтре, и ѡ чадехъ своихъ, даже до пришествїѧ Гдня. И ꙗкѡже ѡбѣщасѧ,

Похва́ла по́мощи С по прест бле́нїи.

та́кω и́ сказа́ти: Ѥ́кω е́лїко бо́лша сподоби́мъ дерзнове́нїемъ къ Бгу́, толи́кω и́ мл҃ть Г҃ди подаетъ намъ, на всѧ́ко бре́мѧ и́ лѣ́то, посѣща́ѧ и́ заступа́ѧ, сохраня́ѧ и́ соблюда́ѧ стада́ свое́, ѿ враг҃ъ дш҃ъ на́шихъ. Кто́ бω коли́ по́лезны къ спн҃ію оу҃ чтны́мъ его́ ра́ки про́сн, и́ оу҃пова́нїемъ посрамле́нъ? и́ли кто́ при́зва съ вѣ́рою и́ма҃ его́ сто́е, и́ изба́вленъ небы́сть ѧ́звы душе́вныѧ, и́ боле́зни теле́сныѧ? Сей намъ а҃пто́лъ и́ пропове́дни҃къ, Сей нам па́стыръ и́ оу҃чи́тель: Сей нам вожъ и́ Правѝтель, Сей намъ сто҃ѧ́ и́ ѿграже́нїе, Сей на похва́ла пре҃ Бгомъ, и́ дерзнове́нїе къ Бу҃.

Днесь бра́тїе весели́тисѧ намъ лѣ́по е́сть дхо́внѣ, и́ пра҃знова́ти соверше́ннѣ, и́мꙋ́ще чтны́и пре҃о́чима на́шима҃ прп҃бнагω ѿца҃ на́шего Ѳеодо́сїѧ ра́кꙋ, вне́й же положе́но бы́сть претрꙋжде́нное сто́е е́гω тѣ́ло, непоꙋ́щаю́щее лꙋ́ча чꙋдесъ̀ въ всѧ́ конца̀ росі́йскїѧ землѧ́. Сі́ѧ ра́ка прїѧ́тъ сокро́вище некра́домω, сосꙋ́дъ сто҃гω дха҃, и́ ѻ҃рга́нъ бж҃тве́нный, чтно́е ѻ҃ца҃ на́шегω и́ оу҃чи́телѧ тѣ́ло. Сі́ю смотря́ще не разꙋмѣ́ѥмъ, а҃ки само́гω прп҃бнагω нераздꙋ́шенаго дхо́мъ ѿ тѣ́ла ѹ҃зрѣ́ти: ѥ́кω въ гро́вѣ положе́нъ е́сть тѣ́ломъ, сна́мниже всегда́ пребыва́етъ дхо́мъ. и́ видѣ́ а҃ще по

заповѣди єгѡ живемъ, и повелѣнїѧ єгѡ хранимъ, радуєтсѧ, и млтивно приближаєтсѧ к нам, хранитъ и блюдетъ, ꙗкѡ чада возлюбленнаѧ: ащели нерадити начнем ѡ своем спнїи, и наказанїѧ словесъ єгѡ нехранимъ, тогда помощи єгѡ лишаемсѧ.

Нѡ ѡ стый ѿче Ѳеодѡсїе, сам исполни лишенїѧ наша добродѣтелми своими: безъ твоеѧ бѡ помощи, нѣсмы мощны блго что сотворити. Тѣмже в днь Преставленїѧ твоегѡ, любовїю Ликъ составлше, возываемти:

Ликъ Похвалы с: Ѳеод:

Радуйсѧ просвѣщенїе Россїйскїѧ землѧ: иже ꙗкѡ денница ѿ Востока просїѧ, и всѣхъ насъ свѣтомъ дѣлъ добрыхъ просвѣти.

Радуйсѧ прописателю и образе, пути и вожде, правителю и наставниче Иноческому житїю.

Радуйсѧ Началниче и поборниче, поспѣшителю и пособниче, хотѧщимъ спстисѧ.

Радуйсѧ оумнѡживый стадо словесныхъ овецъ, въ дворѣ Бжїѧ Мтре: ꙗкѡже ни єдинъ прежде тебе, ниже потебѣ, въ всей Россїйстей земли.

Радуйсѧ насадителю винограда Хртова: ꙗкѡ простроша сѧ розги єгѡ до морѧ, и даже до рѣкъ ѿ расли єгѡ.

Радуйсѧ ѿкровенїѧ Бжїѧ прїѧтелище, и

Обители

обители Пречтыя Бжїя Мтре строители:
иже созда и величествомъ и красотою, и
в даръ Бци принесе.
Радуйся умножившый талантъ Гдину своему:
иже десять прїемъ, тисящу приобрѣте.
Радуйся пажити Хва, иже напита до избытка
словесное стадо: яко и чуждестранныя
вкусивше овца, въ дворѣ Бжїя Мтре затвори-
шася, и вкупѣ съ чады твоими соединишася.
Радуйся источниче сладкїи, ѿ негоже пивше
полцы мнишестїи. хлад Бжтвенный прїяша,
и без труда путь тѣсный преидоша: и все-
лишася при исходищихъ водъ превыспрных.
Радуйся Пастыру и Учтелю, соблюдый
стадо Хво ѿ волка мысленнаго непорочно
и невредно, и къ Началнику Пастыре Ху приведый.
Радуйся столпе огненный, свѣтящїй
паче при Моусеи бывшаго. Онъ бо телеснѣ,
ты же дховнѣ просвѣти: Онъ Їилѧ ѿ
пустыня, ты вѣрныхъ ѿ соблазны житїя
пустошнаго изведе: Онъ Амалика, ты же
дїавола устраши: Онъ в землю обѣтованую,
ты же в Райскїя пажити въведе, идѣже
Учницы твои ликуютъ.
Радуйся земный Аггле, и Нбный члвѣче,
рабе и слугѡ Пречтыя Бжїя Мтре. и нагобо

неѡбрѣте строителѧ обители своей, развѣ тебе, егѡже возлюби: и ѡбѣщасѧ присѣщати блгдтїю даровъ, ꙗкѡже и бысть.

Радуйсѧ ѿче Ѳеодосїе, наша Похвалѡ и Великолѣпїе.

Похвала Лавръ с Ѳеодосїа

Лавра твоѧ хвалитсѧ ѡ тебѣ, и в концех вселенныѧ, славно бысть нареченїе еѧ. Страны дивѧтсѧ ѿцемъ бывшимъ в ней, како просїѧша ꙗко ѕвѣзды на твердѣ нбнѣ: дѣлатели заповѣдемъ Бжїимъ ꙗвишасѧ, чудотворцы показашасѧ, Прроч҃ествꙋ ѿ Бга сподобишасѧ, прозрѣнїю ѿ Стгѡ Дха даръ прїѧша, и словеси Бжственномꙋ быша оучтели. Притекѡша Царїе, поклонишасѧ Кнѧзи, покоришасѧ Велможи, и вострепеташа силнїи, оужасѡшасѧ иноѧзычницы, видѧще в лаври твоей жителей нбныхъ по земли ходѧщих, и аки къ Прстолꙋ Гдню в домъ Бжїѧ Мтре събирающихсѧ: пѣснь Аггльскꙋю поющихъ безпрестани, и съ Аггелы вкꙋпѣ водворѧющихсѧ: овыхъ извѣстно зрѧщих Аггльскїй зракъ, иныхже мысленнѣ и дшевнѣ с ними бесѣдꙋющихъ, и знающихъ дхомъ, егда блгихъ Аггелъ бываетъ приходъ: иныхъ же чꙋвственнѣ дꙋхи лꙋкавыѧ прогонѧщихъ. Таковы сꙋть ѿрасли твоего винограда, таковы

сꙋть

сꙋть вѣ́тви твоегѡ ко́рене, тако́вы сꙋ́ть столпы́ твои́мъ хра́мины, тако́ва сꙋ́ть ча́да твоегѡ порожде́нїм, тако́вы сꙋ́ть ѻ҃цы твои́мъ ла́вры: подоба́ше бѡ тако́вымъ ꙋ҃чникѡмъ, ѿ тако́ваго ꙋ҃телм быти.

По́истинѣ рѣка́ ст҃аго дх҃а и́стече и҃зъ ꙋ́стъ твои́хъ, ѿне́йже самъ хс҃ сн҃ъ бж҃ій гла́ше, ꙋ́ча і҃нде́м: вѣ́рꙋй ꙋ́мм, рѣки ѿ чре́ва его́ и́стекꙋ́т воды́ живы́м. Се́же рече́ ѿ дс҃ѣ, его́же хоте́хꙋ прі́йма́ти вѣ́рꙋющіи ꙋ́негѡ. та рѣка́ бе́преста́нно теклщи, напаи́ча́да твоя́ до вѣ́ка. тꙋ рѣкꙋ́ и҃спꙋстѝвше а҃пл҃и, приведо́ша вс҃м а҃зы́кы къ бг҃ꙋ. тꙋ рѣкꙋ́ пи́вше мч҃ницы, неврегѡ́ша теле́съ свои́х, да́вше на ра́ны и҃мꙋ́кы разли́чны́м. Сію рѣкꙋ́ пи́вше ѻ҃цы, ѿста́виша гра́ды и҃ се́ла, богатства́ и҃ до́мы, и҃ вселѝшасм ꙋ҃гѡ́ры и҃ въ вертепы́ и҃ ꙋ҃ пеще́ры зе́мны́м. Сію рѣкꙋ́ пи́вше ꙋ҃чницы твои́, неврегѡ́ша зе́мны́хъ: но вѣ́съ ꙋ́мъ въперѝвше къ нб҃и, воспрі́ма́ша и҃хже жела́хꙋ, и҃ вселѝшасм въ свѣ́т бж҃тве́нны́й, и҃дѣ́же ли́цы безплѡ́тны. И҃мже и҃мы́ послѣ́дꙋющее, прибѣгѡ́хомъ въ ѻ҃бите́ль бж҃іа ма́тре, и҃ ꙋ҃ твою́ наде́ждꙋ и҃ ѿгражде́нїе, возложи́ше все ꙋ́пова́нїе на́ше на пр҃ѣ́тꙋю дв҃ꙋ бц҃ꙋ, и҃ на́та преблже́нне ѻ҃че Θеодо́сїе. l. ѻ҃. з.

Аще

Аще и недостигнем тещи путем прежднихъ
оучникъ твоихъ: ѡбаче поминаемъ, еже
ѡбѣщаша неложнаѧ твоѧ оуста, ꙗкѡ всѧкъ
иже постигнетъ скончатисѧ въ ѡбители
Прчтыѧ Бгоматере, и въ твоей надеждѣ,
аще чимъ и недостигнетъ на подвиги, ты
сіе исполниши, и Бга ѡнемъ оумолиши.
Тѣмъ же томꙋ словеси надѣющесѧ,
молебнѡ призываемъ тѧ:

Щлені къ Ст: Деод:

Самъ вѣси Прпдбне и намъ молчащимъ,
ꙗкѡ дніе нши ищезѡша въ пꙋстошныхъ міра
сегѡ: и се мало восклоншесѧ, прибѣгѡхѡмъ
въ обитель Прчтыѧ влдчцы нш҃еѧ Бцы, и въ
ѡградꙋ стꙋю твою, и пріѧхѡмъ Игѡ Хво.
непредай же насъ врагѡмъ дшъ нашихъ: ибѡ
въ ѡрꙋжишасѧ на насъ, и плѣнѧютъ ны на
всѧкъ часъ, и различными помыслы стрѣлѧютъ
срдца наша, и ѿводѧтъ ны ѿ Бжіѧ разꙋ-
мѣніѧ, и любити нꙋдѧтъ ны мимотекꙋщаѧ
и тлѣннаѧ, и до конца погрꙋжаютъ ны въ
глꙋбинѣ грѣхѡвнѣй: Но тебе кормчію ѡбрѣ-
тѡхомъ, направи насъ къ пристанищꙋ тихомꙋ,
и бꙋрю мысленнꙋю оутиши, и оумоли ѡ насъ
ѡбщагѡ влдкꙋ, да подастъ намъ мысль слово
и дѣѧніе, всѧ по заповѣди егѡ и твоей
творити. аще ли и ѿ пꙋти заповѣдей егѡ

оуклони-

оуклонимсѧ, и оуставатобою преданнагѡ
неисправимъ: ѡбаче вѣры ради нашеѧ къ
Пречтѣй Дв҃ѣ, и ктебѣ ѿче Ст҃ый, да причтетъ
ны млрдый Влдка къ Лику чадъ твоихъ,
ходившихъ безпорока по стезѧмъ правды:
и неѿлучены сотворитъ ны зрѣнїѧ свѣто-
образнагѡ своегѡ лица, егда ѿсюду поиметъ ны.
Но прежде в житїи семъ сущихъ, да посѣщаеши
насъ ѿче Ст҃ый, и соблюдаеши ѿ всѧкоѧ
козни непрїѧзненны, и ѿ дѣлъ ѧже ѿводѧтъ
насъ ѿ Бг҃а: да подаси намъ млтвами твоими
житїе чисто и Бг҃оугодно, да воздвигнеши
оумъ нашъ падшїй лѣностїю на земли, и
испросиши бодрость и стражу внутрнюю, и
прежнимъ грѣхомъ прощенїе. Аще бѡ и не-
бреженїе оума нашегѡ преможе ны: но тебе
имуще пособника и помощника, в Лаврѣ
твоей пребывающе, надѣемсѧ тобою свободни
пред Бг҃омъ ѧвитисѧ, и неѡбладаны враги
видимыми и невидимыми. Самъ бѡ реклъ
еси оучникѡмъ твоимъ, егда ти ѿсюду Бг҃омъ по-
велѣнно бысть ѿити: ѧкѡ аще по ѿшествїи
твоемъ къ Гдⷭ҇у, начнетъ мѣсто сїе оумнѡ-
жатисѧ Иноки, и потребными изобиловати,
ѿ сегѡ да извѣстно будетъ намъ, ѧкѡ
дерзновенїе имаши къ Бг҃у, и млтва твоѧ

пріа́тна є́сть ѹ҆не́гѡ. Мы́же ѡ҃чє Пр҃пбне,
и҆звѣ́стно вѣ́мы по равно а҃гглномѹ жи́тїю
и по стр҃тотерпѣ́ливомѹ ти по́двигѹ, ꙗ҆кѡ и
прежє и҆схо́да твоє́гѡ, дерзнове́ніе и҆мѣ́лъ є́сн
къ Вседержи́телю Бг҃ѹ: ко́лми па́че по и҆схо́дѣ.
ноты рекл҃ъ є́сн Пр҃рчество пока́зѹя, ꙗ҆кѡ
и҆ма́ мѣ́сто пр҃тыя Бц҃ы, и҆ вонм҃ стала́ Ла́ѵра
возвели́читисѧ и҆возрасти́ю, сла́вою и҆ ѹ҆мно-
женїе́мъ: и҆ се назна́менѹя, ꙗ҆кѡ безпрестани
и҆ма́ши моли́тисѧ ѡ҆ ѡ҆гра́дѣ ст҃ѣ́и твоє́и,
ꙗ҆кже и҆ сѡвѣ́шисѧ и҆́стинное твоє́ и҆нело́жное
ѡ҆бѣща́ніе: И҆бѡ по преста́вле́нїи твое́мъ, не
ѡ҆бладано́ бы́сть ни раздрѹше́но ѡ҆ко́гѡ мѣ́сто
твое́, но ѡ҃ лѣ́т в҃ лѣ́то расла́ше и превосхожа́ше.
Є҆гда́же ѹ҆мно́жи́шасѧ грѣ́си на́ши, и҆ сѡверша́шасѧ безза́конїа на́ша, и҆ зло́ба на́ша бг҃а
прогнѣ́ва, и҆ є́гда ѹ҆́же бж҃ним҃ попѹще́нїе́мъ
грѣ́хъ ра́ди чл҃вчихъ мно́зи раздрѹша́шасѧ
хра́мы бж҃ія, и монасты́ри разоре́ны, и гра́ды
плѣне́ны, и се́ла ѡ҆пѹстѣ́ша ѡ҆ ѧ҆зы́ка не-
зна́ема, ѡ҆ ѧ҆зы́ка нема́тива, ѡ҆ ѧ҆зы́ка ни
чл҃вкъ стыдя́щасѧ ни бг҃а боя́щасѧ, ни
ѹ҆ ѹ҆тро́бы чл҃вколю́бїя и҆мѹ́ща: тоя́же ка́зни
и҆мы́ пови́нны сѹ́ще, и҆ ѹ҆́же ѡ҆ зло́бле́нїе́мъ
мно́гимъ и҆ томле́нїе́мъ лю́тымъ нака́зан и
бы́вше, припада́емъ ти мо́лвѹ принося́ще,

воздви́гни рѹ́цѣ твою́ ѡ҃на́съ, къ Вла́дыцѣ нашей Бц҃ѣ и҆ пр҃нѡ дв҃ѣ Мр҃ iи, да помо́литъ мл҃ти свое́ю древнѧ ѡ҃ ѡ҃гра́дѣ се́й, ѥ҆́же да́стсѧ ѥ҆́й въ достоя́нїе: и҆ ѡ҃слабу́ да подаётъ намъ ѡ҃ сокрꙋше́нїѧ го́рка, и҆ ѡ҃жене́тъ враги́ ꙋ҆ка́бныѧ, и҆ хꙋ́льники на́шеѧ Правосла́вныѧ вѣ́ры, и҆ сотво́ритъ не ѡ҃боримꙋ Цр҃ковь свою́ ст҃ꙋю́, ѥ҆́же сама́ и҆зволи́ воздви́гнꙋти въ жи́лище себѣ́, и҆ ꙋ҆мно́житъ ста́до ѡ҃гра́ды твоеѧ, и҆ пр҃ивѣща́етъ ѥ҆́коже и҆ пре́жде, соблюда́ющи и҆ ꙋ҆тверждающи, заст҃ꙋпа́ющи и҆ храня́щи ѡ҃ врага́ ви́димыхъ и҆ неви́димыхъ: да свобо́дни ѡ҃брѣ́тшеѧ дш҃а́ми и҆ теле́сы въ ми́рѣ семъ Бг҃ꙋго́дно пожи́вемъ, ѥ҆́коже и҆ пре́жднїи ѡ҃ц҃и на́ши, не ѡ҃бладани никимже, ра́звѣ Пр҃тоя Бц҃ы, и҆ тобо́ю Пр҃бне О҃че нашъ Ѳеодо́сїе.

Вѣ́дяще же твое́ бл҃госе́рдїе ѡ҃ ѡ҃́це, дерзнꙋ́хомъ простерти ꙗ҆зы́къ на́шъ на твое́ похвале́нїе: не ѥ҆́ко подостоя́нїю хва́лꙋ принося́ще, но себѣ́ ꙋ҆спѣ́хъ ча́юще при ѡ҃брѣсти ѡ҃ тебѣ́, и҆ ѡ҃слабу́ грѣ́хомъ на́шимъ, и҆ соблюде́нїе ѡ҃ прочи́хъ неподо́бныхъ ѡ҃бы́чаи. Ѥ҆́же прослави́ша тѧ Безплотныѧ Си́лы, прїя́ша тѧ А҃пли, прослави́ша тѧ Пр҃ци, ѡ҃бя́ша тѧ Мч҃ници, ѡ҃радꙋ́ютсѧ ст҃ли, стрѣто́ша тѧ

лици Чернѡризецъ, возвеличи тѧ сама Цр҃ца Прч҃таѧ Мт҃и Гд҃нѧ, и ѕѣло превознесе, и знаема показа повсей земли и вконца вселенныѧ: мыже какѡ возможем тѧ вѣрный рабе Гд҃нь подостоѧнїю похвалити, скверна оуста имуще и нечистъ ѧзыкъ: но неимуще что принести тебѣ в дн҃ь Преставленїѧ твоего, сїе малое Похваленїе приносимъ ти, аки малъ и смердѧщ потокъ къ широтѣ морстѣй приливающїйсѧ, не да море наполнитъ, но да смрада избудетъ. тѣмже ѡ чтнаѧ Главо, Прпдбне ѿче нш҃ъ Ѳеодѡсїе, непрогнѣвайсѧ: но мл҃и ѡ насъ грѣшныхъ рабѣхъ твоихъ, да не ѡсудитъ ны въ дн҃ь пришествїѧ своегѡ Гд҃ь нш҃ъ Іс҃ Хс҃: емуже слава съ безначалнымъ Оц҃емъ, и съ единосущнымъ Дх҃омъ, нн҃ѣ и прн҃ѡ и въ вѣки вѣкѡмъ, Аминь.





СКАЗАНІЕ
ѾСТОЙ ЧУДОТВОРНОЙ ЦРКВИ ПЕЧЕРСКОЙ КАМЕННОЙ.

Ѹспенїѧ Прчтыѧ Бцы,

Како Создасѧ? Ѹкрасисѧ? и Ѡстисѧ?

Написанное Блаженнымъ Симѡнѡмъ, Епископомъ Владимерскимъ и Суждалскимъ.

Разумно буди всѣмъ, ꙗкѡ самагѡ Гда волею и промышленїемъ, и егѡ Прчтыѧ Мтре ходотайствомъ и млтвами, Создасѧ, Ѹкрасисѧ, и Ѡстисѧ Стаѧ Бголѣпнаѧ Нбси подобнаѧ Цркви Бгородичина Каменнаѧ, въ Стой Великой Чудотворной Лаврѣ, Прпдбныхъ и Бгоносныхъ Ѿцъ нашихъ Антѡнїѧ и Ѳеодѡсїѧ Печерскихъ, ꙗже есть Архїмандрїѧ всеѧ Россїйскїѧ землѧ.

Свѣдительство Симона Епкпа, ѡ цркви пе:

Первѣе оубѡ ѡ Чудотворнѡмъ Началѣ Созданїѧ еѧ, сице съ блаженнымъ Епкопомъ Сїмѡномъ начинаемъ слово.

Бы въ земли



Ѿкровеніе Сімону о созданіи Црькви Пе:



Сімѡну Петру Црькви зданіе явленно:
Здѣ Ѳімѡну варягу то бысть ѿкровенно.
Ѿ долѣти адъ, Црькви и сей да нечаетъ:
Вѣнецъ ей славу, Помсъ силу ѡбѣщаетъ.

Бѣ̀ше въ землѣ Варѧжскои Кнѧзь Африкан̃ъ, братъ Якѹнѣ Слѣпаго, [ѡнаго ѥже ѡслѣпѣ никогда златотка́нными ѡдеждами, бїѧ́сѧ по́лкомъ своимъ по Ꙗросла́вѣ, съли́тымъ Мстисла́вомъ бра́томъ его̀.] Семѹ Африкан̃ѹ бѣ́хѹ два сына, Фрїа́ндъ и Ши́монъ: по смр̀ти же ѡц̃а и́хъ, изгна́ Ꙗкѹнъ ѡбою ѿ ѡ́бласти и́хъ. Прїи́де оу́бо въ Ро́сїю Ши́монъ къ Бл҃говѣ́рномѹ Кнѧ́зю Ꙗросла́вѹ, его́же той прїи́мъ, и́мѣ́ше въ че́сти: и да́стъ его̀ Сыновц̃ Своемѹ Всево́лодѹ, да бѹ́детъ старѣ́и оу́него. Прїа́тъ же сей Ши́монъ власть вели́кѹ оу́ Всево́лода, и́ потомъ и́мѣ́ше вели́кѹ любо́вь къ сто́мѹ Пе́черскомѹ мона́стырѹ. Вина́ же любвѐ его̀ бысть тако́ва:

Въ Кнже́нїе Ізмсла́ва Ꙗросла́вича въ Кіе́вѣ, прише́дшимъ на Рѹ́сскѹю зе́млю половце́мъ, собира́шасѧ проти́вѹ и́хъ трїе кнзи Ꙗросла́вичи: Ізмсла́въ, Сватосла́въ, и Всево́лодъ и́мыи съ собою и́хъ его̀ Ши́мона. Прїи́дѡша же сі́и къ Прпно́мѹ Ан҃то́нїю, мл҃твы ра́ди и бл҃ве́нїѧ набра́ть: старе́цъ же ѿве́рзъ нелѡ́жнаѧ своѧ ѹ́ста, и́мѹщюю и́м быти па́гѹбѹ, ꙗ́вно и́повѣ́да́ше. Сегѡ же Варя́гъ па́ на́гѹ старца, мл҃ѧшесѧ сохране́нну е́мѹ быти ѿ такѡ́выхъ

бѣ́дъ

Сѝ Симонъ, и́мѣ́вше ѡ́слѣпленїе ѿ Ꙗкѹна ѡ Цр҃кви пч҃.

сі́мѡ прїи́де къ Ꙗросла́вѹ.

клт҃: ѡ҃: сѡ ѕ҃ ф҃ ѡ҃ ѕ҃ ѡ҃ро: ѧ҃н҃

Пророчені с. Ан: Симону.

бѣды. Бл҃женный же рече ему: ѡ чадо, мнѡзи ѿ васъ падутъ ѡстріемъ меча, и бѣжаще ѿ супостатъ, попрани и оуязвленны будутъ, и въ водѣ потопятся: ты же Спнъ бывъ, здѣ имаши положен быти, в имущей создатися Црквѣ. Бывшим же имъ на Алтѣ рѣцѣ съступишася полцы ѡбои, и гнѣвом Бж҃іимъ побѣждены быша Хр҃тіане, ꙗкѡ побѣгшимъ Княземъ оубіены быша Воеводы съ многими вои в соступѣ: идѣже и Шимонъ лежаше оуязвленъ посредѣ ихъ. Возрѣвъ же горѣ на Нб҃о, видѣ Црковъ превелику, ꙗкѡже и прежде видѣ на мори, и воспомяну гл҃ы Сп҃сѡвы ꙗже иногда слыша, и рече: Гд҃и избави мя ѿ горкія сея смерти, мл҃твами Прч҃тыя твоея Мт҃ре, и Прпдбныхъ Ѡц҃ъ Антѡнія и Ѳеодѡсія. и ту абіе нѣкая сила изъятъ егѡ изъ среди мр҃твыхъ, и абіе исцѣлѣ ѿ ранъ, и вся своя ѡбрѣте цѣлы и здравы. Таже возвратився прійде паки къ Бл҃женному Антѡнію, и сказа ему развѣ сегѡ вещъ предивну, такѡ глаголя:

Сімонъ видѣ Црковъ горѣ на Алтою рѣкою.

Повѣсть Симона ѡ ѿ кровеніи ѡ Црквы Пс:

Ѡц҃ъ мой Афріканъ содѣла Кр҃тъ великъ зѣло ꙗко десяти лактій, и нанем изъ ѡбрази Бг҃омужное подобіе Хр҃тово, и сему честь творя, возложи Поясъ ѡ чреслѣхъ егѡ,

имущъ

имꙋщъ пѧтдесѧтъ гривенъ злата, и вѣнецъ
злат на Главꙋ єгѡ: Єгдаже изгнамѧ ꙗкꙋн
стрїй мой ѿ ѡбласти моєѧ, азъ взѧх Поѧс
съ Іс҃а и вѣнецъ съ Главы єгѡ, и слышахъ
глас ѿ Образа иже ѡбративсѧ къ мнѣ рече:
никакоже чл҃вче вѣнца сегѡ возложи на главꙋ
свою: Но неси на оуготованное ємꙋ мѣсто,
идѣже созиждетсѧ цр҃ковъ Мт҃ре моєѧ ѿ Прпдбнаго,
и томꙋ в рꙋцѣ даждъ, да завѣситъ надъ
Жертовникомъ моимъ. Азъ же [рече] ѿ страха
падохъ, и ѡцепенѣвъ лежахъ аки мертвъ.
потомже въставъ внїйдохъ в корабль, и
пловꙋщимъ намъ бысть бꙋрѧ велїѧ, ꙗкѡ
всѣмъ намъ ѿчаѧтисѧ своегѡ живота. Тогда
помѧнꙋхъ Поѧс ѡнемже ничтоже слышахъ,
и начахъ вопити: Гдⷭи прости мѧ, ꙗкѡ
сегѡ ради Поѧса оумираю днесь, єгѡже взѧх
ѿ чтнагѡ твоегѡ и чл҃вкоподобнагѡ образа.
И се видѣхъ Цр҃ковъ горѣ, и мыслѧхъ: Каѧ
се єстъ Цр҃кви? и бысть свышше гласъ гл҃ѧй:
Ꙗже имат создатисѧ ѿ Прпдбнагѡ въ Имѧ
Бж҃їѧ Мт҃ре, ꙗкѡже видиши величествомъ и
высотою, размѣрит поѧсомъ тѣмъ златымъ,
на двадесѧтъ поѧсовъ в широтꙋ, а тридесѧт
в долготꙋ, в высотꙋже стѣны с верхомъ на-
пѧтдесѧт: внейже ты имаши положен быти.

Сїмо снѧт вѣнец и пѧс съ крста и слыш гла хв҃ѣ ѡ вѣнцѣ.

Сїмо видѣ цр҃ковъ горѣ на морѣ и гла слыш ѡ поѧсѣ.

Семꙋ бывшꙋ бысть на мори тишина: мыже
вси прославихомъ Бга, и оутѣшихомсѧ
радостію веліею ѕѣло избывше горкіѧ смрти.
Сіѧ изглавъ рече: Се ѿче доселѣ невѣдахъ
гдѣ имат создатисѧ показаннаѧ ми Црковь,
дондеже слышахъ ѿ твоихъ чтныхъ оустъ,
ꙗкѡ здѣ имамъ положенъ быти в имꙋщей
создатисѧ Црькви. И абіе взем поѧсъ златый,
вдастъ егѡ Прпдбномꙋ Антѡнію, глѧ: Се
Мѣра ѡснованіѧ Црькви тоѧ. такожде и
Вѣнецъ даѧ рече: Сейже Вѣнецъ да завѣшей
бꙋдетъ над Стымъ Жертовником. Старецже
похвали Бга ѡсемъ, и рече: Чадо, ѿ селѣ оуже
ненаречетсѧ имѧ твое Шимонъ, но Симонъ
бꙋдетъ имѧ твое. Призвавъ же Антѡній
Стый, Блженнагѡ Ѳеодѡсіѧ, рече: Сімоне,
сей иматъ воздвигнꙋти таковꙋю Црковъ,
и вдастъ Блженномꙋ Поѧсъ той и Вѣнецъ.
И ѿтолѣ Сімонъ великꙋ любовъ имѣѧше
къ стомꙋ строителю Ѳеодѡсію, подаваѧ емꙋ
имѣніѧ мнѡга на возгражденіе Бгомъ пока-
занныѧ Црькве: и часто приходѧ к немꙋ.
Междꙋ же сим нѣкогда сей Сімѡнъ пріиде къ
Блженномꙋ Ѳеодѡсію, и по ѡбычной бесѣдѣ
рече к немꙋ: Ѿче, прошꙋ оу тебе дара единаго.
Ѳеодѡсій же ѿвѣща емꙋ: Ѡ чадо, что просит

Сімонъ поѧсъ и вѣнецъ дастъ Ст: Ант:

Сімонъ велію любовь имѣ къ Ст: Ѳеод

твоѐ величество оу нашегѡ смиренїѧ? Сїмонъ же
рече: велика ѕѣло и вышше моеѧ силы
требую азъ ѿ тебе дара. Ѳеодѡсїй же паки
ѿвѣща: съвѣси чадо оубожество наше, ꙗкѡ
мнѡгажды и хлѣбу неѡбрѣстисѧ оу насъ въ
дневную пищу, и но же несвѣмъ аще что
имѣю. Сїмонъ же гл҃а: аще хощеши подаси ми,
можеши бѡ по даннѣй ти бл҃гти ѿ Гд҃а,
иже именова тѧ Прпдбнымъ. Егда бѡ снимахъ
вѣнецъ съ Главы Іс҃овы, той ми рече: неси
наѹготованное ему мѣсто, и вдаждъ в руцѣ
Прпдбному, иже сожиждетъ Цр҃ковъ Мт҃ре моеѧ.
Се оубѡ прошу оу тебе да даси ми слово, ꙗкѡ
да бл҃вит мѧ дш҃а твоѧ, ꙗкѡже в животѣ
такожде и по смр҃ти моей и твоей. Ѿвѣща
ему ст҃ый: ѡ Сїмоне, вышше силы про-
шенїе: но аще оузриши мѧ ѿходѧща ѿ мїра
сегѡ, и по моемъ ѿшествїи Цр҃ковъ здѣ
оустроенну, и оуставы преданныѧ в ней со-
храненны, извѣстно ти буди ꙗкѡ имамъ
дерзновенїе къ Бг҃у: нн҃ѣ же несвѣмъ аще прїѧтна
естъ мл҃тва моѧ. Сїмонъ же паки рече: ѿ Гд҃а
свѣдителствованъ еси, самъ бѡ ѿ Прч҃тыхъ
оустъ ст҃гѡ егѡ образа слышахъ ѡ тебѣ.
И сегѡ ради мл҃ютисѧ, ꙗкѡ же ѡ своихъ
черноризцехъ такѡ и ѡ мнѣ грѣшномъ помл҃исѧ,

Сїмонъ просъ мл҃твы и бл҃венїа оу ст҃: Ѳеод:

и ѡ сынѣ моемъ Геѡргіи, и до послѣднихъ
рѡда моегѡ. Стыйже ꙗкѡ ѡбѣщасѧ рече:
Не ѡсихъ единѣхъ молю, но и всѣхъ любѧщихъ
мѣсто сіе стое. Тогда Сімонъ поклонивсѧ
до землѣ рече: ѿче, неизыйду тощъ ѿ тебе,
Е: Ѳеод: написа сіи мнѹ млтвѹ прощалнѹю. аще написаніемъ неизвѣстиши ми. Принѹждонъ
же бывъ любве егѡ ради Прпдбный, написа
такѡ: Въ имѧ Ѡтца и Сна и Стагѡ дха,
Млтвами Прстыѧ Влдчцы нашеѧ Бцы и прпдбно
дбы Мріѧ, и стыхъ силъ безъ плотныхъ:
и прочаѧ словеса млтвы Іереѵскіѧ прощалныа
ꙗже кончитсѧ сими: Да бѹдеши прощенъ
в семъ вѣцѣ и в бѹдѹщемъ, егда пріидетъ
Прдбный Сѹдіѧ сѹдити живымъ и мртвымъ.
[Ѡже млтвѹ ѿ толѣ начаша влагати ѹмршимъ
в рѹцѣ, ꙗкѡже первый Сімѡнъ вложити
себѣ повелѣ.] Написа же стый притой
Лѹ: кг. млтвѣ Сімѡнѹ и сіе: Помѧни мѧ Гдн
егда пріидеши въ Црствіи си, воздати
хотѧ комѹждо подѣломъ егѡ: тогда ѹбѡ
Влдкѡ и раба своегѡ Симѡна и Геѡргіа, сподоби
ѡдесную тебе стати въ славѣ твоей, и
Мѳ: кє. слышати блгій твой гласъ: Пріидѣте блго-
словенніи ѿца моегѡ, наслѣдѹйте ѹгото-
ванное вамъ Црство ѿ сложеніѧ міра. И рече
пакъ Сімѡнъ: Помлисѧ ксимъ ѿче, да ѿпѹстѧтсѧ

грѣси и родителема моима и ближним моим:
Прпдбный же Ѳеодосїй воздвигъ рꙋцѣ свои
рече: Да блгвитъ вы Гдь ѿ Сїѡна, и оузрите
блгаѧ Іерлимꙋ въ всѧ дни живота вашегѡ,
даже до послѣдних рода вашегѡ. Симѡнъ же
прїѧтъ млтвꙋ и блгвенїе ѿ Стагѡ, аки
нѣкїй Бисеръ многоцѣнный желаѧ не ѡставлѧти писанїѧ тогѡ и въ гробъ ѿходѧ, ꙗкѡже
послѣди и бысть. И понеже бысть прежде варѧгъ,
ѿтолѣ блгдтїю Бжїею, на оученїем же Стагѡ
Ѳеодѡсїа, ѡстави латинскꙋю бꙋесть: и истинно
воспрїѧтъ Православнꙋю Хвꙋ вѣрꙋ съ всѣм домом
своим, внеже бѣ ꙗкѡ до трехъ тисѧщъ дшъ,
и съ Іереи своими. Сеже чꙋдесъ ради бывающих ѿ
прпдбных Оцъ Антѡнїѧ и Ѳеодѡсїѧ Печерских.
Таже по времени немалѣ егда съ ѡрꙋжисѧ
Стаѧ Печерскаѧ Цр҃кви, первый в ней положен
бысть Симѡнъ по ѿкровенїю свышше, и
по прореченїю Прпдбнагѡ Антѡнїѧ.
Сей оубо достохвалный Сїмѡнъ показа ꙗвѣ поданнѣ
себѣ блгдти, ꙗкѡ созданїе Стыѧ Печерскїѧ
Цр҃кви, прежде даже бысть на земли, изъ
ѡбразисѧ и предъ написасѧ на Нбси, ꙗкѡ здѣ
исполнитисѧ Ѱаломскомꙋ реченїю: Самъ
ѡснова ю вышнїй. Еже посемъ и ꙗвственнѣе
ходотайствомъ Црцы Нбныѧ извѣстисѧ такѡ:

С: Ѳеодосїи блгви Симона. Ѱалом, рк҃з

Сїмѡнъ прїѧтъ православнꙋю вѣрꙋ

Сїмѡнъ первый положенъ в цр҃кви Печ

Цр҃ковъ Печ предъ написасѧ и Нбсе

Ѱалом, пѕ



О Пришествіи Майстеровъ Зодчихъ

Прешедшимъ лѣтомъ нѣколицѣмъ ꙗкѡ вдаде Сімѡнъ Пожъ и Вѣнецъ, пріидоша ѿ Цариграда Майстери црковныи зодчіи четыри, мужіе богатыи ѕѣлѡ къ Прпбнымъ ѿцемъ нашимъ Антѡнію и Ѳеодѡсію Печерскимъ, и глаша: гдѣ хощете начати здати Црквъ? ѡниже ѿвѣщаша: идѣже Гдь мѣсто изъ-

вѣститъ

вѣститъ. Майстериже рѣша: Чꙋдна вещь! смр҃ти своеѧ времѧ оувѣдѣсте, мѣстаже Цр҃кви неꙋ назнаменасте, давше намъ толикѡ внаимъ злата. Прпдбныйже Антѡнїй и Ѳеодѡсїй, призвавше всю братїю, вопросиша Грекъ гл҃юще: Скажѣте намъ истиннꙋ, что єстъ гл҃емое вами? Майстериже рѣша: Намъ спѧщимъ в домѣхъ своихъ ранѡ, восходѧщꙋ сл҃нцꙋ, прїидѡша къ комꙋждо насъ бл҃гоѡбразныи Юнѡши, гл҃юще: зовет вы Цр҃ица въ Влахернꙋ. Мыже идꙋще поѧхомъ съ собою дрꙋги и ꙋжикъ своѧ, и ѡбрѣтохомсѧ въ Влахернѣ равнѡ пришедше вси. Истѧзавшесѧ єдино званїе къ Цр҃ици слышахомъ, и ꙗкѡ єдины звателе быша оу насъ. Видѣхомже Цр҃цꙋ, и мнѡжество вой ѡкрестъ єѧ, и поклонихомсѧ єй. И та рече к намъ: Хощꙋ Цр҃ковъ себѣ возградити в Рѡссїи в Кїевѣ, Повелѣваюже вамъ да возмете злата себѣ на три лѣта, и идете на возгражденїе єѧ. Мыже поклонившесѧ рѣхомъ: Ѡ Гп҃же Цр҃ице, в чꙋждꙋю странꙋ ѿсылаеши насъ, къ комꙋ тамѡ идемъ? Ѡнаже рече: Се сихъ здѣ предстоѧщихъ посылаю Антѡнїѧ и Ѳеодѡсїѧ. Мыже рѣхомъ: то что Гп҃же на три лѣта злата даеши намъ, сима рци ѡнасъ да имамы пищꙋ и всѧ по-

Повѣсть мастеровъ ѡ пришествїи ихъ

Пр҃: Бц҃а посла мастеровъ зда ти цр҃ковъ печерскꙋю.

Пр҃: Бц҃а ꙗвї мастеромъ Антонїа и Ѳеодосїа

требнаѧ

тре́бнаѧ: Сама́же вѣ́си чи́мъ на́съ дарствова́ти.
Пр: Бц҃а изъвѣсти смерть Антоніи и Ѳеод: Цр҃ица же речѐ: Сей Антѡ́нїй то́чїю бл҃гви́въ
васъ надѣ́ло, ѿхо́дитъ самъ на вѣ́чный поко́й:
Ѳеодѡ́сїй же въ второе лѣ́то поне́мъ и́детъ.
Пр: Бц҃а да дѣ́ма́й стеро́мъ зла́та тѣ́мже возмѣ́те зла́та до и́збы́тка вшегѡ,
и и́дѣте. А є́же дарствова́ти васъ, та́кѡ не-
мо́жетъ никто́же ꙗ́коже а́зъ. Да́мбо ва́мъ
а҃ кри: в҃ є́же о́ко не видѣ̀, и оу́хѡ не слыша̀, и на срдце
чл҃вку не взы́йде. Прїйду́же и сама̀ ви́дѣти
Пр: Бц҃а да дѣ мощи ст҃ы́хъ въ ѡ́снованїе цр҃кви пе: Цр҃кве, и в не́й хощу̀ жи́ти. Вда́стъ же намъ
и Мѡ́щи ст҃ы́хъ мч҃никъ, Арте́мїа, Полїевкта,
Леѡ́нтїа, Ака́кїа, Аре́ѳы, Іа́кѡва, Ѳеѡ́дора,
ре́кши: Сїѧ положи́те въ ѡ́снова́нїи цр҃ко́вномъ.
Мы́же взе́мше ст҃ы́ѧ мѡ́щи, зла́таже и
ли́шше потре́бы, вопроси́хомъ Цр҃ици ѡ
вели́чествѣ Цр҃кви. И та̀ речѐ намъ: мѣ́ру
посла́хъ по́ѧсъ Сн҃а мое́гѡ, по повеле́нїю тогѡ:
Пр: Бц҃а показа̀ цр҃ко́въ пече на воздусѣ ѡ́баче и́зыйдѣ́те на ꙗ́снѡ, и видѣ́те ве-
ли́чество є́ѧ: и́зыйдохомъ же и ви́дѣхомъ Цр҃ковь
на воздусѣ. И вше́дше па́ки поклони́хомсѧ
Цр҃ици, и вопроси́хомъ: Ѡ Гп҃же, кое и́мѧ
Цр҃кви и́матъ бы́ти? ѡна́же речѐ: ꙗ́кѡ въ и́мѧ
мое хощу̀ нарещи̇̀ ю̀. Мы́же не дерзну́хомъ є́ѧ во-
Пр: Бц҃а и́мѧ на реч цр҃кви пече: проси́ти, ка́кѡ є́й и́мѧ. Цр҃ица же сама̀
речѐ: Бг҃оро́дичина бу́детъ Цр҃кви. И вда́стъ
намъ сїю и́кѡну, гл҃ѧ: та Намѣ́стнаѧ

да вѹдетъ. Мы́же поклони́вшемсѧ ѥ́мꙋ ѿ́ндо́хо
вдо́мы свои́ ѝмꙋ́ще съ собо́ю сі́и И҃коны
ѥ́ѩже прїѧ́хомъ ѿ́ рꙋ́кы Цр҃ицы. Сі́ѧ слы́шавше
ѥ́ѧ прославѝша Бг҃а ѝ того́ Р҃ождшꙋю.
Ѝ ѿ́вѣща ма́йстерꙋ Анто́нїй с҃ты́й: с҃
ча́да мы николи́же кѣ́мъ неходи́хомъ ѿ́
мѣ́ста сего́. Грецѣ́ же съ кла́твою рѣ́ша: ѩ́кѡ
ѿ́ва́шею рꙋ́кꙋ зла́то Цр҃и́чино взѧ́хомъ,
пре́мно́гими свѣ́ди́тели. но ѝ до корабля́
с҃тѣ́ми проводи́хомъ бра́тъ, ѝ пова́шемъ
ѿ́шествїи Мц҃ъ е́ди́нъ вдомꙋ́ пребы́вше,
пꙋ́тиѧ ѩ́хомъ: ѝ се е́сть дн҃ь деся́тый,
ѿ́не́лиже ѝзы́йдо́хомъ ѝ́зъ Цариграда. Ѝ
ѿ́вѣща ѩ́мъ па́ки Прп҃ны́й Анто́нїй: с҃
ча́да, вели́кїѧ бл҃гти Хс҃ сподо́би е́сть бра́тъ,
ѩ́кѡ того́ во́ли соверши́тели е́сте. С҃вт҃ бѡ
зва́вшїй бра́тъ ѡ҃ни бл҃гообра́зныѧ Ю҃но́ши,
Пресвѣ́тлыѧ А҃гг҃ли. а ѩ́же въ Влахе́рни Цр҃ца,
сама́ чꙋвственнѣ́ ѩ́вѝ ѧ́мъ Пр҃та́ѧ чта́ѧ
ѝ непороч҃наѧ Бц҃а нша́ Бц҃а ѝ при҃сно дв҃а
Мр҃ѩ. А ѩ́же ѡ҃крестъ толѣ́ Бо́ѧ престо́ѧша,
сѝ па́ки Безплотны́ѧ си́лы Аггли́ѧ. На́шеже
подо́бїе, ѝ да́нїе вамъ зла́та, Бг҃ъ вѣ́сть,
ѩ́коже самъ сотвори́ти ѝзво́ли ѡ҃ рабѣ́хъ свои́хъ.
Бл҃гы́ѧ бѡ прихо́да ва́ша, ѝ добрꙋ́ сопꙋ́тницꙋ
ѩ́мѣ́йте сі́и чтны́ѧ И҃коны Гн҃ѧ Бц҃ы: ѩ́же

Пр: Ц҃а да даютъ иконꙋ въ цр҃кви Печ:

Отвѣтъ с: ѩ́ко въ ма́ѕерѡ ѩ́же видѣ́ни и ѡ҃кры.

а корин: в

да ѿдасть вамъ ꙗкоже ѡбѣщасѧ, еже
ѻкѡ невидѣ и ѹхѡ неслыша, и на срце
чл҃вкꙋ невзыде. Сегобѡ никтоже може дати,
развѣ тоѧ, и Сн҃а еѧ Гд҃а Бг҃а и Спс҃а нш҃егѡ
Іс҃ Хр҃а: егоже Поѧсъ и Вѣнецъ ѿ варѧгъ
здѣ принесен есть, и мѣра сказасѧ, широты,
долготы, и высоты тоѧ пречтныѧ Цр҃кви:
гласꙋ ѡтомъ съ Нб҃си пришедшꙋ ѿ велелѣпныѧ
славы, къ давшемꙋ намъ Симѡнꙋ варѧгꙋ.

Грецыже съ страхомъ поклонишасѧ Ст҃ымъ,
и вопрошахꙋ ꙗкоже и прежде, гдѣ мѣсто на
зданіе Цр҃кви да видимъ? Прпдбныйже Антѡніи рече:
три дни пребꙋдемъ млѧщесѧ, и Гь ꙗвитъ намъ.

Людіе собрашасѧ на избраніе мѣста цр҃кви печер:

Вначатоже таковагѡ дѣла, Подвиженіемъ
Бж҃іимъ собрасѧ на поле мнѡжество Людій,
никимже званыхъ, избирающе мѣстѡ, на
возгражденіе таковыѧ Цр҃кви. и ѡвѣмъ ѹбѡ
ѡва глѧющимъ, и нѣмже ина, не ѡбрѣтахꙋ
подобна мѣста: Кн҃зѧже поле близъ прилежаше.

Кн҃: свѧтосла даде поле и мѣсто цр҃: печ:

А се по строеніи Бж҃іи, бысть тꙋ ѣхати мимо
самомꙋ бл҃говѣрномꙋ Кн҃зю Свѧтославꙋ, иже
видѣвъ народъ многъ, вопроси что творѧтꙋ?
и ꙗкѡ ѹвѣда, совратисѧ спꙋти конѧ, и при-
ближисѧ к нимъ, и ꙗкѡ ѿ Бг҃а подвиженъ,
показа тѣмъ мѣсто на своемъ поли, и повелѣ
тꙋ возградити таковꙋю Цр҃ковъ.

Обаче



Ѡбаче млишася Прпдбныи до трехъ днiй. А въ первую нощъ молящуся Прпдбному Антонію, явися ему Гь глѧ: Антоніе, ѡбрѣлъ еси блгдть предо мною. Прпдбныиже Антоніи рече: Ги, ще ѡбрѣто блгдть предъ тобою, да будетъ по всей земли Роса, а на мѣстѣ еже блговолиши ѡстити, да будетъ суша. Заутраже ѡбрѣтоша

Явися Гь Ст: Антонію.

Извѣстъ Гь мѣсто цркви сушю і росю

Сухо мѣсто, идѣже нынѣ Црковъ єстъ, а по всей земли росу. Въ другуюже нощ такожде помлився Прпдбный Антонїй рече: Гди, да будетъ повсей земли суша, а на мѣстѣ стѣмъ Роса: И шедше обрѣтоша такω. Въ третїйже днь ставше на мѣстѣ томъ помлишася: Прпдбныйже Антонїй Блгви мѣсто: И размѣриша широту єгω и долготу, поясомъ Хвымъ златымъ, ѿ Сїмωна и зварягъ принесеннымъ, по ωной мѣрѣ, юже Сїмωнъ на морѣ сый слыша съ Нбси. Таже Прпдбный Антωнїй воздвигъ руцѣ на Нбо, рече велїимъ гласомъ, якоже древле Илїя: Послушай мене Гди, послушай мене днесь огнемъ, да разумѣютъ вси, якω ты єси хотяй сегω. И абїе спаде огнь съ Нбсе, и пожже вся хврастїа и тернїа, и росу полиза, и долину устрои аки рову подобну на размѣреннѣмъ мѣстѣ: Сущїи же съ стыми падωша ѿ страха якω мертвы. И такω блгтїю Бжїею извѣстися совершеннѣ Бгомъ избранное то мѣсто: началствующу в млєнїи ωсемъ стому Первоначалнику Антωнїю. Якоже и прежде проявляшеся преходящая на мѣсто то блгть, ωво пламенем преходящим ѿ ветхїа Црквє аки дугою, ωвоже прехожденїем

Ст ан блв мѣсто цркви Печер

По гласу свышше размѣриша мѣсто цркви

г цар: нї.

Извѣстъ гь мѣсто цркви огнемъ.

проявляшеся тожде мѣсто цркви єще прежде

Аггл҃ъ носѧщихъ Икѡнꙋ: Сеже на моленїе Прпдбнагѡ строителѧ Ѳеодѡсїѧ, ꙗкоже пишетсѧ в житїи егѡ.

Сице оубѡ извѣстившꙋсѧ мѣстꙋ, ѡснована бысть ст҃аѧ Чꙋдотворнаѧ Цр҃кви Бг҃орѡдичина Печерскаѧ Каменнаѧ, ѿ Прпдбныхъ Ѻц҃ъ нашихъ Антѡнїѧ и Ѳеодѡсїѧ Печерскихъ. Влѣто ѿ созданїѧ мїра шесть тисѧщъ пѧтсотъ ѡсмдесѧтъ первое. ѿ Рожтва же Хртова тисѧща седмъдесѧтъ третее. ѡсновсѧ црко пк

При Бг҃олюбивѡмъ Еппкѡпѣ Михаилѣ, Преѡсщ҃енномꙋ Митрополитꙋ Геѡргїю тогда сꙋщꙋ в Грецѣхъ.

Въ дни же Бл҃говѣрнагѡ Кн҃зѧ Свѧтослава Ꙗрославича: Иже своима рꙋкама нача рѡвъ копати на Ѡснованїе: и вдастъ стѡ гривенъ злата Бл҃женномꙋ строителю Ѳеодѡсїю впоспѣшество. кнзь Свѧтослав нача ровъ копати на ѡснованїе цр҃кви пѣщ дадесто гривенъ злата.

Положиша же въ Ѡснованїи подъ стѣнами и Мѡщи Ст҃ыхъ Мч҃еникъ, данныѧ Майстерѡмъ въ Влахерни ѿ Прт҃ыѧ Бг҃орѡдицы: Поеѧже прореченїю Прпдбный Антѡнїй мало времѧ потомъ поживъ, втожде лѣто ѿ иде на вѣчный покой. Бл҃женный же Ѳеодѡсїй начатъ

крѣпкое тщаніе имѣти ѡ Созданіи Цркви: но и той въ второе лѣто понемъ, егда уже из ѡснованія Црковъ вознесе, самъ ѿ земля на Нбо вознесенъ бысть.

Ст: Стефа совершѝ црко пе:

Егда же блженный Стефанъ по Прпдбномъ Ѳеодосіи Игуменство пріять, той совершеннѣ Црковъ стую Печерскую соѡружи вотретее лѣто. Сейже блженный Стефанъ самъ видѣ Преславная та чудеса: какѡ Майстери пріидѡша Икону принесше; и Црицы виденіе еже въ Влахерни повѣдаша. Сегѡ ради и по изъшествіи своемъ с Печерскагѡ Монастыра, въ памятъ преславныхъ тѣхъ чудесъ, Влахернскую Црквъ на Кловѣ созда.

Кнзь Влдмі мономахъ самовидецъ бысть огня с нбсі при ѡснованіи цркві пе:

Блговѣрный же Князь Владимиръ Мономахъ Всеволодичъ юнъ сый, самовидецъ бысть тому дивному чудеси, егда огнь с Нбсе спаде, и выгорѣ яма, идѣже Ѡснованіе Црковное положися Поясомъ златымъ.

Та чудеса слышана бышъ всюду.

И сіе услышано бысть по всей землѣ Россійской. Егѡже ради и Кнзь Всеволодъ съ тѣмъже сыномъ своимъ Владимиромъ из Переяславля пріѣха увѣдати такѡ великая чудеса. Тогда же боленъ

бѣ

бѣ Владимиръ, и тѣмъ Поясомъ златымъ ѡбложенъ бысть, и тꙋ абіе здравъ бысть, мл҃твами ст҃ыхъ Ѿц҃ъ нш҃ихъ Антѡнія и Ѳеодѡсія. Тѣмже сей Хр҃столюбецъ Владимиръ, вземъ мѣрꙋ Бг҃омъ знаменанныя сея Цр҃кви Печерскія, и въ своемъ Кн҃женіи въ градѣ Ростовѣ созда Цр҃ковъ, всѣмъ подобіемъ въ высотꙋ и широтꙋ и долготꙋ: ксимъже и на хартіи написа, гдѣ кійждо Праздникъ в сей ст҃ой Цр҃кви послѣди написанъ єстъ, и сія вся в чинъ своей Цр҃кви сотвори.

Владимиръ мономахъ посолъ мѣры цр҃кви печ҃ ѡбложенъ исцѣлѣ.

Сынъ же тогѡ Князь Геѡргій слышавъ ѿ Ѿц҃а своегѡ Владимира єже ѡ сей Цр҃кви сотворися, и той въ своемъ Кн҃женіи в Градѣ Сꙋждалѣ созда Цр҃ковъ в тꙋюжде мѣрꙋ.

Ѡбаче тыя ѿ Человѣкъ созданныя цр҃кви по лѣтехъ мнѡзѣхъ вся распадѡшася, Сія же єдина Бг҃омъ созданная пребываетъ неразорима.

Но оуже на повѣсть ѡ оукрашеніи Иконномъ сея ст҃ыя Цр҃кви пойдемъ.

Подесяти



Ѡ Пришествіи Иконописцевъ.

По десяти лѣтехъ ѿ пришествія Майстеровъ Црковныхъ зодчихъ, Пріидоша изъ тогожде Бгохранимагѡ Константинаграда, Майстери Иконнагѡ писанія, къ Блженному Ікону Игумену тогда сущу Печерскому, и глаху: Постави намъ тѣхъ, иже совѣщаста с нами ѡ дѣлѣ Иконнагѡ писанія: хощемся

Снима стѧзати. Ибо показаша намъ къ оукрашенїю Цр҃ковъ малу, и тако со вѣщахомсѧ снима предъ многими свѣдители: сїѧже Цр҃ковъ велика ѕѣло. или се ваше злато возмѣте, мыже возвратимсѧ въ Цр҃иградъ.

Іконописцы грецы вопрошахꙋ ст҃ ніконa ѡ ст҃ антонїи и ѳеод: давшихъ имъ злато.

Слышавъ же сїѧ Игꙋменъ оусꙋмнѣсѧ, и глагола Иконописцемъ: каковы бѧхꙋ совѣщавшїи свами? Иконописци же сказаша емꙋ подобїе ихъ и образъ, такожде и имена, ꙗко единъ Антонїй, дрꙋгїи же Ѳеодосїй. И рече имъ Игꙋменъ: ѡчада, нѣсть намъ мощно ꙗвити вамъ тѣхъ, прежде бо десѧти лѣтъ ѿидоша къ Гдꙋ: и непрестанно молѧтсѧ заны хранѧще сїю Цр҃ковъ, соблюдающе свой монастыръ, и промышлѧюще ѡ живꙋщихъ внемъ.

ст҃: ніконъ ѿвѣщаꙋ оусопшихъ быти ст҃ы: ант: и ѳеод

Сїѧ слышавше Иконописцы, оужасни быша ѡ ѿвѣтѣ. Приведошаже кꙋпцевъ многихъ ѿтꙋдꙋже пришедшихъ с ними, и глаголахꙋ Игꙋменꙋ: пред сими совѣщахомъ с тѣма, и злато взѧхомъ ѿрꙋкꙋ ею: тыже нехощеши намъ ꙗвити ихъ. ащели преставистасѧ ꙗви намъ образъ ихъ, да и сїи видѧтъ еда тыи бѣста:

Іконописцы приведоша свѣдителе ѡ совѣщанїи съ ст҃ антонїемъ и ѳеод:

Тогда Игꙋменъ изнесе предъ всѣми Иконꙋ Преподобныхъ Ѡтецъ нашихъ

ст҃ ніконъ показа іконꙋ ст҃: ант: и ѳеод

Антонїѧ и Ѳеодосїѧ Печерскихъ.

Іконописцы и купцы познаша и Іконы с҃ ан: и Ѳеод

Видѣвше же Греци образъ ихъ, поклонишасѧ гл҃юще: ꙗкѡ сіи єста воистиннꙋ, и вѣрꙋемъ ꙗкѡ живы сꙋть и по смрти: и мѡжета помагати застꙋпати и спсати прибѣгающихъ к нима. Вдаша же кꙋпцы и мꙋсїю, юже бѣша привезли на проданіє: єюже потомъ стый олтаръ оукрашенъ бысть.

Купцы мꙋсїю даша на олтар печер:

Иконописцы же начаша каѧтисѧ своегѡ согрѣшенїѧ, и повѣдати сїѧ:

Повѣсть іконописцевъ ѡ пришествїи ихъ.

Єгда [рече] приплыхѡмъ лодїею в Каневъ, се видѣхѡмъ Црковъ сїю велику на высотѣ. вопросихѡмъ же сꙋщихъ тамѡ: Каѧ се єстъ Црковъ? и ѿвѣщаша: Печерскаѧ, єѧже вы єсте оукрасителе. Мы же разгнѣвавшесѧ, ꙗкѡ велика: хотѣхѡмъ бѣжати воспѧтъ внизъ. И в тꙋ нощъ бысть бꙋрѧ велика на рѣцѣ: заꙋтра же воставше ѡбрѣтѡхомсѧ близь Триполѧ.

Лодїа іконописцевъ идѧше самъ горѣ противꙋ воды.

И лодїѧ сама идѧше горѣ противꙋ воды, аки нѣкаѧ сила влечаше ю: мы же нꙋждею оудержахѡмъ тꙋ, и стоѧхѡмъ весь днь размышлѧюще, что се бꙋдетъ; ꙗкѡ толикъ пꙋть преидохѡмъ єдиною нощїю негребꙋще, єже съ трꙋдомъ єдва треми днми доходѧтъ дрꙋзїи. Въ дрꙋгꙋю же

нощъ

нощъ видѣхомъ въ видѣнїи сїю Цр҃ковъ, и чудотворную Иконꙋ Прт҃ыѧ Бц҃и намѣстную, глаголющꙋ намъ: человѣцы. что всꙋе мѧтетесѧ, непокарѧющесѧ воли Сн҃а моегѡ и моей? аще мене преслꙋшаете, и бѣжати воспѧтъ восхощете, всѧ вы вземши изъ вашею лодїею, поставлю оу Цр҃кви моеѧ: и се да оувѣсте: ꙗкѡ ѿтꙋдꙋ неизыйдете, но тꙋ в монастыри моемъ постригшесѧ, и животъ свой скончаете, и азъ вамъ дамъ млть въ бꙋдꙋщемъ вѣцѣ, строителей сихъ ради Антѡнїѧ и Ѳеодѡсїѧ. Мы же заꙋтра воставше, паки хотѣхомъ бѣжати внизъ, и мнѡгѡ потрꙋдихомсѧ гребꙋще, но лодїѧ горѣ идѧше противꙋ. тѣмже повинꙋвшесѧ, воли и силѣ Бж҃їей дахомсѧ, и скоро подъ Монастыремъ сама лодїѧ приста.

Сїѧ тѣмъ изглавшимъ: тогда кꙋпно вси Черноризци и Греци зодчїиже и Иконописци прославиша великагѡ Бг҃а, и тогѡ Прч҃тꙋю Мт҃ръ, и еѧ чꙋдотворнꙋю Иконꙋ: и Прпдбныхъ ѿцъ Антѡнїѧ и Ѳеодѡсїѧ.

Таже Иконописцы ꙗшасѧ за дѣло оукрашенїѧ Ст҃ыѧ Цр҃кви, Гꙋ поспѣшествꙋющꙋ, прочїими послѣдствꙋющими дивными знаменїи. ꙗкѡже и ѿ сегѡ оуразꙋмѣемъ.

ꙗкѡ всѧ Иконописцемъ цр҃ковъ печ: и Иконаглющаѧ.

Иконописцы сїлою Бж҃їею прплывшѧ в монст: пе: в лѣт ѿ с: ѕ ф ч в ѿ р: ап д.

Чꙋдеса при оукрашенїи Иконномъ цр҃кви пе:

Образ пр: Бцы в Олтарѣ пече: сам изобразися мусїею.

Егда Майстери сїи, Олтар Бгом созданныя сея Црькви мусїею украшахꙋ, тогда образ Прстыя Влдчцы нашея Бцы, сам изобразися в Олтарѣ, всѣмъ Иконописцем внꙋтръ Олтара сꙋщимъ, [имже помагаше оучася тогда и Прпдбный Алимпїй:] и видѣша вси дивное то и страшное чꙋдо. Зрящимже им на образ, се внезаапꙋ просвѣтися образъ той паче слнца: якѡ немогꙋще зрѣти падѡша ниц оужасни. маложе возникше хотяхꙋ видѣти бывшее чꙋдо: И се изъ оустъ образа тогѡ Прстыя Бцы, излетѣ Голꙋбъ бѣлъ, и летяше горѣ къ ѡбразꙋ Спсителевꙋ, и тамо сокрыся. Сꙋщїи же в Црькви вси смотряхꙋ, аще изъ Црькви излетѣлъ естъ; И всѣмъ зрящимъ, паки Голꙋбъ излетѣ изъ оустъ Спсителевыхъ, и лѣташе по всей Црькви, къ коемꙋжо образꙋ Стыхъ прилѣтая, и овомꙋ на рꙋцѣ сѣдая, иномꙋже на главѣ. Таже слетѣвъ низꙋ, сѣде за Иконою чꙋдотворною Прстыя Бцы намѣстною. долꙋже стоящїи хотяхꙋ яти Голꙋба, и приставиша лѣствицꙋ: и се неѡбрѣтеся за Иконою, ни за завѣсою. Смотрѣвшеже всюдꙋ, невидяхꙋ гдѣ сокрыся Голꙋбъ. И стояхꙋ вси зряще къ Иконѣ явлшейся въ Олтарѣ: И се паки предними излетѣ голꙋбъ

Образ то просїя паче слнца.

Изъ оустъ образа того излетѣ голꙋбъ и влетѣ въ оуста образа спсова.

Излетѣ голꙋбъ изъ образа спсова и лѣташе по црькви.

изъ оустъ

изъ оу҆ст҃ ѻ҆браза тогѡ̀ Пр҃тыѧ Бц҃ы, и҆ летѧ́ше на высотꙋ̀ къ ѻ҆бразꙋ Сп҃си́телевꙋ. Стоѧ́щїи же долꙋ возопи́ша къ оу҆краша́ющимъ горѣ: и҆мѣ́те є҆гѡ̀. ѡ҆ни́же простро́ша рꙋ́ки хотѧ́ще ѧ҆ти, Го́лꙋбъ же паки влетѣ̀ въ оу҆ста̀ Сп҃телевѧ. И҆ се паки свѣтъ паче Сл҃нца ѡ҆сїѧ̀ тѣхъ, и҆зимаѧ зраки чл҃вѣ́ческїѧ. ѡ҆ни́же па́дше ни́ц, поклони́шасѧ Гд҃еви, ꙗ҆кѡ сподоби́шасѧ ви́дѣти дѣ́йство Пр҃тагѡ Дх҃а, пребыва́ющее в тои̑ ст҃ои̑ Цр҃кви Печерской.

Съ толи́кимъ чꙋдотворе́нїемъ оу҆краша́юще ст҃ꙋ́ю Нб҃си подо́бнꙋю Цр҃ковъ, Ма́йстери И҆коннагѡ писа́нїѧ, оу҆краша́хꙋ и҆ самы́хъ себѐ различными добродѣтелми: И҆ пожи́вше въ И҆ноческомъ ѻ҆бразѣ Бг҃оꙋго́днѣ, в то́мже Монастыри ст҃о́мъ Печерскомъ живо́тъ свой скончаша, ꙗ҆кѡже и҆ Ма́йстери каменнозо́дчїи: и҆ поло́жены сꙋ́ть ѡ҆бои̑ въ своемъ притворѣ в Пещерѣ Прпд҃бнагѡ А҆нтѡ́нїѧ, и҆дѣ́же и҆ до нн҃ѣ лежа́тъ нетлѣ́нно. И҆ та́ко и҆сполни́сѧ прорече́нїе, є҆же слы́шаша бл҃же́нныи ты́и И҆конопи́сцы, є҆гда хотѧ́щимъ возврати́тисѧ въ Цариградъ, ꙗ҆ви́сѧ и҆мъ Цр҃ковъ ст҃аѧ Печерскаѧ, и҆ Пр҃чтнаѧ И҆кона є҆ѧ̀ гл҃ющи: ꙗ҆кѡ ѿтꙋ́дꙋ не и҆зы́йдете, но тꙋ̀ постри́гшесѧ и҆ живо́тъ свой скончаете.

Пакѝ и҆злетѣ̀ Го́лꙋбъ и҆ ꙋ҆ того ѻ҆бра́за пр҃ст҃ Бц҃ы и҆ влетѣ̀ въ ꙋ҆ста̀ Сп҃сова.

Паки свѣтъ паче Сл҃нца Цр҃ковъ ѻ҆сїѧ̀

Иконопи́сцы ты́и и҆ зда́тели лежа́тъ въ пещерѣ нетлѣ́нно.

Ѡ Ꙋкраше́нїи Иконномъ,



ѡ Іоанѣ и Сергіи чудо пред Іконю пр Бци пе:

Изря́днѡ же чу́дѡ и и́нѡ, ѡ то́й ст҃о́й Бг҃омъ созда́нной и Бг҃омъ ꙋкраше́нной Цр҃кви Ка́менной Пече́рской, Ꙋспе́нїя Пр҃тыя Бц҃и, и ѡ пр҃чтной И́конѣ ея чудотво́рной, е́же в та́ждѣ времена́ бы́сть, лѣ́по намъ здѣ воспомя́нꙋти:

Бѣста

Бѣста два мужа славна ѿ града Кіева, друга себѣ, Іѡанъ и Сергій. Сіи пришедше въ Цр҃ковъ Бг҃омъ нареченную Печерскую, видѣста свѣтъ паче сл҃нца на Иконѣ чудотворной Пр҃тыѧ Бц҃и, и предне ю дх҃овное братство воспріѧста. По лѣтехже мнѡзѣхъ Іѡанъ разболѣсѧ къ смр҃ти: И ѡставлѧѧ сн҃а своегѡ Захарію пѧти лѣтъ суща, призва Игумена Печерскагѡ бл҃женнагѡ Никѡна. И тому сущу раздаѧ имѣніе свое нищимъ, часть сн҃овню тисѧщу гривенъ Сребра, и сто гривенъ злата вда де Сергію: емуже и сына своегѡ Захарію юна суща на соблюденіе вручи, аки другу своему и брату вѣрну: заповѣдавъ тому да егда возрастетъ сн҃ъ егѡ, тогда ѿдасть ему Сребро и Злато: сіѧ оустроивъ непомнѡзѣ престависѧ.

Іоанъ и Сергій видѣша свѣтъ паче сл҃нца на Іконѣ Пр҃: Бц҃и Пе:

Іоанъ умираѧ вручи Сергію сына Захарію съ Сребромъ и Златомъ.

Доспѣвже Захаріѧ пѧтнадесѧти лѣтъ, восхотѣ взѧти Сребрѡ и Златѡ свое оу Сергіѧ. Сейже оуѧзвленъ бывъ ѿ діавола, и мнѣвъ приобрѣсти богатствѡ, восхотѣ животъ съ душею погубити. Ибѡ ѿвѣща юноши: отецъ твой все имѣніе ѿдаде Бг҃ови, оутогѡ проси Сребра и Злата, тойти долженъ естъ,

Сергій не восхотѣ ѿдати Захаріи Сребра и Злата

Аще

Аще тѧ помилуетъ: азъ же неповиненъ есмъ ни твоему Отцу ни тебѣ ни въ единой Златници. Се ти сътвори Отецъ твой своимъ безумїемъ, раздаде все имѣнїе свое в милостыню, тебеже нища и убога ѡстави.

Сїѧ слышавъ Юнѡша, нача плакатисѧ своегѡ лишенїѧ. Послаже сомолбою къ Сергїю глаголѧ: даждъ ми поне полъ наслѣдїѧ моегѡ, а тебѣ равна часть буди. Сергїйже жестокими словесы укарѧше Отца егѡ, и тогѡ самагѡ. Захарїѧже третїѧ части проси: таже десѧтыѧ. И видѣвъ себе лишенна всегѡ, глагола къ Сергїю: Аще невзѧлъ еси прїйди и клени мисѧ въ Цркви Печерской, пред Чудотворною Иконою Пртыѧ Бцы, идѣже съюзъ братолюбїѧ прїѧлъ еси съ ѿцемъ моимъ. Сергїйже не ѡбинуѧсѧ иде въ Црковъ, и ставъ пред Иконою Пртыѧ Бцы, глаголаше кленыйсѧ: ꙗкѡ невзѧхъ тисѧщи Гривенъ Сребра ни сто Гривенъ Злата. Восхотѣже лобзати Икону, и невозможе приближитисѧ к ней.

Сергїй клѧтсѧ за сребро и злато пред Иконою Пртыѧ Бцы печ: и невозможе лобзати еѧ.

Таже ихсодѧ изъ дверїй нача вопити: Прпдбныи Оцы Антонїе и Ѳеодосїе,

невели́та мѧ погꙋби́ти А҆гг҃лꙋ семꙋ̀ не
ми́лостивомꙋ: моли́тажесѧ Прⷭ҇тѣ́й Гⷭ҇пжи
Бг҃ороци, да ѿжене́тъ ѿ менѐ мно́гїѧ
бѣ́сы, и҆мже є҆смъ преда́нъ. да во́змꙋтъ же
Сре́брѡ и҆ Зла́то запечатлѣ́ннѡ в клѣ́тѣ
мое́й: и҆ бы́сть стра́хъ на всѣ́хъ.
И҆ ѿто́лѣ недаѧ́хꙋ клѧ́тисѧ пре̑д И҆кѡ́ною
Прⷭ҇тыѧ Бг҃ороцы нико́мꙋже. Посла́вшеже
взѧ́ша сосꙋ́дъ запечатлѣ́нъ, и҆ ѡ҆брѣ-
то́ша в не́мъ двѣ̀ ти́сѧщи Гри́венъ Сре́бра
и҆ двѣ́стѣ Гри́венъ Зла́та. Та́кѡ бо
ᲂу҆сꙋгꙋби̑ Гдⷭ҇ь ѿда́тель ми́лостивымъ.
Заха́рїѧ же все в дадѐ И҆гꙋ́менꙋ, (сꙋщꙋ
ᲂу҆же тогда̀ І҆ѡа́ннꙋ,) да и҆стро́шитъ
ꙗ҆кѡже хо́щетъ: са́мъ же постриже́сѧ и҆
сконча̀ живо́тъ сво́й в Пече́рскомъ Ст҃о́мъ
Монастырѣ̀. О҆́нымъ же сре́бромъ и҆
зла́томъ поставле́на бы́сть Цр҃ковъ Ст҃агѡ
І҆ѡа́нна Прⷣтчи, ᲂу҆дꙋже напола́тꙋ Ст҃ыѧ
вели́кїѧ Цр҃кви Пече́рскїѧ восхо́дѧтъ: въ
па́мѧть І҆ѡа́нна Болѧ́рїна, и҆ сы́на є҆гѡ̀
Заха́рїи, є҆́юже бы́сть Сре́брѡ и҆ зла́то.

Сїѧ ѡ҆ Чꙋдесе́хъ И҆кѡ́ннагѡ Писа́нїѧ на-
писа́вше, ка́кѡ ѡ҆ст҃и́лъ є҆́стъ Селе́нїе здѣ̀
Мт҃ре Свое́ѧ вы́шнїй? Ска́жемъ.

мно́гимъ бѣсо̑ преда̑ Сергі́ кле́ныи сѧ пре̑д І҆кѡ́ною пр: бцⷣі п:

Сребро и҆ зла́то за Ха́рїи ѡ҆брѣ́тесѧ сꙋгꙋ́бо.

Сребромъ тѣ́мъ и҆ зла́томъ создасѧ при дѣлѣ С: І҆ѡа́нна прⷣтч при цр҃кви пе:

Въ пе́рвое

Ѱалом ме

Ѡстилъ єсть селенїе своє вышнїи.



Чудеса при ѡсщенїи цркви печерскїа.

Въ Первое лѣто Игуменства, блгдти тезоименнагѡ мужа, Блженнагѡ Іѡанна, при Митрополитѣ имени тогожде, изволися блгдти Бжїей, чудотворнѣ созданную, и чудотворнѣ украшенную Печерскую Црковъ, ѡ стити таковыми чудесы:

При уготованїю сущу къ чину ѡсщенїя Црковнагѡ, Небысть Доски каменны

на устрое-

на оустроеніе ст҃ого Пр҃тола: и мнѡго поискаша
да будетъ содѣлана доска каменна, но не
ѡбрѣтеся тогда майстеръ ни єдинъ. тѣмже
древяну доску содѣлаша. Преѡсщ҃енный же
Митрополитъ Іѡанъ, невосхотѣ древяной
досцѣ быти на ст҃омъ Пр҃толѣ, в таковой
велицѣй цр҃кви: и сегоради Игуменъ съ
братіею въ велицей печали бысть, и прейде
нѣколико днїй небывшу ѡсщ҃енію.
Въ Тринадесятыйже днь Августа, внидѡша Инѡцы
в цр҃ковъ по ѡбычаю пѣти вечерню, и се видѣша
оу олтарныя преграды доску каменну положену,
и столпцы на оустроеніе ст҃гѡ Пр҃тола: и скоро
возвѣстиша Митрополиту таковую вещь.
ѡнже похвали Бг҃а, и повелѣ да будетъ вечерня
ѡсщ҃енію. Мнѡгоже поискаша всюду, по
водѣже и посуху, ѿкуду бы и кимъ привезена
была таковая доска; и како внесена в цр҃ковъ,
заключеннѣ єй сущи; но не ѡбрѣтоша слѣду
никоегоже. Послашаже и тамѡ идѣже
дѣлаются таковыя вещи, три гривны сребра,
да тоя майстеръ возметъ за свой трудъ:
Взысканїюже всюду бывшу, не ѡбрѣтеся
дѣлатель єя на земли. Но самъ дѣлатель
нб҃ный и промыслникъ всѣхъ Бл҃гъ, сотвори ю
и положи на предложеніе своему Пр҃чтому

доска каменна на пр҃то ѡбрѣтеся чудотворнѣ в цр҃кви пе

Тѣлу и чтной Крови, изволивъ натой Трапезѣ, юже самъ дарова, вдому Мтре своея, завве мїръ повся дни закалан быти. Обаче неу конецъ чудесем:

Въ утрїй бо днь по чудотворномъ ѡбрѣтенїи доски тоя, преѡсщенный Митрополитъ Іѡанъ въ велицей печали бѣ, якѡ приспѣ время ѡсщенїю Цркве Печерскїя, и небяше сним ни единагѡ Епкпа на ѡсщенїе, понеже разстояніе мѣстом бѣ далече: И се внезаапу престаша силою Бжїею Бголюбивїи Епкопы Іѡанъ Чернѣговскїй, Исаїя Ростовскїй, Антѡнїй Юревскїй, Лука Бѣлогородскїй, никимже ѿ члк звани бывше, и ѡбрѣтошася в чинъ ѡсщенїя. Преѡсщенныйже Митрополитъ Іѡанъ почудися зѣло ѡсемъ, якѡ никогоже послалъ бяше по Епкпы. И вопроси ихъ: чесо ради прїйдосте незвани бывше: ѿвѣщаша Епкѡпы: ѿ тебе влдкѡ присланныи Юнѡши пришедше глаша нам: якѡ въ чтырнадесяты днь Августа ѡсщатися имат Цркви Печерскаа, готови вси будите сним къ Лутургїи. Мыже сїе слышавше пословеси твоему, се есмы здѣ.

Таже ѿвѣща Антѡнїй Епкп Юревскїй, азъ бѣх болен. Нощиже сея, внїйде чернориз къ мнѣ, и гла ми: Заутра ѡсщатися имат

Епкпы на ѡсщенїе цркви печ чудотворнѣ приспѣша.

Аггли вс вѣстїша Епкпомъ ѡсщенїе цркви печ:

Антѡнїй Епкпъ едино нощи исцѣлѣ и приспѣ на ѡсщенїе цркви печ:

Цр҃кви Печерскаѧ, да бꙋдеши тамѡ. и ꙗкоже
точїю слышахъ, абїе здравъ быхъ: и се єсмъ
по повеленїю вш҃емꙋ. Митрополитъ же хотѣ
изыскати таковыхъ чл҃вкъ иже зваша ихъ,
и тꙋ абїе гла҃ бысть таковъ: Ищезоша испы-
тающїи испытанїѧ. Онъ же простеръ рꙋцѣ
на Нб҃о и рече: ѡ Прт҃аѧ Гп҃же Бц҃е! ꙗкоже
въ свое преставленїе Ап҃лы ѿконецъ вселенныа
собрала єси, въ чт҃ь своемꙋ Погребенїю: такѡ
и нн҃ѣ въ ѡсщ҃енїе Цр҃кве своеѧ собрала єси тѣ
намѣстники, и нш҃а Сослꙋжебники. бл҃ви ꙋбо
насъ надѣло сїе, и помози намъ Славы ради
Сн҃а твоегѡ и твоеѧ. тогда вси въ оужасѣ
быша толики ради чꙋде. имже неконе и здѣ.
Ибо Обышедше тогда трижды Цр҃ковъ, и
пришедше къ дверемъ, начаша пѣти: Возмѣте
врата Кн҃зи ваша. и небысть иже бы ѿпѣлъ
въ Цр҃квѣ: Кто єсть сей Цр҃ъ Славы? ибѡ ни
єдинагѡ ѡставили бѣша внеи. Мнѡгꙋже
молчанїю бывшꙋ, се бысть гласъ изнꙋтръ
Цр҃кви ꙗкѡ Агг҃лскъ, гл҃ѧй: Кто єсть сей
Цр҃ъ Славы? Взыскани же быша таковыи
пѣвцы, ѿкꙋдꙋ сꙋть, и какѡ внїйдоша в Цр҃квь,
дверемъ всѣмъ затвореннымъ сꙋщимъ; но
ни єдинъ ѿ чл҃вкъ ѡбрѣтесѧ в Цр҃квѣ. И разꙋмно
бысть всѣмъ, ꙗкѡ все строитсѧ Бж҃їимъ

гла҃ свы-
ше слы-
шанъ.
Ѱа҃: ѯг҃.

како єпи-
копы со-
брани на
ѡсщ҃енїе
цр҃кви пе-

Ѱа҃: кг҃.

гла҃ аггл҃
кїй в цр҃к
слышан.

Гл: Ѧ.

промы́слом ѡ тѡ́н сто́й Цр҃кви: ꙗ҆кѡ гла́ти
ѡне́й вс҃ѣ́м съ А҃пто́л: Ѡ҃ глубѝно бога́тства
и҆ премудрости и҆ ра́зума Бж҃ıа! ꙗ҆кѡ не и҆спыта́нни
сѹ́дове е҆гѡ҆: и҆ неизслѣдова́нны пѹ́тїе е҆гѡ҆:
Кто бѡ разѹ́мѣ ѹ҆ѹ́м Гдн҃ь? и҆ли кто совѣ́тникъ
е҆мѹ́ бы́? И҆ та́кѡ совершѝвшемъ ѡ҆ще́нїе Сто́го
Пе́черскїа Цр҃кви. Бл҃ѣ́ѣ ѡ҆ Создани́и мі́ра
ѕ҃ф҃ч҃з. ѡ҆ Рⷪ҃ствѣ́ же Хв҃ла а҃пⷣ. въ дⷣ. день
Ѧ҆вгѹ́ста. При бл҃говѣ́рномъ кн҃зѣ́ Кіе́вскомъ
Всеволо́дѣ Ꙗросла́вичи. Гдⷭ҃ Бг҃ѹ само́мѹ
въ всѣ́мъ поспѣ́шествѹ́ющѹ и҆ чѹдодѣ́йствѹ́ющѹ
мл҃твами Пре́чⷭтыа҆ своея́ Мт҃ре и҆ Пр҃пбны́хъ
ѡ҆цъ на́шихъ Ѧ҆нто́нїа и҆ Ѳеодо́сїа Пече́рскихъ.

Похвал цр҃кви пе.

Что ѹ҆бѡ бра́тїе е҆гѡ҆ ска́занїа чѹдна́ѣ е҆́сть?
прошедъ бо Кни́ги ве́тхаго и҆ но́ваго: забѣ́тахъ
нигдѣ́же таковы́ чѹдесъ ѡ҆бра́щенїи ѡ҆ сты́хъ
Цр҃кви ꙗ҆кожде ѡ҆ны́хъ: Ꙗ҆же е҆щѐ пре́же нача́ла
своегѡ҆ промы́сла бы́ти и҆ въ Земли́ Варя́жстѣй
ѡ҆зма́гѡ Гⷭ҃а ꙗ҆же и҆з чтнаго своего́ ѻ҆́браза
вѣне́ц е҆мѹ́ и҆ по́ мр҃ти прича́ла, и҆ подо́бїе ѡ҆ мр҃ти пока́за: И҆
въ Земли́ Гре́ческїи ѡ҆ Пр҃тыа҆ Бц҃ы ꙗ҆же прича́ла
И҆коны́ свою́ и҆ сты́хъ мч҃никъ Мо́щи: и҆
та́кожде подо́бїе е҆мѹ́ пока́за. Внача́лѣ же
и҆ вобѣ́мъ сѡ ѡ҆ржѐнїи е҆мѹ́ е҆же тре́ми ѻ҆́бразы
бы́ти: Созда́нїемъ ѹ҆краше́нїемъ и҆ ѡ҆ще́нїемъ
показа́ся вѝдѹ Тре́ическое дн҃ѣ́: ꙗ҆кѡ

Отт҃ѣ́ся с печерскїа Цр҃ковь.

Гл: Ѧ.

Пр: Гр҃ч дн҃ѣ́ков вѣ́ком со ѡ҆ржѐнїи цр҃кви пе:

Пр҃: Бц҃ы пр҃тыа҆кїи цр҃ков пе:

сам Гⷭ҃ и҆ Пр҃: Бц҃а

здѣ ꙗвѣ зрѣти єсть скинїю, юже со ѡрꙋжи Гь҃ а не чл҃вк. Вначалѣ бо созданїѧ Цр҃кви сеѧ, сам Бг҃ъ Ѿц҃ъ иже нарицаєтсѧ ветхїи денми, назнамена сꙋшею мѣсто, зане сꙋша ветхости или старости слѣдъ: Сн҃ъ иже снїйде ꙗкѡ рѡса на рꙋно, росꙋ низпꙋсти: Дх҃ъ ст҃ый иже въ огненныхъ ѧзыцехъ снїйде, огнь с Нб҃се низпосла. Такожде и въ времѧ ꙋкрашенїѧ, Ѿц҃ъ иже по образꙋ своемꙋ чл҃вка созда, Образъ Прс҃тыѧ Бц҃и (безъ рꙋки Иконописцевъ) въ олтарѣ мꙋсїею изъ ѡбрази: Сн҃ъ иже єсть Сл҃нце Правды, сїѧнїемъ тогда Цр҃ковъ исполни: Дх҃ъ ст҃ый иже въ виденїи голꙋбинѣ ꙗвисѧ, виденїе голꙋба излетѣвшагѡ изъ ꙋстъ образа показа. Послѣдиже въ времѧ Ѡсщ҃енїѧ, Ѿц҃ъ иже иногда на скрыжалехъ каменныхъ законъ предаде, дарова камень на ст҃ый Прс҃толъ: Сн҃ъ иже єсть Архїерей превышше Нб҃съ сый, Архїереѡвъ вышше єстественнымъ образомъ собра: Дх҃ъ ст҃ый иже єсть ѧзыкъ въ всю землю вѣщанїе гл҃авый, сотвори ѿ вѣщанїе изсреди Цр҃кве, никомꙋже ѿ чл҃къ тамо сꙋщꙋ.

Єлма же толикими знаменїи, Бг҃ъ въ Тр҃ци покланѧемый съ ѡрꙋжити себѣ возлюби пречестнꙋю сїю Цр҃ковъ, въ Имѧ любимыѧ себѣ

Єврей н.

Дѣйство пр҃ст. Троци въ созданїи цр҃кв. печ:

Дѣйство пр҃ст. Троци въ ꙋкрашенїи цр҃кв. печ:

Дѣйство пр҃ст. Троци въ ѡсщ҃енїи цр҃кв. печ:

Самъ Бгъ въ Трци и пр: Бца и стыи, знаменаше пребываніе свое въ цркви пе:

Нбныя Црици: ꙗвѣ ꙗкѡ и пребываетъ любовнѣ здѣ. снимже и Црица предстоящая ѡдесную егѡ, заступница всѣхъ хртїянъ и прибѣжище, Пртая Бца: ꙗкоже сама ѡбѣщася въ Влахернѣ, майстерѡмъ глѧ: Прїйду [рече] и сама видѣти Црковъ, и внеи хощу жити. Такожде и стыи Бжїи, ихъже чтныя мощи подъ всѣми стѣнами, ѡснованїемъ суть недвижимымъ, пребываютъ не ѿступнѡ въ Цркви сей. Что убѡ ѡней

Ѱал: ѯд. Мат: ѕі.

речемъ? по истиннѣ ста Цркви сія дивна въ правду, и врата адова не ѡдолѣютъ ей: ибѡ Нбси всякѡ подобна естъ. Сегѡ ради

Похвала полагающимся и написующимся въ цркви печерской.

должнѡ естъ намъ похвалити прежде ѿшедших блговѣрныхъ Кнзей, и хртолюбивыхъ болярь, чтныхъ Инокѡвъ и всѣхъ Православныхъ, иже сподобишася положени быти въ сей стой Чудотворной Црквѣ Печерской, и ѡкрестъ Цркви. Блженъ убѡ и Треблаженъ всякъ таковый, ꙗкѡ великїя блгти и млти ѿ Га сподобися. Блженъ же и треблженъ и сей, иже здѣ сподобится написанъ быти, да ѡнемъ творится млтва въ сей стой Нбси подобной Цркви: ꙗкѡ прїиметъ ѡставленїе грѣхѡвъ, и мзды Нбныя непогрѣшитъ: но услышитъ къ себѣ гласъ Гдень:

Радуйтеся

Радуйтеся, яко имена ваша написана суть на Нбсехъ. Еже слышати и всѣмъ намъ всея Православныя Цркви чадомъ, за млтвами Прпдбныхъ и Бгоносныхъ Оцъ нашихъ Антонїя и Ѳеодосїя Печерскихъ, да подастъ блгдтїю своею Глава Цркви Хс: емуже подобаетъ чтсть и слава съ безначалнымъ егѡ Оцемъ, и съ Прстымъ и блгимъ, и животворящимъ Дхомъ, нн҃ѣ и прснѡ и въ вѣки вѣкомъ Аминь. Лук: і.



Посемъ сказанїи блженнагѡ Епскѡпа Сїмона, начинаются паки Житїя Стыхъ, написаниая Блженнымъ Несторомъ: ѿ нихже Житїе Стагѡ Стефана, Нїкона, Варлаама, Ефрема, Ісаїи, и Дамїана. воспоминаетъ Блженный Несторъ, на различныхъ мѣстѣхъ, въ Житїи Прпдбнагѡ Ѳеѡдосїя. Наченъже паки ѿ С: Дамїана, Житїе Стгѡ Іеремїи, Матѳея, и Ісакїя, воспоминаетъ тойжде въ своемъ Лѣтописанїи.



СТЕФА́НЪ Цр҃кви Пече́рской вѣнце́мъ показа́сѧ, соверши́ е҆й нача́ло: вѣнча́ющъ вѣнча́сѧ.

Мц҃а А҆прі́лѧ кз҃ дн҃ѧ.

ЖИТІЕ ПРП҃Д: ѾЦА НШЕГ СТЕФА́НА И҆ ГУ́МЕНА БЫВШАГО ПЕЧЕ́РСКАГО

по Прп҃д: Ѳеодѡ́сїи. И҆́же соверши́ зда́нїе ст҃ыѧ Пече́рскїа Цр҃кви: та́же и҆згна́нїе претерпѣ́, соста́ви Монасты́ на Кло́вѣ: и҆ посе́мъ бы́ Еп҃пъ Влади́мерскїй.

Терпѣ́нїе

Терпѣнїе стяжавый, всякоя добродѣтели касается, радуется въ скорбехъ, въ бѣдахъ блгоискусенъ, въ напасти веселится. Бгодухновенный Ефремъ Сѵринъ рече. Тако обрѣтеся сей Прпдбный ѿцъ нашъ Стефанъ, иже ѿ братїи своея пострадавъ, аще и поскорбѣ, но Бгъ егѡ зѣло возвесели. Воспоминаше бѡ Прпдбный слово Прроска и Цря Двда глѧ: Помножеству болѣзнїй моихъ въ срдци моемъ, оутѣшенїя твоя возвеселиша дшу мою: Сегѡради вся скорбная, аки ѿ Бга посылаемая, сорадостїю прїимаше. Слов: ѯе. Ѱалом, чг.

Добрѣ извыче всякоя добродѣтели искусъ: Ѿ дѣтства бѡ своегѡ, подрукою достохвалнагѡ въ Игуменѣхъ Прпдбнагѡ ѿца нашегѡ Ѳеодѡсїя Печерскагѡ возрасте, и егѡ прнный оучникъ бысть, наслаждаяся всегда и питаяся Бгодухновенныхъ словесъ, ѿ медоточныхъ того оустъ, аки млнецъ ѿ сосца: емуже и аки ѿцу чадо, всяцѣмъ подобїемъ добродѣтелнымъ соединися. С: Стефанъ прїѡ: Ѳеодосїи возрасте.

И сегѡради любовїю вперися въ срдца всѣмъ братїямъ. Ѿнихже первѣе избранъ бысть доместикъ или строитель Црковнагѡ оустава. И тогда оучащу самому Игумену Прпдбному Ѳеодѡсїю братїю въ Црквь, дховными словесы: Бысть доместикъ или оуставникъ печерскїй.

достойнѣ

достойнѣ и сей тѣхже оучаше. Потомже егда Прпдбный Ѳеодосій конецъ житію сему временному имяше пріяти, млахꙋ егѡ вси единогласнѣ глюще: Стефан достоинъ есть по тебѣ Игуменство пріяти, Стефан да будет нам Игуменъ. Прпдбный же Ѳеодосій преклонися къ млтенію братіи и призвавъ любимагѡ си Оучника Блженнагѡ Стефана, вручи ему предъ всѣми ѡграду полну Бгодухновенныхъ словесныхъ овецъ, и Црковь на ѡснованіи сущу чудеснѣмъ, млаше да совершитъ: Таже многѡ поучивъ егѡ хранити монастырскій оуставъ, братію ѿчтаго Срдца любити, неусыпно имѣти око Срдчное къ Бгу, страннолюбія незабывати: и такѡ преставися къ вѣчнымъ ѡбителемъ, ѡбѣщаяся единаче и въ ѡбители своей Печерской, врученной Блженному сему Стефану помощію всегда быти.

Ѳ: Ѳеодосій блвн егѡ на игуменство по себѣ.

Преставлшужеся Прпдбному Ѳеодосію, Блженный Стефанъ Игуменствѡ стыя Чудотворныя Лавры Печерскія пріимъ, подвизашеся ѕѣло, прилежа зданію стыя Бгомъ знаменанныя Црькви, [юже Прпдбный Ѳеодосій начат здати:] якоже и всему строенію Монастырскому. И блгтію Бжіею млтвами же Прпдбныхъ ѿцъ нашихъ Антѡнія и Ѳеодосія,

Ѳ: Стефан зданіе црькви Печ: соверш

въ мало

въ мало лѣтъ, и Црковъ соверши, и Монастыр
новъ согради: и ту ѿ ветхаго Монастыра
братїю пресели. Въ ветсѣмже монастырѣ мало
ихъ ѡстави, имже ѡбычай бѣ оусыпающую
братїю погрѣбати тамѡ. Се же Оустави
Прпдбный ѿцъ нашъ Стефанъ, да въ монастырѣ его
всегда Бжтвенная Литургїа совершается за
оумершую братїю, и блженныхъ Кти торѡвъ. Бъ же
вся напотребу его неѡскудно подаваше: и
тако оумножашеся мѣсто то блгтїю Бжїею.

оустави литургїи быти всегда за оумершихъ.

Ненавидяйже добра враг [иже грно борется
съ рабы Бжїими] завидѣ блженному толика
попеченїя его ѡ обители стой: и злыми
своими козними сопротивъ въставъ, таково
смятенїе в нѣкїихъ ѿ братїи сотвори, якѡ
нетокмѡ ѿ Игуменства тогѡ низложиша
егѡже прежде сами единогласнѣ избраша,
нѡ и ѿ Монастыра неповиннѣ ѿлучиша.

Нападенїе бѣсовскимъ изгнанїе изъ монастыря.

Сїяже вся доблественнѣ, незлобїя сынъ
Прпдбный Стефанъ ѿ братїи своея претерпѣ,
и любовїю никакоже оудаляшеся ѿ тѣхъ,
ѿ нихъ же плотїю оудален бысть: но Бу прилѣжно
млящеся ѡ них, подражая ѡсемъ тезоименитаго
своего С: Первомчника Стефана, и глѧ: Гди не
постави имъ грѣха сего. Влечашебося Стый любовїю
Прпдб: Ѳеодесїя аки желѣзо каменемъ магнитомъ.

и по ѿлученїи любяше пе: монас

дѣян: з.

Егдаже

Постриженїи сыны духовныи подаахѹ емѹ Ѡнмѣнїи

Егда́же оубѣда́ша тако́вѹ вкоупѣ Прпбнаго Стефа́на мнѡзи ѿ Боля́ръ и велмѡжъ, Сынѡве того́ сѹ́ще дх҃ѡвнїи, вр҃ѹченныи ем҃ѹ Прпбнымъ Ѳеодѡси́емъ, сожалѣша и съ҃бо, ꙗкѡ такѡ ѿц҃ъ и҃хъ дх҃ѡвныи пострада́, и мт҃тїю подвигшеся, ѿ нмѣнїи свои́ доволно е҃же напотре́бѹ подаваѹ ем҃ѹ.

Поставление на игуменство на Клобуке по обряду влахѣнѹ

И вто вре́мя Прпбны Стефа́нъ воспомина́ше прелабнаѧ ѡна чѹдеса́, и҃мже самовидецъ бысть: ка́кѡ Ма́нстери и Конста́нтина града къ Прпбны ѿц҃ю нш҃ем҃ Анто́нїю и Ѳеодо́сїю Пече́рски прїидѡша, принесше и҃конѹ пр҃тыѧ Бц҃ы, и видѣ́нїе Ц҃рцы е҃же въ Влахе́рнѣ повѣда́ша: Бг҃ ем҃ѹ поспѣшествѹю́щѹ мт҃твами Прпбны ѿц҃ъ Анто́нїѧ и Ѳеодо́сїѧ, сотаи́ себѣ мнастырь недалече Пече́рскаго на Кло́бѣ, и ц҃ркоѹ вне́мъ ка́менѹ сооружи́ въ и҃мѧ Пр҃тыѧ Бц҃ы, въ па́мать Положе́нїѧ ч҃тныѧ ри́зы е҃ѧ, по ѡбразѹ сѹ́щаго въ Конста́нтинѣ гра́дѣ е҃же въ Влахе́рни. И повелѣ́нїемъ пр҃ѧзни твори́ше свѣти́л: Мца́ Іюлѧ въ вторы́й дн҃ь. Та́мѡже и҃ноцы мнѡгѹ сотра́въ, живѧше Бгѹѳго́дно. Ѹста́въ же ц҃ркѡвныи и чинъ весь строе́нїѧ Мнастырска́го, ꙗкѡже ѿ Прпбнаго Ѳеодо́сїѧ въ мнастырѝ Пече́рскомъ прїѧ́ть, та́ко и въ своем҃ храни́ти повелѣ́.

Ѹстав пе: мнастыр своем҃ предаде

и многа на пользу Правовѣрным и правленїя показавъ, идяше ѿ силы в силу, яко и вдалечайших странахъ, добродѣтелнаго ради житїа, славиму ему быти, и знаему многим.

И сего ради егда преставися Епп̃ъ славнаго града Володимера, [егоже сам великїй онъ самодержец Владимир въ имя свое созда,] тогда сей Прпдбный, избранъ бысть на Архїерейскїй Прстолъ Града того, и Хуротонисанъ Преосщенным Митрополитомъ Кїевскимъ Іоанном. И добрѣ пасяше Бгом врученная себѣ овца, образ бывая стаду словом, житїем, любовїю, дхом, вѣрою чтотою.

Егда же блговоленїем Бжїимъ, и совѣтом блженнагѡ Іѡанна Игумена Печерскагѡ, и всея братїи, имяху пренесены быти чтныя мощи Прпдбнаго Ѡтца нашегѡ Ѳеодосїа ѿ Пещеры в Бгом зданную Црковь, в то время досточудный сей Епп̃ Стефан пришед ѿ Володимера, обрѣтеся на Кловѣ, въ своем Монастыри: И видѣ в нощи чрез поле зару велику сїяющу над Пещерою, мнѣ вже яко преносят чтныя мощи Прпдбнаго Ѳеодосїа, [вѣдый ѡ намѣренїи том,] возскорбѣ зѣло яко преносят без негѡ, и абїе всѣде на кон, и скоро гна къ Пещерѣ, поим со собою Климента, егоже бѣ поставил Игумено в себе мѣсто на Кловѣ.

Епп̃ом владимерским поставлен

а пет: е.

а тим: в.

при Пренесенїи чтсти: мѡ: прп: Ѳеод: видѣ над Пещерою зару и свѣщ многи.

Грядый

Грѧды же видѣ издалече, ꙗвлшуюсѧ ѡну на Пещерою зару: но егда приближисѧ, оузрѣ тамо свѣща многи: пришедже к Пещерѣ, ничтоже ѿ сих видѣ. И разумѣ ꙗко по истиннѣ сподобисѧ видѣти свѣт Бжтвенныа Славы ѿ чтныхъ Прпдбнагѡ Ѳеодѡсїѧ мѡщей: оуже бо бѣша прокопали над чтными того мѡщами, и изнесоша их къ дверем Пещеры.

на пренесеніе чт: мощей о Ѳеод: бы

Въ другїйже днь по видѣнїи семъ, съ прочїими Епскѡпы, послужи Пренесенїю чтныхъ мѡщей ѿца и оучтлѧ своегѡ Прпдбнаго Ѳеодѡсїѧ и Блженный Стефанъ.

Таже ѿшедъ во своѧси, на Прстолъ паки Володимерскїй, мнѡгїѧ добродѣтели на оуспѣхъ словесному си стаду сотвори, ихже ради достоин ѡбрѣтесѧ неувѧдаемаго Славы вѣнца: егоже ѿначала лѣт своих, и мене своим знаменова, дѣлы же взыска. И такѡ по лѣтахъ

преставис о: Стефан

многих на прїѧтїе вѣнца тогѡ, къ Ху Пастыреи началнику ѿиде. Влѣт: ѿ Созданїа Мїра. ѕхв. ѿ Рожтва же Хва, ачд. Мца Апрл: кз днѧ. Млтвами же Прпдбнаго сего вѣнценосца Стефана и нас Хе Бе сподоби вѣнца Славы, въ славу тебѣ Самому съ безначалным ти Ѿцем, и единосущнымъ Дхомъ, ннѣ и прснѡ и въ вѣки вѣкѡмъ, Аминь.



НІКОНЪ Ѻбразъ Аггл҃скій даѧ, Аггл҃ъ бѧше:
Чꙋдно лицѐ зритъ, иже чꙋдо Иконъ зрѧше.

ЖИТІЕ ПРПДБНАГО ѾЦА НШГО НІКОНА.

ИГꙊМЕНА ПЕЧЕРСКАГѠ.

Мц҃а мар: кг҃ днѧ.

Иже пе́рвѣе при Ст҃о́мъ Антѡ́ніи постры́га́ше Бра́тію в Пеще́рѣ: Та́же соста́ви Монасты́ръ в Тмꙋторокани: послѣ́диже по Ст҃о́мъ Стефа́нѣ Игꙋменство Пече́рское прі́имъ оукраси́ чꙋдотво́рнѣ Иконами ст҃ꙋю Пече́рскꙋю Цр҃ковъ.

Егда блговоли Гдь, насажденную
в Россіи вѣтвь житія Иноческагѡ
многоплодну сотворити: Приведе
къ Насадителю искусну и трудолюбиву,
копающу землю, сегѡ добрагѡ содѣлника
прежде иных: глю же къ стму первоначалнику
Антѡнію, в Пещерѣ подвизатися наченшу,
Прпдбнагѡ Никона. Иже добрѣ проходя Иноческих
добродѣтелей степени, такѡ подражаше
въ всемъ наставника и Учителя своегѡ, якѡ
достоин ѡбрѣтеся поставленъ быти ѿ негѡ,
вождь въводящій прочіихъ дѣлателей, въ
виноградъ мысленный, постническаго подвизанія.

Елико бо ихъ прихождаше, равноаггл̃ному
тѣхъ житію хотяще быти соѡбразны: сам
Прпдбный Антѡній поучаше ихъ ѡ добро-
дѣтелехъ, Прпдбному же Никону повелѣваше
пострызати, Іерею тому сущу и черноризцу
искусну. Ибѣ видѣти тогда Моусея и
Аарѡна, в мысленном винограде, творящем
плоды покаянія, достойны пренесенія ѿ
Егупта міра сегѡ, на ѡбѣтованную ону
нбную землю. Ибѡ Прпдбный Антѡній ѿ
стыя Аѳѡнскія горы, аки ѿ Сінайскія
Моусей, законъ принесе: Прпдбный же Никонъ
дѣйствоваше ѿ негѡ, аки Аарѡнъ

Ст: Никонъ прежде иных прїде къ ст: Ант: в пещер

при ст: Ант братію пострыгаше

Са́номъ Сщ҃енства почте́нъ сый. Дѣйствова́ше же съ всѧ́кимъ бл҃гопокоре́нїемъ, прїемлѧ̀ ѿ дѣ́ла своегѡ нето́чїю ра́достнаѧ, но терпѧ̀ и скорбнаѧ мꙋжестве́ннѣ, ѡ всемъ благодарѧ̀ Бг҃а.

Вели́кїѧ сподоби́сѧ ра́дости дх҃овныѧ. Егда̀ пострыжѐ Прпдбнагѡ ѿц҃а нш҃егѡ Ѳеодѡ́сїѧ, и́же воскорѣ̀ показа́сѧ вели́кїй Наста́вник Иноческагѡ жи́тїѧ в Рѡссїи. Возрадова́сѧ дх҃ом и тогда̀ егда̀ пострыжѐ Вели́кородна болѧ́рїна, бл҃же́нна Варлаа́ма: та́кожде и съдержа́щаго всѧ̀ ꙋ кн҃зѧ, люби́маго томꙋ ѕѣ́ло, бл҃же́нна Ефре́ма Еѵнꙋ́ха: Но за си́хъ претерпѣ̀ кꙋ́пнѡ и скорбъ нема́лꙋ. И́бѡ оувѣ́давъ Кн҃зь Ізѧсла́въ пострыже́нїе тѣ́хъ, разгнѣва́сѧ ѕѣ́лѡ на Прпдбныхъ, и повелѣ̀ а́бїе еди́нагѡ ѿ ни́хъ, дерзнꙋ́вшагѡ пострыщѝ привестѝ пред Себѐ. Слꙋ́ги же скорѡ шедше, бл҃же́нна Ни́кѡна приведоша пред негѡ. Кн҃зь же съ гнѣ́вомъ возрѣ́въ на ст҃агѡ, гл҃а емꙋ̀: ты́ли есѝ пострыглъ болѧ́рїна, и Еѵнꙋ́ха безъ повеле́нїѧ моегѡ? Прпдбный же Ни́кѡнъ мꙋжестве́ннѣ ѿвѣща̀: бл҃гдтїю Бж҃їею а́зъ пострыгохъ и́хъ, по повеле́нїю нб҃нагѡ Цр҃ѧ Іс҃ Хр҃а, призва́вшагѡ и́хъ на таковый подвигъ. Кн҃зь же разѧри́сѧ паче и речѐ: то и́ли оувѣща́й и́хъ в до́мъ свой

Ст: Ѳеодосїа пострыже

Ст: Варлаама и Ефрема пострыже

За пострыже́нїе и́хъ на́пасть претерпѣ.

мꙋжество ст҃гѡ в на́пасти

пойти

поиҥ҃ти, ни҃ли на заточе҃нїе послю҃тъ, и҃ вѣщы҃
стобо҃ю: и҃ Пеще҃рꙋ ва҃шꙋ раскопа҃ти повелю҃.
Бл҃же҃нныйже Ни҃конъ ѿвѣща҃: все влкѡ,
а҃коже е҃стъ оу҃го҃дно пре҃ о҃чима твои҃ма,
та҃кѡ сотвори҃: мнѣ҃же нѣ҃сть лѣ҃по ѿврати҃ти
вонншвъ ѿ нбнагѡ Ц҃рⷨ. Сѝмъ бы҃вшымъ,
Ѧнтѡ҃нїй Ст҃ы҃й и҃ же Сни҃м и҃зы҃шлѧ вы҃ша
и҃з Пеще҃ры, хо҃лѧще и҃ти҃ въ и҃ноⷭ ѡ҃бла: Кнзи
е҃ще гнѣ҃ваюⷣ и҃ оу҃каря҃юⷣ бл҃же҃ннагѡ
Ни҃кона. Нѣ҃кто҃ѿ ѡ҃тро҃ бше҃ повѣ҃даше то҃,
Кнагѝни слы҃шащей. Ѻна҃же воспомина҃ше
Кнзю гнѣ҃въ Бжі҃й и҃же бы҃ть въ ѡ҃чествїи҃ѣ҃
в҃ земл҃ѣ ля҃хской. и҃згна҃нным҃ъ бы҃вшымъ
Чернори҃цемъ ѡ҃ ѡц҃а҃ е҃ѧ Колеслава Хра҃брагѡ,
Запострыже҃нїе Прп҃бнагѡ Ма҃ѳ҃е҃ѧ Ѳ҃грина: и҃
гла҃ше е҃мꙋ: Послꙋша҃й мене҃ Г҃и҃ и҃ негнѣ҃вайсѧ,
и҃бѡ та҃кожде вѣтра҃нъ на҃шей ѡ҃гна҃нн вы҃ша
таковы҃й Чернори҃цы, и҃ мно҃го зла҃ сотво-
ри҃сѧ заних҃ъ. но блюди҃ Г҃ди да не та҃кѡ и҃
въ ѡ҃бласти твое҃й вꙋ҃детъ. То҃же слы҃шавъ
Кнзь ѳвоѧ҃сѧ гнѣ҃ва Бжі҃а, и҃ ѡ҃пꙋстн бл҃же҃нна
Ни҃кона, повелѣ҃въ е҃мꙋ в҃ Пеще҃рꙋ и҃ти҃. По
ѡ҃шедшихъже С҃ Пещеры посла҃ съ молбо҃ю да
возврата҃тсѧ воспа҃тъ: и҃же е҃два потрехъ
дне҃х оу҃мо҃лени бы҃вше возврати҃шасѧ в҃ Пеще҃рꙋ
свою҃. И҃коже б҃жи҃тїи прп҃б: Ѧнто҃нїа р҃кхѡ.

По толицѣй оубо напасти живѧше Прпбнꙑй
wц҃ъ нашъ Нико҃ въ Пещерѣ ѧлѣ́ко и многи
побѣ́ды на злы́ дх҃и показа мл҃твою и пос҃тo
единонра́венъ съ Прпбнꙑми wц҃ы Антwнiемъ
и Ѳеодwсiемъ: ꙗкwвыти имъ тр҃емъ Трчскимъ
свѣтила, сі́яюцимъ въ томъ темнѣ мѣстѣ
и тмꙋ вѣ́шнюю разгоняющимъ.

Сотво́ник к дост҃ю кпо дѣ́ти хтѣ́ра́ вѣ.

Таже множа́щимся бра́тїямъ въ Пеще́рѣ
восхотѣ́ бл҃же́нный Никwнъ wйти на
бедине́нїе и самъ wсѣ́мъ безмо́лствовати.
тѣ́мже по совѣ́тꙋ Прпбнаго Антwнiа,
совѣщавсѧ съ дрꙋги́мъ черноризцемъ [ѥже
бы́сть Болгари҃нъ wт҃ Стꙑѧ Горы́ з҃ Монастыра
ст҃аго Ꙗнны:] wйде сни́мъ. и пришеста
на мо́ре тꙋ разлꙋчистасѧ. Бо́лгаринъ оубо
йдꙑй къ Константи́нꙋ гра́дꙋ, wбрѣте
wстровъ среди мо́ря, и вселисѧ вни́мъ.
пожи́вѣже та́мо лѣ́та мно́га, терпѧ зимꙋ
и гла́дъ, и та́ко съ ми́ромъ оусп҃е: йдѣ́же
и до нн҃ѣ нарица́ется wстровъ Болгаровъ.
Велїйже сѐ Никwнъ wйде въ Ѳстровъ тмꙋ
торока́нскїй: и wбрѣтъ мѣ́сто чи́сто бли҃з
гра́да, вселисѧ тꙋ, безмолствꙋѧ и слꙋжа Бг҃ꙋ
нелѣ́костнѣ, трꙋ́ды къ трꙋ́дом прилага́ѧ,
и нарwды оудивлѧѧ стра́нным своимъ
жи́тїемъ: ꙗкw Сла́вѣ ѥгwже wбѣщи вседꙋ.

Wйде на оудине́нїе въ Ѳстро тмꙋторока́нскѣ.

Побѣгаѧ бѣлоѧ Ѳстровѣ

и прихо

и прихожахꙋ к немꙋ граждане и иніи мнѡзи, и дивлѧхꙋсѧ. вѧхꙋ бо еще не оутверждены въ вѣрѣ: ѡ мнишескомъ же житіи ниже слышахꙋ. Ѡбаче Бгомъ наставлѧеми хотѧще наслѣдовати Иноческое блгонравіе млѧхꙋ Прпбнагѡ Нікѡна да пострыгаетъ ихъ: Ѡнже поꙋчаше ихъ и пострызаше, и Црковь тамо Прстыѧ Бци съ ѡрꙋжи: и такѡ блгтію Бжіею млтвами же Прпбнагѡ Нікѡна, возрасте мѣсто то, и бысть монастыръ славенъ все подобіе имый Печерскагѡ Монастыра.

состави монастыръ в тмꙋторокантѣ

Ꙋмершꙋже Ростиславꙋ Владимеричꙋ, Кнзю ѡстрова тогѡ: оумленъ бысть Прпбный Оцъ нш҃ъ Нікѡнъ ѿ людей страны тоѧ, пойти къ Свѧтославꙋ Ꙗрославичꙋ Кнзю Чернѣговскомꙋ, и млити егѡ да пꙋститъ имъ Сна своегѡ Глѣба, на прстолъ Тмꙋторокаꙗнскій. и ꙗкѡ дойде града Чернѣгова, и врꙋченное себѣ дѣло добрѣ и блгополꙋчнѣ соверши, ѡбратисѧ къ градꙋ Кіевꙋ, и пріиде в Монастырь Печерскій къ блженномꙋ Игꙋменꙋ Ѳеодѡсію. и ꙗкѡ видѣста себе, паше ѡба вкꙋпѣ поклонистасѧ до землѣ, таже вставше ѡбѧстасѧ, и на мнѡзѣ плакаста, ꙗкѡ мнѡго времѧ невидѣста себе. Посемже молѧше Прпбный Ѳеодѡсій, да неразлꙋчитсѧ блженный

кнзѧ на прстолъ тмꙋторокаꙗнскій ꙋмоли.

любовь егѡ кос: Ѳеод

Никонъ ѿ негѡ, дондеже єста ѡба въплоти: сейже ѡбѣщасѧ ємꙋ глѧ: ꙗкѡ точїю дошедъ Монастыръ свой оуправлю, и абїе Бгꙋ изволшꙋ возвращꙋсѧ воспѧтъ: ꙗкоже и сотвори. Дошедъ бо ѡстрова Тмꙋторокаска, съ Кнзем Глѣбомъ Свѧтославичемъ, и ѡномꙋ сѣдшꙋ на прстолѣ, оуправи ꙗкоже ѡбѣщасѧ Монастыръ свой: и возвратисѧ воспѧтъ. Таже пришедъ въ Монастыръ Печерскїй, всегѡ себе предаде Прпдбномꙋ Ѳеодѡсїю, и съ всѧкою радостїю покарѧшесѧ ємꙋ. Прпдбныйже Ѳеодѡсїй ѕѣло любѧше єгѡ, и ꙗкѡ ѿца себѣ имѣѧше. Тѣмже и єгда камо самъ Прпдбный Ѳеодѡсїй ѿхождаше, то блженномꙋ Никѡнꙋ порꙋчаше братїю, єже поꙋчати ихъ и соблюдати, ꙗкѡ старѣйшꙋ томꙋ сꙋщꙋ ѿ всѣхъ. Паки ꙗкоже самъ Прпдбный Ѳеодѡсїй поꙋчаше братїю дховными слѡвесы: такожде повелѣваше и блженномꙋ Никонꙋ почитающꙋ книги, поꙋченїе братїи творити.

Мнѡгажды же Блженномꙋ Никонꙋ сошивающꙋ и строѧщꙋ книги, [бѣ бо искꙋсенъ въ хꙋдожествѣ томъ,] самъ Прпдбный Ѳеодѡсїй воскрай єго сѣдѧ вервїе дѣлаше на потребꙋ таковомꙋ дѣлꙋ. Сицево бѣ вних смиренїе и любы междꙋсобна.

возвратисѧ в пе: мона

в коеи чести имѣ єгѡ ѿ: Ѳеѡ:

Посемъ

смᲂ́тни
рᲂ́д ѡнд
пᲂ́ки въ
ѻ́стров.

Посемъ видѣвъ блаженный сей безмолвнꙋ
смᲂ́тенїе сꙋщее въ Кнзехъ Рⷭ́ійскихъ,
ꙗзнанноу бывшоу Їзмславоу ѿ Кіева, и
ѣдшоу тоу брᲂ́тоу его Свᲂ́тослᲂ́воу, стѫжи сн
немогій терпѣти мᲂ́лвы, даневмное свое
храненїе погꙋбитъ: и вожделѣ пᲂ́ки ѿнтн
вопреже речены ѿстро. Прпбныже Θеодѡсій
много мл҃ше его ꙗкоже и прежде, нераз
лꙋчитнсѧ имᲂ́ дондеже ѥ́ста воплоти: но
блаженный Никѡнъ испросивъ прощенїѧ,
(глѧ неполезноу бꙑти мᲂ́лвоу пᲂ́че вѣхъ
оумоу его, оуединенїю навꙑкшоу,) ѿйде
съ двѣма черноризцема, и пожнвѣ тамѡ
нѣколико лѣтъ въ ѡбычно своемꙋ подвнзанїи.

По преставленїи же Прпбнагѡ Θеодѡсїѧ,
блаженномоу Стефанꙋ Игꙋменство пр҃їимшоу,
пᲂ́ки прїйде Прпбный Никѡнъ братолюбїемъ
влекомъ, посѣщѧѧ Прпбнагѡ Θеодѡсїѧ:
и сожаливъ нн ꙗкѡ не ѡбрѣтѣ въ плоти лю-
бимагѡ нн дрꙋга, ꙁволн прочее врема
жнзни своемꙋ до смрти въ Монастырѣ его
препроводити. И частѡ къ гробꙋ его прн-
ходѧ радостотворныма слезы испꙋщѧаше,
ѡбо болѣзноу ѿ разлꙋченїн любимагѡ нн
брᲂ́та, ѡбо благостꙋ Бгꙋ, ꙗкѡ таковъ
Свѣтилникъ равноаггльнымъ житїемъ

пᲂ́ки прїде
въ: монᲂ́

Прⷭ́ставленїе
Ст: Прпбнагѡ
Θеодѡсїѧ

в Россіи просія, на негоже онъ рукама своима образъ Стый Агглскій Иноческій возложи. Таже по Блаженнѣмъ Игуменѣ Стефанѣ, видяще братія сего Прпдбнаго старѣйша быти ѿ всѣхъ, яко и Прпдбный Ѳеодосій ѿ его руку пострыженіе пріять: изволеніемъ Бжіимъ по совѣту всѣхъ, Игуменомъ его себѣ избраша, яко единонравна бывша Прпдбнымъ ѿцемъ, Антонію и Ѳеодосію: ихже обою образъ всемъ единомъ зряще, любезнѣ покаряхуся ему, и въ всемъ яко Оца и Наставника послушаху того. Многажды же окушашеся врагъ добра ненавистникъ, такожде и сему Прпдбному спону сотворити, якоже и блаженному Игумену Стефану, в попеченіи ѡ дшахъ Бгомъ врученнаго стада, хотя сіе возмутити нелюбовію на него: ѡбаче ничтоже успѣвъ, посрамленъ ѿбѣже. не ѡдолѣ тма его, свѣту дѣлъ добрыхъ Блаженнаго.

Сице же сей блаженный Игуменъ Бгу угодив, образъ чудныхъ добродѣтелей стаду своему сый, яко въ время тщанія его, чудотворнѣ украсися образами Стая Бгомъ созданная Печерская Црквь. Ибо къ мленію сего Блаженнаго строителя земному,

по ст: Стефанѣ Игуменомъ пе: поставлен

любо братіи кнмѹ

пріидоша кнмѹ іконопсцы чудотворнѣ

приложи-

Показа Бг образ ст: свн: ѝдію иконописцу и хвы п.

приложи́шася дрꙋзи є́гѡ Прпбнын Ѻ́цн, Анто́нїй и́ Ѳеодо́сїй, мл҃твами свои́ми Бг҃ным҃ и прислаш кнемꙋ Никонопи́сце и҃з Константи́на гра́да, и҃мже и́ зла́тѡ вна́м дашá. Бл҃же́нный ѹ҃бѡ сей Игꙋ́мен показа́т҃ Иконопи́сцем ѻ҃бра любимы и҃ дрꙋгѡ Прпбны Ѻ́ц҃ъ Анто́нїм и́ Ѳеодо́сїм, пре́жде десатѝ лѣт҃ преставлшимся: Иконопи́сцыже абїе позна́ш, и҃ко тын вои́стинꙋ и҃зволшемся нама́ста и҃хъ, и посла́ста кнемꙋ. Кнемже и҃сповѣда́хꙋ и҃ на дн҃вна́м чꙋдеса: ка́ко холи́ци возбра́нтнем, и҃ вни́м и҃м Ц҃рко́ стам Пече́рскам, и Никона Прⷮы́м Бц҃н, ѿнеже пре́щенїе слы́шахꙋ да невозврата́тсм; ка́коже и҃ вни́ꙋ рѣки́ ло́дїю гребꙋ́ще, приплы́ша нꙋ́жен горѣ́ проти́вꙋ воды.

При Игꙋмен҃стве сегѡ ѹ҃ка Еѵ҃сма Ц҃рко Прⷮ: Иконами чꙋдотвори҃ъ.

Съ толи́кимъ чꙋдотворе́нїемъ пришедшїи Иконопи́сцы, при тщанїи сегѡ бл҃женнагѡ Игꙋ́мена, ѹ҃стремнишася тогда́ на дѣ́ло ѹ҃краше́нїм сты́м Ц҃рквн, неѡскꙋдва́ющи па́ки чꙋдесе́мъ. Иже сама́ Иконна Прⷮы́м Бц҃н въ о҃лтари мꙋ́дїею и҃з ѡбраза́, и па́че сл҃нца проїм, и Голꙋбъ и҃з ѹ҃ст҃ем и҃злет҃: и҃коже пи́шем҃ проспра́нствѣ в сказа́нїи ѡ Ц҃ркв҃ Пече́рскѡ: сі́м же всм быша мл҃твам Прпбны Ѻ́ц҃ъ Анто́нїа и Ѳеодо́сїа Бг҃ным҃: бл҃же́ннаже Игꙋ́мена Никона е҃ще тогда́ зе́мнымн.

Таже

Таже егда и самъ прнѡпамѧтный Игумен Прпдбный ѿцъ нш҃ъ Никѡнъ, различными образы равноаггл҃нагѡ своегѡ житїѧ всю ст҃ую обитель Печерскую добрѣ оуже оукраси, Потрудѣхъ долговременныхъ почи ѡ Гдⷭ҇ѣ. Влѣто ѿ Соданїѧ Міра, ѕ҃фч҃ѕ. ѿ Рождества же Хв҃а, ап҃и. при Великомъ Кн҃зѣ Кіевскомъ Всеволодѣ Ꙗрославичѣ. И тако тѣломъ положенъ втойже ѡбители своей ст҃ой Печерской, в Пещерѣ: идѣже чудотворнымъ Мощей своихъ нетлѣнїемъ бл҃женство свое свѣдителствуетъ, имже и по смрти ѡбитель свою ст҃ую, чудотворнѣ оукрашаетъ. дх҃омже Преселисѧ къ ѡбителемъ нб҃нымъ, на зрѣнїе Бж҃іе пречудное, не ктому въ ѡбразѣхъ, но лицемъ къ лицу, сеже съ единонравными своими други, Прпдбными Ѡц҃ы Антѡнїемъ и Ѳеодѡсїемъ: идѣже аки тріе свѣтилници престоѧтъ Прⷭ҇толу трисїателнагѡ Бж҃ства, просвѣщаеми славою вѣчною, и ѡнасъ чадехъ своихъ аки Ѡц҃ы мл҃ѧтсѧ, да сподобимсѧ наслѣдници быти блгдти ихъ и славы, бл҃гопріатны суще Гв҃и, емуже слава чⷭ҇ть и поклоненїе, нн҃ѣ и прⷭ҇нѡ и въ вѣки вѣкѡмъ, Амин.

Преставис с: Никон.

Мощи е нетлѣнны



Варлаамъ возвращаемъ в міръ, пострада многа:
Странствуя въ стая, достиже предъ Бга.

Мца ноем
Вріа ді
дня.

Житіе Прпдб: Ѡтца нашего Варлаама.

Игумена бывшаго в Пещерѣ.

Еще прежде создания Монастыра Печерскаго,
Послѣдиж Игумен Монастыра с: Великомчнк Димитріа.
Иже ѿ славных родителей своих много терпѣ за Иночество:
И бысть Странникъ до стыхъ Мѣстъ.

Сіяи.

Сіяющимъ добрыми дѣлы в темной
Пещерѣ, Прпдбнымъ ѿцемъ нашимъ,
Антонію Ѳеодосію и Никону,
аки тремъ Свѣтилникомъ, достойнымъ
престоянія предъ Прстоломъ Трцы Прстыя:
Прихождаше к нимъ многажды наслаждаяся
медоточныхъ Словесъ, исходящихъ изъ устъ ихъ,
Блженный сей Варлаамъ: Иже бы ѿ Блгородныхъ
и Хртолюбивыхъ родителей рожденъ, Сынъ
Іоанна перваго въ Болярехъ Кнзя Ізяслава,
и матере Мріи, внукъ Вышаты Славнаго и
храбраго, Правнукъ Остраміра, Воеводовъ:
Сіяше же въ юности своей, и телесною красотою,
и дшевною чистотою. И возлюби ѕѣло
Прпдбныхъ ѿцъ тѣхъ, яко восхотѣти ему
и жити с ними, и вся презрѣти в житіи семъ,
Славу и богаство ни во что же вмѣняя.
Устраши бо его слово Гне, между инными
гланное ими: Яко удобѣе естъ велбуду
сквозѣ иглино ухо пройти, неже богату
в Цртвіе Бжіе внійти. Тогда убо единою
пришедъ ѿкры Прпдбному Антонію
помышленіе свое глѧ: хотѣлъ быхъ ѿче, аще
Бгу угодно, Инокъ быти, и жити с вами:
ѿвѣща ему Старецъ, блго хотѣніе твое чадо
и помыслъ исполнь благодати, но блюди

Ст: Варлаамъ велик родѣ.

Разжеся къ иночеству Словесы прпдбныхъ.

Мѳ: ді.

да не богатство и слава міра сегѡ возвратитѧ
Лѹ: д. воспѧтъ. Никтоже бѡ [по Гдню глѹ]
возложь рукѹ свою на рало, и зрѧ воспѧтъ,
оуправленъ єстъ въ Црствіе Бжіе. Мнѡга же
и ина бесѣдова старец на пользѹ Блженнагѡ:
Семѹже срдце распалѧшесѧ паче любовію Бжіею,
и такѡ ѿиде в домъ свой.

Ѡстави міръ како? Въ другій же днь по бесѣдѣ съ старцемъ,
ѡставль неточію родителей, но и ѡбрѹченнѹю
себѣ оуже женѹ: ѡдѣѧн въ ѡдеждѹ свѣтлѹ
и славнѹ, всѣде на конь: и имѣѧ окрест себе
отрокъ ѣдѹщихъ мнѡгихъ, и конѧ сѹщіѧ
въ оутвари ведѹщихъ пред собою, въ славѣ
велицѣ приспѣ ко Пещерѣ. Прпбнымъ же
изшедшимъ и поклоншимсѧ ємѹ, ꙗкѡже
лѣпо єстъ Велмѡжамъ: и той такожде по-
клонисѧ имъ до землѣ. Таже снемъ з себе
Болѧрскѹю ѡдеждѹ, положи ю пред ногама
Прпбнагѡ Антѡніѧ, такожде и конѧ сѹщаѧ
въ оутвари постави пред нимъ, глѧ: Се ѿче
всѧ краснаѧ, прелесть міра сегѡ сѹть, ꙗкѡ же
Філи. г. хощеши, такѡ сотвори ѡ нихъ, азъ же
вмѣнѧю всѧ оуметы быти да Хрта пріѡ-
брѧщѹ, и хощѹ с вами жити в Пещерѣ сей,
и ктомѹ неимамъ возвратитисѧ в домъ свой.
Прпбный же Антѡній рече к немѹ: вижъ чадо,

комѹ

комꙋ ѡбѣщаешисѧ и чїй воинъ хощеши быти. Себѡ невидимѡ предстоѧтъ Аггли Бжїи прїемлюще ѡбѣщанїѧ твоѧ. блюди да некако ѿцъ твой пришедъ сѣмѡ съ мнѡгою властїю, и нехотѧща изведетъ тѧ ѿсюдꙋ, намъ ничтоже тебѣ помощи могꙋщимъ: тыже предъ Бгомъ ꙗвишисѧ аки ложъ и ѿметникъ егѡ. ѿвѣща емꙋ блженный: Вѣрꙋю Бгꙋ моемꙋ ѿче, ꙗкѡ аще и мꙋчити мѧ восхощетъ ѿцъ мой, неимамъ возвратитисѧ на мїрскїй животъ: точїю молютисѧ, да въскорѣ пострыжеши мѧ.

Тогда повелѣ Преподобный Антонїй блженномꙋ Нїконꙋ да пострыжетъ егѡ, и въ мнишескꙋю ѡдеждꙋ ѡблечетъ: ѡнъ же по ѡбычаю молитствовавъ, пострыже блженнаго Варлаама, и въ мнишескїѧ ризы ѡблече. | пострыжетъ с Варлаамъ. влѣтъ: ѿсо ѕфѯд, ѿ ро анѕ

Ꙋвѣдавъ же Іѡанъ Болѧринъ, ꙗкѡ снъ егѡ возлюбаенный пострыжесѧ въ Иночество въ Пещерѣ, разгнѣвасѧ зѣло на Прпдбныхъ: и поимъ отроки мнѡги, притече на Стое то стадо ко Пещерѣ, идѣже всѣхъ разгна. Сына же своегѡ блженнагѡ Варлаама изволекъ вонъ, совлече снегѡ стꙋю Мантїю, и вверже въ дебръ: такѡжде ишлемъ Спнїѧ иже бѣ на главѣ егѡ, снемъ заверже. | напа с Варлаамꙋ ѿ ѿца е за пострыженїе.

Та́же ѡ҆блечѐ є҆гѡ̀ въ ѡ҆де́жду свѣ́тлу и҆ мно́го цѣ́нну, ꙗ҆́коже лѣ́по є҆́стъ Велмѡ́жамъ: Бл҃же́нный же а҆́бїе свержѐ ю҆ до́лу, нехотѧ̀ и҆ ви́дѣти є҆ѧ̀, и҆ си́це сотвори̑ мнѡ́гажды. Тѣ́мже повелѣ̀ ѿц҃ъ є҆гѡ̀ свѧза́ти є҆му̀ ру́цѣ, и҆ ѡ҆дѣѧ́ти є҆гѡ̀ в ту́юже ѡ҆дежду̀, и҆ та́кѡ и҆ти є҆му̀ сквозѣ̀ градъ в домъ свои̑. Ѡ҆́нъ же по и҆́стиннѣ горѧ̀ любо́вїю Бж҃їею, и҆ды́й пу́темъ у҆зрѣ̀ роспа́линну ка́лну су́щу, и҆ ско́ро вшедъ вню, Бж҃їею по́мощїю свержѐ ѡ҆де́жду з себѐ, и҆ нога́ма свои́ма попира́ше ю҆ в калѣ̀: попира́ѧ сне́ю и҆ злы́ѧ помы́слы лу́ка́вагѡ врага̀. Та́же вшедшимъ и҆мъ в домъ свои̑, повелѣ̀ є҆му̀ ѿц҃ъ сѣ́сти съ собо́ю на тра́пезѣ: ѡ҆́нже и҆ нево́лею сѣдѐ, ѡ҆ба́че ничто́же вкуси̑ ѿ бра́шна, но сѣдѧ́ше пони́к до́лу зрѧ̀. По ѿѧде́нїи же ѿпусти̑ є҆гѡ̀ ѿц҃ъ въ своѧ̀ пола́ты, приста́вивъ ѻ҆тро́ки блюсти̑ є҆гѡ̀ да не ѿидетъ: Повелѣ̀ же и҆ женѣ̀ у҆краси́ти себѐ въ у҆тва́ръ всѧ́ку на прелще́нїе Бл҃же́ннагѡ, и҆ слу́жити пре́дним. И҆стинны́же у҆го́дникъ Хв҃ъ Варлаа́мъ шедъ въ є҆ди́ну клѣть сѣдѐ въ у҆глѣ̀ є҆ди́нѣмъ. Жена́же ꙗ҆́коже повелѣ́нно є҆й, хожа́ше пре́дним, и҆ мл҃ѧ́ше є҆гѡ̀ сѣ́сти на ѻ҆́дрѣ своемъ. Ви́дѣ же ѻ҆́нъ неи҆сто́вство жены̀, и҆ разумѣ̀ ꙗ҆́ко напрелще́нїе є҆му̀ у҆гото́ва ю҆ ѿц҃ъ,

Крѣпость с: Варлаама

нача непрестанно млитися в тайнѣ срдца своегѡ къ Всемлстивому Бгу, да спсетъ егѡ ѿ прелести тоя. Пребыстже на мѣстѣ томъ сѣдя три дни невостая ѿ негѡ, ни брашна вкушая, ниже въ одежду ѡблачася: но въ единой власяници терпя. Прпдбный же Антѡній и Сущіи с нимъ в Пещерѣ, бѣша в печали мнозѣ егѡ ради, и млахуся Бу за.

Бгъ же услыша млтву ихъ, (Возваша бѡ рече, Прдвніи и Гь услыша ихъ, и ѿ всѣхъ печаліи ихъ избави ихъ:) и видѣвъ терпѣніе и смиреніе Блженнагѡ, Обрати срдце жестокое ѿца егѡ на млть къ сыну своему. Ибѡ возвѣстиша ѿцу отроцы глюще, якѡ се уже четвертый днь невкушаетъ Блженный брашна, ни въ ѡдежду ѡблачится. Тоже слышавъ ѿцъ егѡ, сожали си зѣло егоради, и блюды да не гладомъ и зимою умретъ, призва егѡ, и любезнѣ цѣловавъ, ѿпусти ко Пещерѣ. И бысть тогда вещъ удивителна зѣло, плач и рыданіе и вопль многъ слышашеся аки по мртвѣмъ. ѿцъ и мати плакаста горко по снѣ, якѡ лишахуся егѡ: жена рыдаше лютѣ по мужи, якѡ разлучашеся ѿ негѡ: рабы и рабыня стеняху съ воплемъ по гдинѣ, якѡ ѡставляше их: и тако вси со слезами провождахуе.

Ѱал. лг.

ѿцъ ѿпусти с Варлаамъ в Пещеру

Блаженный же Варлаам ꙗкѡ птица избавлсѧ ѿ сѣти ловѧщихъ, воскорѣ доиде Пещеры: егѡже видѣвше Прпдбныи ѿцы, возрадовашасѧ радостїю велїею и прославиша Бга ꙗкѡ оуслыша млтвꙋ ихъ ѡнемъ.

Посемъ оумножившимсѧ братїѧмъ в Пещерѣ ꙗкѡ до дванадесѧти, видѧ Прпдбный Антѡнїй великодꙋшїе Блаженнагѡ Варлаама, и превосходѧщꙋю внемъ добродѣтель, зѣло блгдрѧше Ба: ꙗко въ блгоцвѣтꙋщей юности, старческїѧ плоды ѡбрѣтахꙋсѧ, и толика блгдть, ꙗкѡ и прочїимъ вождъ быти можаше. Тѣмъ же Совѣтомъ всѣхъ братїй сꙋщихъ в Пещерѣ, постави егѡ вмѣсто себе Игꙋмена имъ: Самъже ꙗкѡ же бѣ ѡбыклъ единъ жити, нетерпѧ всѧкагѡ мѧтежа и молвы, преселисѧ на инъ холмъ, иже под новымъ Монастыремъ. И тамо ископавъ Пещерꙋ вселисѧ вню, безмолвїю прилежа, и Бꙋ единомꙋ всегда бесѣдꙋѧ: идѣже и нн҃ѣ чтное егѡ тѣло лежитъ.

в Пещерѣ Игꙋменѡмъ поставлен

Прпдбный же Ѡцъ нашъ Варлаамъ прїимъ началство, болшими трꙋды начатъ подвизатисѧ. Ибѡ братїѧмъ совокꙋпленнымъ ꙗко до двадесѧти, прочее же немогꙋщимъ вмѣститисѧ въ времѧ Соборнагѡ Славословїѧ в Пещерѣ, прїѧть блгословенїе ѿ Прпдбнагѡ

Антѡнїѧ, и состави Црковъ малу древяну Успенїѧ Прстыѧ Бцы над Пещерою, да в ней братїѧ безмолствующїи в Пещерѣ, собираютсѧ на бжтвенное пѣнїе. и ѿтолѣ всѣм ꙗвленно бысть мѣсто то: бѣ бо прежде невѣдомо житїе ихъ в Пещерѣ.

Црковъ над Пещерою поставю

По лѣтехъ же нѣкоих, Великїи Кнзь Ізѧславъ Ярославичъ, нареченный въ Стомъ Крщенїи Димитрїй, въ имѧ своегѡ тезоименитагѡ, Стгѡ Великомчника Димитрїѧ, созда Црковъ каменну, и при ней монастыръ устрои: Прпдбнагѡже ѿца нашегѡ Варлаама ꙗкѡ природна себѣ сущa, и в добродѣтелех иноческихъ искусна, ѿ Пещеры вземъ, въ своемъ Монастырѣ Игуменомъ постави: идѣже Прпдбный добрѣ и бгоугоднѣ пасѧше стадо Хртово, неѡставлѧѧ своегѡ прежде начатагѡ правила, еже въ Пещерѣ добрѣ извыче: найпаче же всѣхъ оучаше и млѧше подвизатисѧ и тщатисѧ ѡ Спнїи дши, съ всѧкимъ прилежанїемъ, и совѣсть имѣти всегда чисту и непорочну къ Бу и ближнему. Бъ же тщанїе и попеченїе Прпдбнагѡ ѡ братїѧх видѧ, всѣми добродѣтелми тѣхъ ѡбогащаше.

в Монастырѣ: Ст Димитрїа Игуменомъ поставлѧ

Къ премногимъ же своимъ подвигомъ приложи здѣ Прпдбный ѿцъ нашъ Варлаамъ и се, ꙗкѡ

Странствов в Іерлимъ

Восхотѣ ѿити въ стый градъ Іерлимъ, ѡбрѣтъ оубѡ время блгополучно, ѿиде: и тамѡ походивъ стаѧ мѣста, возвратисѧ в Монастыръ свой.

Странствов в костантин градъ

И паки по времени нѣкоемъ, иде в Константинъ градъ, и тамо ѡбшедъ всѧ монастырѧ, и купивъ ꙗже напотребу монастырскую, возвращашесѧ воспѧтъ: идыйже путемъ и оуже въ странахъ своихъ сый, впаде в недугъ лютъ, и доспѣвъ града Володимера внійде в монастыръ близь града тамѡ сущій, нарицаемый стаѧ гора: и ту оуспе с миромъ ѡ Гѣ, и житію конецъ пріѧть. Заповѣдавъ предъ скончаніемъ сущимъ сними, да тѣло егѡ допровадѧтъ в Монастырь Печерскій и тамо положатъ: И коныже и всѧ ꙗже напотребу Монастырскую купи, да вдадутъ в руцѣ Прпдбнагѡ Ѳеодѡсіѧ: еже и сотвориша по заповѣди Блженнагѡ. Егѡже чтны мощи лежатъ до нынѣ в Пещерѣ нетлѣнны.

Престависѧ стыи Варлаамъ

Тѣло его в Пещерѣ нетлѣнно

Тогѡ млтвами да сподобимсѧ и мы въ пути жизни сеѧ, всѧ по заповѣди Гдней творѧще, наслѣдницы быти ѿчтвіѧ нашегѡ Нбнагѡ: ѡ Хртѣ Іисѣ Гдѣ нашемъ, ему же слава съ Ѿцемъ и стымъ Дхомъ, въ вѣки Аминь.

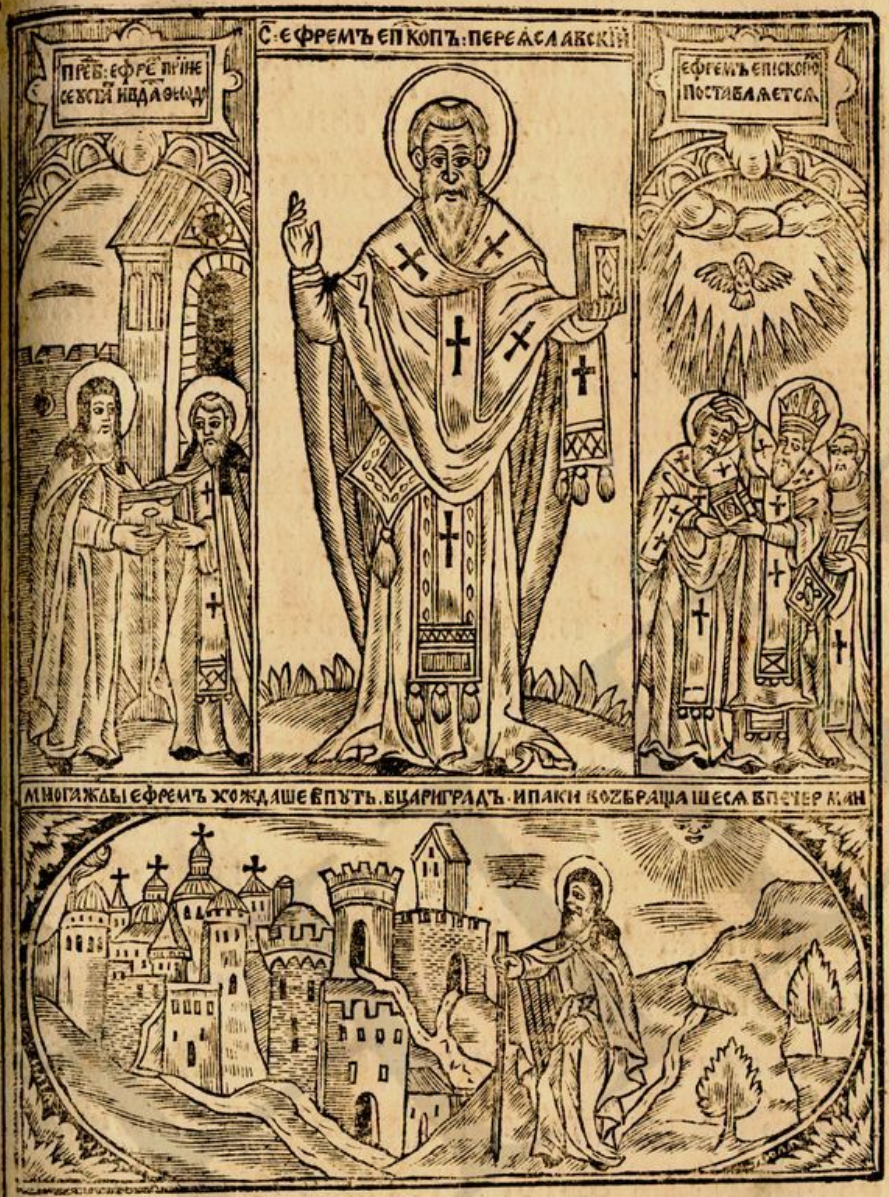

Е́фре́мъ и́мѣ в по́двигахъ кри́лѣ Голуби́нѣ,
странствуя принесе вѣтвъ Чи́ну: в ми́рѣ нн҃ѣ.

Житіе Прп҃дб: Ѿц҃а нш҃его Е́фре́ма Е́унухаⷯ.

Иже странствуя до ст҃ыхъ мѣстъ принесе Устав Студійскій по желанію Прп҃дбнагѡ Ѳеодѡсія: послѣди же бысть Еп҃кпъ Переяславскій.

Мц҃а Іануріа кн҃ дня

Абіе

Абїе по Бл҃женнѣмъ Варлаамѣ сынѣ Болярскомъ, Бл҃женный сей Ефремъ Еѵнухъ Славенъ сый и бл҃городенъ, Кн҃зю же Ізяславу зѣло любимъ, и предержай оу него вся, прїйде ѿ кн҃жа дому къ Прпдбному ѿцу нш҃ему Антонїю в Пещеру, мл҃ясѧ ему да причтетъ его вмѣсто служенїя Кнѧжа, къ слугамъ нб҃наго Цр҃я, возложнань ст҃ый Агг҃лскїй образъ Иноческаго чина. Прпдбныже Антонїй поучивъ его ѡ спнїи дши, предастъ Бл҃женному Нїкону да того пострыжетъ: ѡнже творя повелѣнное, Пострыже бл҃женнаго Ефрема, и въ мнишескую ѡдежду ѡблече.

Ст҃ Ефремъ служаше кнѧзю Ізяславу

Пострыжесѧ ст҃ Ефремъ в тоже лѣто з ст҃ Варл:

Каковуже скорбъ на Прпдбныя нанесе, врагъ добра ненавидѧй дїаволъ, за пострыженїе сего Бл҃женнаго Ефрема, якоже и за Бл҃женнаго Варлаама; речено бысть в житїи Прпдбнаго Антонїя и Нїкона. Видѧ бо себе кнѧзь тмы побѣждаема ѿ того ст҃аго стада, еже събирашесѧ в темной Пещерѣ, и разумѣвъ яко ѿтолѣ имѣяше прославлено быти мѣсто то, плакасѧ своея погибели: и начатъ злыми своими козними раждизати срдце Кнѧзю Ізяславу на Прпдбныя, да поне тако ст҃ое то стадо распудитъ. Обаче ни тако возможе, но самъ прогнанъ бысть мл҃твами Прпдбныхъ,

Напасть бѣ Прпдбным ѿ кн҃зя за пострыженїе ст҃ Ефрема.

и впадесѧ

и впадесѧ въ ꙗмꙋ иже содѣла. Ибо и пострыгій сегѡ Бл҃женнагѡ Прпдбный Никонъ, иже къ Кнѧзю восхищенъ бысть, и ѿтогѡ оукоренъ: и самъ Первоначалникъ Прпдбный Антѡній, иже съ братіею ѿ Пещеры гнѣвомъ Кн҃жимъ ѿгнанъ бысть: непомнозѣ ходотайствомъ Кн҃гини къ Кн҃зю Ізѧславꙋ, паче же рекꙋ моленіемъ Нб҃ныѧ Цр҃ицы Прстыѧ Бц҃ы къ Цр҃ю славы Хꙋ Бꙋ, возвратишасѧ въ Пещерꙋ свою, аки нѣціи храбрыи ѿбрани, побѣдивше сꙋпостата своего діавола: и вѣхꙋ вынꙋ въ Пещерѣ хвалѧще и блгвѧще Бг҃а.

Таже Прпдбный Ѿц҃ъ нашъ Єфремъ видѧ ꙗкѡ за пострыженіе єгѡ, таковѡ смꙋщеніе на Ст҃ое то стадо навелъ бѧше врагъ, зѣлѡ въ оружисѧ нань, Бг҃оꙋгоднымъ житіемъ въ Пещерѣ: мл҃твами и постомъ, и бдѣніемъ всенощнымъ. Ст: Єфремъ повізашесѧ зѣло

Повинꙋѧжесѧ въ всемъ наказанію ѿц҃а и наставника своегѡ Прпдбнагѡ Антѡніѧ, велію ревность имѣѧше всѧ добродѣтели єгѡ подражати. Сегѡ ради и ꙗкѡже самъ Прпдбный Антѡній странствоваше пꙋтшествꙋѧ ѿ Россіи къ Ст҃ой Горѣ: такожде и сей Прпдбный ѿц҃ъ нш҃ъ Єфремъ горѧше дх҃омъ къ ст҃ымъ мѣстомъ, да и тамѡ ст҃ыхъ ѿц҃ъ ревноваше прпдбнмꙋ Антѡнію въ повнгахъ.

Равноа҃гльномꙋ жи́тїю самови́децъ бы́въ, на добродѣ́телныа҃ и҃хъ тр҃ꙋды поꙋщри́тсѧ себѣ̀ любо́вїю. Ѡ҃лѧ́ше ꙋбѡ прпбнагѡ а҃нтѡ́нїа, да по҃да́стъ є҃мꙋ бл҃бе́нїе въ страна́ꙋ гре́ческꙋю ѡ҃нти: тоѝже нехотѧ̀ лиши́тисѧ є҃мꙋ мзы̀ стра́нничества, ѡ҃пꙋсти́ є҃гѡ съ бл҃бе́нїемъ и҃ мл҃твою, а҃кы҃ ино́га ны҃не голꙋба́ и҃ ковче́га, да прине́сетъ нѣ́кїй масли́чный сꙋ́чецъ. Тогда̀ прпбны́й ѡ҃цъ на́шъ є҃фре́мъ, прїе́мъ а҃кы҃ два҃ крыли́ голꙋби́нѣ бл҃бе́нїе ѡ҃ческое и҃ мл҃твꙋ, оꙋ҃стреми́сѧ на прележа́щїй пꙋ́ть: и҃ достиго́ъ ꙋ҃ Конста́нтинъ гра́дъ, Соглада̀ вїю́ꙋ посѣща́ѧ жи́лища и҃зны́хъ чл҃вкъ и҃ зе́мныхъ а҃гг҃лъ, и҃ насыща́ѧсѧ доволѣ̀ дх҃о́внои҃ пи́щею, слове́сы дш҃еполе́зными, и҃ нака́за́нїемъ сты́хъ ѡ҃цъ тѣ́хъ, а҃кѡ и҃ замедлѣ́ти є҃мꙋ та́мѡ нѣ́кое вре́мѧ. Є҃гда́же влечѧ́ше є҃гѡ любо́зъ ѡ҃ческаѧ па́кы воспа́ти, тогда̀ да невозврати́тсѧ къ мыслѣ́нномꙋ си ковче́гꙋ кро́мѣ масли́чныа҃ коеа҃ вѣ́тви, ꙋ҃ста́въ ст҃а́гѡ Стꙋ́дїйскагѡ монастыра̀ и҃спи́са, и҃ въ монасты́ръ Пече́рскїй принесѐ: є҃гоже ра́ди посыла́ше кнѣ́мꙋ бл҃же́нный Ѳеодо́сїй, Игꙋме́нъ сы́й ѡ҃ прпбнагѡ а҃нтѡ́нїа.

Бы҃: и҃.

Пребываетъ до смр҃ти.

Принесѐ ѕ҃ставъ Стꙋдїйскїй

Повозвраще́нїнже ѡ҃ сты́хъ мѣ́стъ, пожи́ве ꙋ҃ монасты́рѣ Пече́рскѡ вре́мѧ мало: но мно́ги

добродѣтелей образъ бысть къ ползѣ душевнѣй, ꙗкѡ всѣмъ благодрити Бга ѡнемъ.

И в то время преставися блаженный Епископъ Переяславскій Петръ: Благоволеніемже Бжіимъ, и совѣтомъ всѣхъ, пожеланію великагѡ Кнзя Всеволода Ꙗрославича, Прпдбный сей ѿцъ нашъ Ефремъ, поставленъ бысть Епкопъ Переяславскій, преѡсщенным Митрополитомъ Кіевскимъ Іѡанномъ.

Епкпомъ переяславскимъ поставленъ.

Пріимъ оубѡ толикій Стителства санъ, начатъ ѡ зданіи Црковнѣмъ въ Епкопіи своей веліе тщаніе имѣти, вмѣняя сіе паче всѣхъ чтнѣйше и любезнѣйше себѣ дѣло, еже оумножити хваленіе прстомѹ Имени Бжію. Бъ же емѹ поспѣшествова вдѣлѣ томъ: Ибѡ в малѣ лѣтъ, съ оружи Црковъ каменнѹ Стагѡ Архістратіга Міхаила, великѹ и прекраснѹ: юже прстоломъ Епкопіи Переяславскія сотвори. Такожде Стагѡ Ѳеѡдѡра Црковъ на братѣхъ, и Стагѡ Апстѡла Андрея Первозваннагѡ при братѣхъ, ѿстѣнъ каменныхъ оустрои.

Щнѡги Црькви каменны созда.

И оукраси градъ Переяславль различными зданіи Црковными, всюдѹ каменно: еже прежде небысть. Но сія вся повремени немалѣ внебытіе пріидѡша, егда попѹстившѹ Бгѹ, всю землю Россійскѹю грѣхъ ради нашыхъ

в наказаніе злочестивому Царю Скѵѳскому Батію: паде жребій и на славный градъ Переяславль.

на Пренесеніи С: Феодосія бы.

Бысть же сей Прпдбный въ время Епископства своего, и на пренесеніи чтныхъ мощей Прпдбнагѡ ѿца нашегѡ Ѳеодѡсія Печерскагѡ.

Преставися С: Ефрем.

Таже добрѣ и Бгѡ ѹгоднѣ поживъ, житію временному конецъ пріятъ: егоже чтное тѣло положиша съ честію в созданнѣй ѿ негѡ Цркви, в нейже ѹстави Прстолъ быти Епископіи Переяславскія: дшею же взыйде къ прстолу влдчню нерѹкотворенну. Идѣже бѹди и намъ аки овцамъ събраннымъ быти, гласомъ молитвъ Пастырскихъ Прпдбнагѡ ѿца нашегѡ Ефрема: да с нимъ кѹпнѡ прославимъ Пастырей Началника Іса, и о томъ же и стѣмъ Бга ѿца и Стагѡ Дха, въ безконечныя вѣки, Аминь.



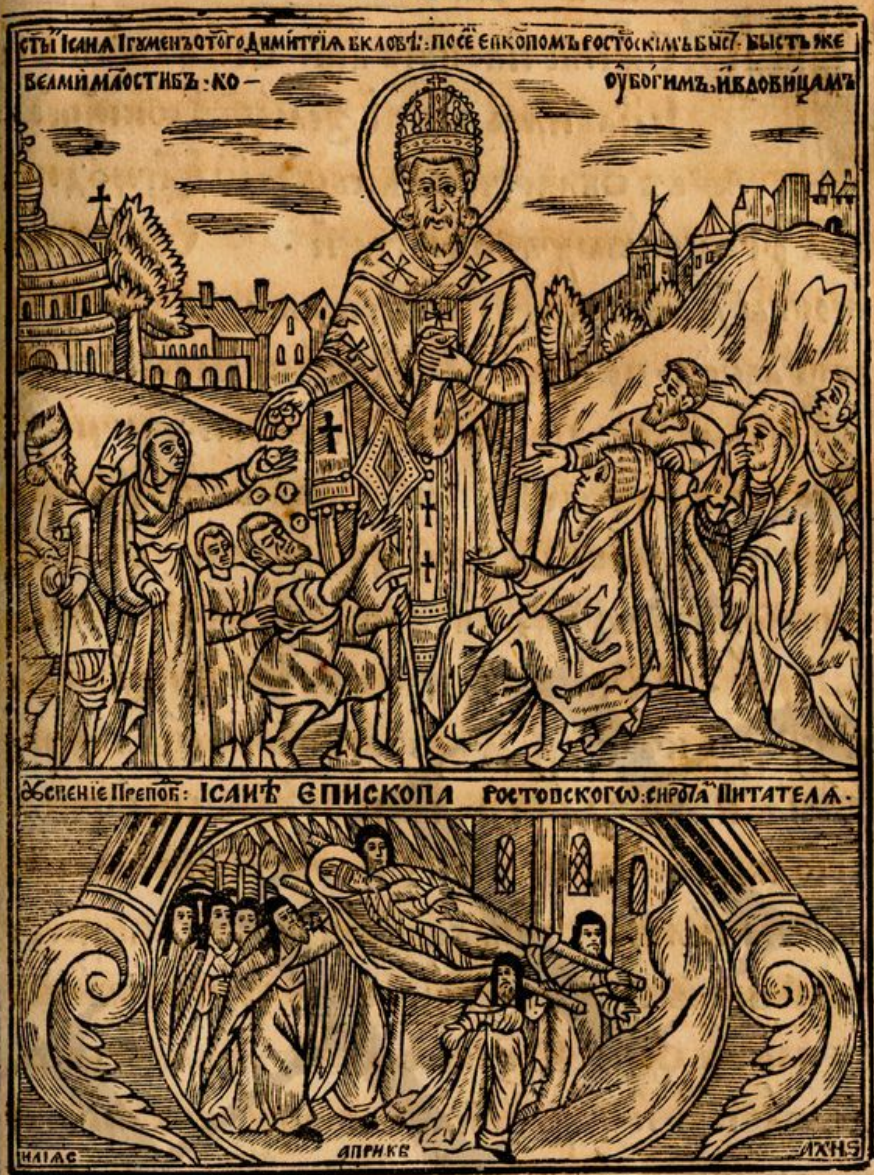

Исаіа в Ростовѣ возрастилъ єсть вѣру:
возраслъ к Нб҃у. Хв҃а зритъ возраста мѣру.

Житіе Прпд҃б: Ѿца нашего Исаіи Чудотворца.

Мц҃а Маѧ єі҃ днѧ.

Иже ѿ Печерскагѡ Монастыра взѧтъ бысть первѣе на Игуменство монастыра ст҃гѡ великомч҃ника Димитріа: Таже на Єпп҃ство Ростовское. Идѣже приводѧ къ Вѣрѣ мнѡга Чудеса сотвори: и бысть восхищенъ ѿ Аггловъ на ѡсщ҃еніе Цр҃кве Печерскіѧ.

Отчество с: Ісаіи.

Рожденіе и воспитаніе сей Блаженный Ісаіа имѣяше в землѣ Россійской, въ области же Кіевской, от Благородных и Хртолюбивых родителей. Отюны же версты Хва возлюбивъ, и мірская сладострастіа оставивъ, пріиде в Монастырь Печерскій къ Прпдбному Феодосію, желая быти чернорізец. Прозря же дхом Прпдбный Феодосій, хотяща его трудолюбна быти дѣлателя въ подвижномъ житіи, возложи нань Иноческій Образъ. Онже на добродѣтель подвизаяся, и труды къ трудом прилагая, толика страданія прохождаше, яко всѣмъ дивитися его жестокому житію: и всѣмъ любовію горѣти к нему. Бѣ бо кротокъ, смиренъ, послушливъ, нестяжателенъ, братолюбивъ. Въ плоти сый Аггелское житіе являше, воздержаніем и терпѣніемъ многим, вся страсти и похоти плотскія в себѣ умерщвляя. Мдростію, правдою, мужеством и цѣломдріем, сихъ четырехъ добродѣтелей благолѣпіемъ украшенъ, аки четвероконною колесницею, къ горнему Іерлиму течаше: показуя себе Нбснаго гражданина. Егоже добродѣтель пріиде въ слухъ всѣмъ: Неможет бо градъ укрытися верху горы стоя.

Пострыжен от с: Деод

Добродѣтели его

Мѳ: е.

Тогω

Тогѡ ради и Бл҃говѣрный Кнѧзь Ізѧславъ Ꙗрославич, слышав ѡ Бг҃оугоднѣм житіи егѡ, млѧше Прпдбнагѡ Ѳеодѡсіѧ, да блвит тому Игуменство воспріѧти в монастырѣ Ст҃агѡ великомч҃ника Димитріѧ: оуже бѡ Прпдбный Варлаамъ иже прежде тамѡ Игуменъ бысть, житію временному конецъ бѧше пріѧлъ.

Прпдбный же Ѳеодѡсій къ прошенію Бл҃говѣрнаго Кнзѧ преклонисѧ, и блвивъ посла Бл҃женнаго сегѡ Ісаію на Игуменство в монастыръ той. Бл҃женный же нехотѧ преслушати Прпдбнагѡ, емуже всѧ хотѣніѧ своѧ вручи, началства санъ воспріѧть. и бысть блгоискусен братіи наставникъ, и добрый Пастыръ, врученное себѣ стадо добрѣ пасый. Ащебѡ и премѣнисѧ нѣкако саномъ, ѡбаче неизмѣни своегѡ вниманіѧ и дѣланіѧ, но всегда оумъ въпери къ Бг҃у, ѡбычному смиренію и трудомъ телеснымъ прилежаше. Хотѧ братію ползовати, самъ первѣе на послушаніи ѡбрѣташесѧ, и еже прочіимъ повелѣваше, самъ прежде то творѧше, подаѧ себе образъ всѣмъ, да всѣхъ на гору добродѣтелей возведетъ: нетакобѡ словесемъ оучителѧ, ꙗкѡ паче дѣломъ послѣдовати оучимыи ѡбычай имутъ.

Видѧ же Бл҃говѣрный Кнзь Ізѧславъ, ꙗкѡ

в щонастѣ: с Димитріа Ігуменѡ поставл

такѡ́ва ст҃а мꙋ́жа въ своемъ Монастыри стѧжа̀, ѕѣ́ло радова́шесѧ, и҆ Прпдбномꙋ Ѳеодѡсїю є҆гѡ̀ ра́ди бл҃годарѧ́ше.

Єпскопѡ ростовскимъ поставлен

Но Бг҃ъ Всеси́лный ма́нїемъ всѧ строѧ́й, хотѧ̀ вѧ́щше просла́вити оу҆го́дника своегѡ, [ꙗ҆коже и҆ то́й зижди́телѧ своегѡ просла́ви дѣ́лы бл҃ги́ми] почтѐ є҆гѡ̀ са́нѡмъ ст҃и́телства. Ѿше́дшꙋ бѡ къ Гдⷭ҇ꙋ Бл҃же́нномꙋ Леѡ́нтїю чꙋдотво́рцꙋ, Є҆пскопꙋ Ро́стовскомꙋ, сей Прпдбный И҆гꙋ́менъ І҆са́їа, сꙋ́домъ Бж҃їимъ и҆ и҆збра́нїемъ всѣхъ, поста́вленъ бысть Є҆пскопъ Ро́стовскїй.

новокрещенныхъ оутверждаше.

Воспрїе́мже толи́къ на́сѧ Санъ, прїи́де на свой Прⷭ҇то́лъ въ Бг҃охрани́мый градъ Ро́стовъ: и҆ видѧ̀ та́мѡ Сверѣпѣ́ющїѧ своѧ̀ о҆́вца, люде́й гл҃ю новокрⷭ҇щенныхъ, не ꙋ҆ добрѣ̀ оу҆тверждéнныхъ въ вѣ́рѣ, содрыга́шесѧ срⷣцемъ, помышлѧ́ѧ, ꙗ҆кѡ ѿвѣ́тъ ѡ҆ни́хъ и҆ма́тъ возда́ти въ днь сꙋ́да Па́стырей Нача́лникꙋ І҆сꙋ. Тѣ́мже ꙗ҆тсѧ ѡ҆па́снѣ Па́стырскихъ трꙋ́дѡвъ, оу҆ча̀ и҆ молѧ̀ Хрⷭ҇тои҆менитое стадѡ оу҆тверждéннымъ бы́ти въ вѣ́рѣ, и҆ Хрⷭ҇топодра-

Гала: г.

жа́телнѣ жи́ти. Є҆ли́ци бѡ [речѐ] въ Хрⷭ҇та крⷭ҇ти́стесѧ, въ Хрⷭ҇та ѡ҆блеко́стесѧ: Сегѡ ра́ди въ всемъ Хрⷭ҇тꙋ̀ и҆ оу҆че́нїю є҆гѡ̀ послѣдова́ти вамъ досто́итъ, да и҆мѧ̀ Хв҃о въ хрⷭ҇тїѧ́нехъ хвали́мѡ бꙋ́детъ нехꙋли́мѡ.

Ѻ҆бхожда

Ѡбхожда́ше же и́ прочая́ гра́ды и́ вєсѝ въ
ѡ́бласти ро́стовстѣй и ѹ́жалєстѣй, ревностїю
по бгчтїи распла́мєм. И́ а́ще гдѣ ѡ́брѣта́ше
и́дѡлы и капища́, разоря́ше и́хъ и́ ѻгню́ пре-
дава́ше: людє́же ѹ́чаше и́ наказова́ше вѣрова́ти
пра́вослáвно въ стꙋ́ю є́диносꙋ́щнꙋю Трицꙋ.
Та́же прємлющихъ вѣ́рꙋ, крща́ше въ И́мѧ
Ѻ́ц҃а и́ Сн҃а и́ Ст҃а́гѡ Дх҃а: нехотя́щихже
вѣ́ровати, чюдесы́ и́ зна́менїи мно́гими
ѹ́дивля́ше, да и́хъ на вѣ́рꙋ преложи́ти
возмо́жетъ: и́ та́кѡ бгтїю Бжїею в҃ ма́лѣ
вре́мени вєсѣхъ приведе́ къ Хр҃тꙋ.

Бы́стже сѣ́ло мт҃ѳѵ къ ѹ́бо́гимъ, нрымже
и́ вдовицамъ, а́лчꙋщимъ пита́те, печа́лны
ѹ́тѣшителю, вѣ́дным пособни́ и засту́пни,
по Іс҃ꙋ же ѻ́ко слѣ́пы́м и́ нога́ хро́мым:
и́ко всѣмъ ра́дователнем ѡ́нѣ́м, и́ вѣздѣ́ про-
слáвлáти Бг҃а даровáвшагѡ такова́ ѡ́ц҃а,
ѹ́чителм и́ наста́вника стра́нѣ той.

В҃ лѣ́тѣ же бгочести́вым держа́вы бгов҃ѣ́р-
нагѡ кн҃зм Ки́евскогѡ Всево́лода Ꙗ́рославича,
є́гда бговоли́ Бг҃ъ Ѡ́ц҃ѣнїе Нб҃сн подо́бным
Печерскїм Цр҃кви сотвори́ти: И́ Прѣ́ѡц҃ѣнны
Іѡа́нъ Мт҃рополи́т Ки́евскїй, велѝкою печа́лїю
содержи́м бы́ст, и́ко прише́дъ вре́мя ѡ́ц҃ѣнїя,
ѡ́нѣже не ѹ́спѣ́ собра́ти в҃ сослꙋженїе бголю́бивы

Епкопѡвъ, далечайшагѡ ради Прстолѡ ихъ ѿстоянїѧ. тогда ꙗкѡже инымъ Епкопѡмъ возвѣстиша времѧ Ѻсщенїѧ, Бгомъ посланныи юнѡши Аггли стыи, иже и събраша ихъ на Ѻсщенїе то, по образу Апстолѡвъ събранныхъ на погребенїе Прстыѧ Бцы: Такожде и сему Прпдбному Епкопу Ісаїи, сущу на Прстолѣ своемъ в Рѡстовѣ, предсташа в подобїи юнѡшестѣмъ Бжтвенныи Аггли, и тожде возвѣстивше восхитиша егѡ: ѿ нихъ же Прпдбный аки на облацехъ носимъ, ѡбрѣтесѧ вкупѣ съ прочїими Архїереи в чинъ Ѻсщенїѧ.

ѿ Аггль принесенъ на ѡсщенїе цркви пе:

Сїю вещь предивну самъ ѡ себѣ ꙗвѣ Прпдбный Ѻтцъ нашъ Ісаїа съ блгодаренїемъ исповѣда, ꙗкѡже Преѡсщенному Митрополиту в Бгоспасаемѡмъ градѣ Кїевѣ: такожде и егда по Ѻсщенїи Нбси подобныѧ Печерскїѧ Црькви, возвращашесѧ на свой Прстолъ, и весь клиръ Црковный, и Хртоименитїи людїе, изыйдѡша съ радостїю ѿ града Рѡстова, въ стрѣтенїе ему.

Посемъ лѣто едино на прстолѣ своемъ пребысть, и добрѣ стадо Хво оупасъ, мнѡго невѣрныхъ къ Бгу ѡбративъ, мнѡги Црькви воздвигъ,

и многа чудеса сотворивъ, в добрѣ исповѣданїи житїе временное скончавъ, влѣто ѿ созданїя мира, ѕфчи. ѿ Рж҃тва же Хва, ач. Мца Мая, еі дня.

Преставн҃ ст: Ісаїа.

И такѡ иже прежде восхищенъ быстъ ѿ стыхъ Аггл҃ъ къ Црк҃ви Нб҃си подобной на время, уже ѿ тѣхъ же пренесенъ дш҃ею въ самыя Нб҃са на вѣчность: идѣже буди и намъ пренесенным быти мл҃твами Прпдбнагѡ ѿца нш҃гѡ Исаїи, ходотайствомъ Прчтыя Бгомтре, Блгдтїюже самагѡ Творца Нб҃си, единагѡ въ Трцы Ба: емуже слава нн҃ѣ и прнѡ, и въ вѣки вѣкѡмъ, Аминь.





ДАМІАНЪ Єреѵ, бо́лныхъ врачева̑ Єле́емъ:
Єле́й ра́дости прїѧ́тъ, дне̑ с Хр̑то́мъ Єре́емъ.

Мц̑а Окто̑: є̑ дня.

ЖИТІЕ ПРП̑Б: ОТ̑ЦА НА́ШЕ̑ ДАМІАНА ПРЕСВУТЕРА̑ И ЦѢЛЕБНІКА̑ ПЕЧЕРСКА̑

И҆же и҆сцѣлѧ́ше бо́лныхъ Мл̑твою и҆ ст̑ы́мъ Єле́емъ:
оу҆мира́ѧже видѣ̀ А҆гг̑ла въ о҆́бразѣ ста́гѡ Ѳеодѡ́їсѧ
и҆звѣща́ющаго є҆мꙋ̀ Цр̑твїе Нб̑ное.

Мнѡ́ги-



Многими содержими болѣзнми
дшевными купно и телесными, аще
коихъ Презвутерѡвъ помазующихъ
Елеемъ, призывати имамы напомощъ, по
реченному въ писанїи: ꙗкоже сегѡ блгопрїѧтна Іакѡв, є.
Гдви презвутера и цѣлебника, блженнагѡ
Дамїана. Иже Бгоугоднѣ подвизашесѧ Ст: Дамїан при стомъ Ѳеод: бѣ.
въ Печерскомъ стомъ Монастырѣ, въ времѧ
Игуменства Прпдбнагѡ Ѳеодѡсїѧ.

Сей бо досточудный инокъ, равноаггльному Ревновавшъ въ всемъ ст Ѳеодосїю
житїю Прпдбнагѡ ѿца и наставника своегѡ
Ѳеодѡсїѧ, подражаше совсѧкимъ рвенїемъ, всѧкимъ
добродѣтели: Ꙗкоже мнѡзи свѣдителствовахꙋ ѡдобрѣмъ егѡ житїи, смиренїиже добродѣтели егѡ
и послушанїи, и ꙗкѡ къ всѣмъ покоренїе
стѧжа. Найпачеже жившїи стѣмъ въ келїи
видѣша кротость егѡ, неспанїе повсѧ нощи, не спаше по всѧ нощи.
почитанїе съ прилежанїемъ стыхъ книгъ,
и частое на млтвꙋ востанїе: Тыижде и ина
мнѡга исповѣдахꙋ ѡмужи семъ. Бѧше бо Постѧше до смрти
и таковъ постникъ и воздержникъ, ꙗкѡ
развѣ хлѣба и воды, ничесоже ино ꙗсти емꙋ
до дне смрти своеѧ. Тѣмже чудеса егѡ.
и чудотворенїѧ ѿ Га сподобисѧ, найпачеже
даннагѡ тезоименитомꙋ егѡ прежнемꙋ
Дамїанꙋ, глюже дарованїѧ исцѣленїѧ. Ибѡ

аще

Млтвою и ст: елеем исцѣляше болѣзни.

Аще кто приношаше когда дѣтище, каковымъ любо недугомъ ѡдержимѡ: или совершенъ члвкъ вкоей любо болѣзни сый, аще прихождаше, или привезенъ бываше в монастырь къ Прпдбному Ѳеодѡсію, то онъ повелѣваше сему блженному Даміану млтву творити на болящимъ: се же съ смиреніемъ и блгопокореніемъ, не достоинъ себе вмѣняя исцѣленія дара, на болящими млтвы творяше, и елеемъ стымъ помазоваше. и блгтію Бжіею вси исцѣленіе пріимаху, и здравы ѿхождаху.

Егда же блженный сей Даміанъ, доволна лѣта въ трудѣхъ Иноческихъ Бгоугоднѣ поживе, и мнѡга исправленія къ ползѣ дшевнѣй показавъ, ѡбрѣтеся достоинъ вѣчнагѡ живота: на конецъ временнагѡ житія сегѡ пришедъ, въ болѣзнь впаде, и близь смрти сый, млящеся Бгу сослезами, глѧ:

Млтва ст Даміана пред смртю

Гди мой Іс Хе, сподоби мя съ ѡбещника быти славы стыхъ твоихъ, и стѣми причаститися Црствію твоему: ниже ѿлучи мене млютися влкѡ, ѿ оца и наставника моегѡ Прпдбнагѡ Ѳеодѡсія, но стѣмъ причти мя въ свѣтѣ твоемъ, егоже еси уготовалъ Правдникѡмъ. Сице же ему млящуся,

Се внезаапу престаѵ одра его, Аггл в образѣ Прпдбнагѡ Ѳеодѡсїа, иже пад на персех его и любезнѣ цѣлуѧ, глаше к нему: Се ѿ чадѡ, ѡнемже млишисѧ Гдви, той ннѣ послами извѣстити тебѣ, ꙗкѡ по прошенїю твоему будет: и съ стыми его причтен будеши, и с тѣми въ Црствїи нбнагѡ влки водворишисѧ: егаже Гдь Бгъ повелит ти ѿ свѣта сегѡ преставитисѧ, и прейти к себѣ, тогда не имавѣ разлучитисѧ ѿ себе, но вкупѣ будевѣ в свѣтѣ ѡнѡмъ. И сїѧ рекъ невидим бысть ѿ негѡ. Блженный же Дамїанъ, разумѣ ꙗкѡ ѿ Бга ꙗвленїе ему бѣ, ибѡ невидѣ глющагѡ к себѣ, дверми вшедша, ниже дверми изшедша, но на немже мѣстѣ ꙗвисѧ, на томъ и невидим бысть. Тѣмже воскорѣ пригласи служащаго и посла къ Прпдбному Ѳеодѡсїю, млѧ егѡ прїити к себѣ. Стому же абїе пришедшу, гла блженный Дамїанъ, веселымъ лицемъ: ѿче, будет ли такѡ, ꙗкоже ннѣ ꙗвимисѧ и ѡбѣща? Прпдбный же ꙗкѡ невѣдый тогѡ ѿвѣща: невѣм чадѡ, что есть ѡбѣщаное ти мною. Тогда исповѣда ему блженный Дамїан, какѡ самъ млисѧ, и какѡ ꙗвисѧ ему ѡбѣщавый въ образѣ Прпдбнаго. Се же слышав Бгодхновенный Ѳеодѡсїй, похвали Бга, и

ꙗвисѧ ему аггл в образѣ с: Ѳеодосїа

ѡбѣща ему аггл часть в нбѣ съ с: Ѳеод

извѣстити ꙗвленїе с: Ѳеодосїю.

Ѿ Феодосіи явленіе ѥ Истолков.

прослезивсѧ рече къ блаженному: Ей чадо, будет тако, ꙗкожетисѧ ѡбѣща: Аггл бо Бжій ꙗвисѧ тебѣ въ образѣ моемъ, азъ же грѣшен сый, како могу тако ѡбѣщате быти славы оноѧ, ꙗже уготована ѥсть прпдным. Даміанъ же блаженный слышавъ извѣщеніе сицево, радостенъ бысть и блгонадеженъ.

Преставис Ѡ: Даміа

Таже братіѧм собравшимсѧ цѣлова всѣх, и вдобрѣмъ исповѣданіи смиромъ предасть дшу свою вруцѣ Гдви, пришедшимъ по него Аггломъ: и просвѣтисѧ лицемъ ꙗвлѧѧ радостное дши ѿ тѣла разлученіе.

Тогда Прпдбный Ѳеодосій повелѣ вдарити в било да соберутсѧ и прочаѧ братіѧ, и тако с пѣніем и великою чтію погребоша чтное угодника Хва в Пещерѣ тѣло. въ чть Славимагѡ въ Трци Бга: иже млтвами блаженагѡ сегѡ цѣлебника Даміана, да сподобит и насъ идѣже нѣсть болезни, Црствіа своегѡ обещники быти, въ безконечныѧ вѣки, Аминь.





Іере́мѣа, та́йнаѧ зря́ше человѣ́кѡвъ:
зри́тъ нн҃ѣ ѿкрове́ннѣ та́йнꙋ Тво́рца вѣ́кѡвъ.

Житіе прпⷣб: ѻ҆ц҃а нш҃е Іере́мѣи прозорли́ваго.

Мц҃а Ѻ҆ктⷭ҇: е҃ дн҃а.

И҆́же проповѣда́ше бꙋ́дꙋщаѧ: и҆ провидѧ́ше помышле́нїѧ чл҃вчⷭ҇каѧ.



Іеремѣемъ Прркомъ почтенна естъ и Россійская Земля наша, не древнимъ глали быхомъ, но по истиннѣ ниже здѣ глаголемъ ѡ юномъ.

Се ибо блаженный ѡцъ нашъ Іеремія Печерскій, в такову достиже старость, яко помнѣти ему крщеніе Россійскія земли, еже бысть въ дни блговѣрнаго великаго кнзя Владимира: тогда бо и сей блаженный крщенія стогѡ банею просвѣщенъ бысть. Повремени же немалѣ пріиде в Печерскій стый монастырь, къ Прпбнымъ ѡцемъ нашимъ Антонію и Ѳеодосію: и пріятъ великій Аггльскій схимническій образъ, внемже подвизашеся Бгоугоднѣ ревнуя житію стыхъ ѡцъ.

Запремногуюже егѡ добродѣтель, данъ ему бѣ ѿ Бга даръ проповѣдати будущая: еще же и помышленія члвчкая провидѣти. Ибо аще вкоемъ видяше помышленіе лукаво, то ѡбличаше егѡ на единѣ, и наказоваше блюстися ѿ совѣта діаволя. Наипаче же аще кой братъ мыслящше изыйти ѿ монастыра, то ѡнъ абіе прозрѣвъ и пришедъ к тому, ѡбличаше мысль егѡ, и утѣшаше брата, увѣщевая долготерпѣти, и крѣпко стояти в подвизѣ боренія, противу добра ненавистнику

Ѥ: Іеремі стар бѣ зѣлѡ.

Помняше крщеніе Россіи.

Поры же ся при Ѥ: Ан и Ѳеодосіи

Чудес его

Мысл члч видяше и обличше

и врагу нашему, ниже поколѣбиму быти: и толикѡ брата оукрѣпляше, якѡ никогда же прочее помыслити ему ѡсемъ.

Аще же кому блаженный сей глаше быти что добро или зло, то всегда собывашеся слово старца. И такѡ поживъ лѣта мнѡга, и мнѡгих прозрѣнїемъ своимъ ползовавъ, въ старости глубоцѣ преставися, и ѡставль покровъ дши своея тѣлѡ в Пещерѣ: ѿиде къ древнимъ Прркомъ на зрѣнїе лицемъ ѿкровеннымъ таинъ самагѡ ветхагѡ денми Бга ѿца, емуже слава съ единородным егѡ сномъ, и единосущнымъ Дхомъ, ннѣ и прнѡ и въ вѣки вѣкѡмъ, Аминь.

Прорчество егѡ собывашеся.





МАТѲЕЙ зрѧше подземныхъ єдіѡповъ ꙗвѣ:
Краснѣйше паче земныхъ лице зритъ во славѣ.

Мца Октов: є дня.

ЖИТІЕ ПРПБ: ѾЦА НШЕГО МАТѲЕА ПРОЗОРЛИВАГѠ.

Иже зрѧше ꙗвѣ бѣсовскїѧ мечты.

Не имене

Сѐ и́менемъ то́чію поревнова́ пе́рвомꙋ въ Ѳ҃ули́техъ, сей Бл҃же́нный ѿц҃ъ нашъ Матѳ́й Пече́рскій: но и́ако же томꙋ да́но бы́сть Е҃пⷭ҃копо́мъ зрѣ́ти страно́ꙋ, и тѣ́хъ ѡ҃ невѣ́рствіи ѡ҃блича́ти: сѐ́ще и сей Бл҃же́нный и҃ноче́ствꙋ́ющій въ Пече́рскомъ сто́лѣ Монасты́рѣ, въ дни сты́хъ Первонача́лникѡ сты́мъ ѡ҃ци́тели тогѡ҃, за превели́ꙗ свои́ подвиги, Прі҃и́ даровáніе ѿ҃ Бг҃а тако́во, и҃ако зрѣ́ти е҃мꙋ́ и҃зъ лиц҃а̀ по́земныѧ е҃ги́пто҃ вѣ́сь, и тѣ́хъ ѹ҃таённыѧ ко́зни ѡ҃блича́ти, и ѡ҃крыва́ти, въ мно́гꙋ по́лзꙋ спⷭ҃ѧ́щимсѧ.

Сей бо҃ Бл҃же́нный старе́цъ е҃ди́ною сто́лѣ въ Цр҃кви на мѣ́стѣ свое́мъ, въ̀зведе́ ѻ҃чи свои́, и҃ поздрѣ́ по бра́тіи, ни҃же сто́лѣхꙋ по ѡ҃бѣ́ма страно́ма пою́ще. И҃ се ви́дѣ ѡ҃бходя́щꙗ и҃хъ бѣ́сы въ ѻ҃бразѣ́ во́ина, ѩ́зⷭ҃ща въ воскрыли́и ри́зно цвѣ́ты а҃ѣ́пки, ни҃же взе́млѧ нѣ́кое зло на цвѣ́то҃, вре́заше и҃ на кого́ лю́бо. И҃ а҃ще комꙋ ѿ҃ бра́тіи пою́щи прилѣпля́шесѧ цвѣ́то҃: той ма́ло по́стомъ разслабѣ́ ꙋ҃мо́и вни҃ꙋ себѣ́ прите́ри, кꙋ́ю ли́бо не́хотѧщи и҃ Цр҃кви, и҃ шед҃ въ ке́лію спа́ше, ни҃же вобраща́шесѧ въ Цр҃ковъ на пѣ́ніе. А҃ще ли вре́заше на кого́, и҃ не прилѣпля́шесѧ кнемꙋ́ цвѣ́токъ, той сто́лѣ. крѣ́пко въ пѣ́ніи, до́ндеже ѿ҃поля́хꙋ ꙋ҃тре́ни, и҃ тогда

Т҃С: щадѣ́ вѣ҃ при С҃ ѻ҃пⷭ҃о́ніи и҃ дѣ́ѡ҃:

зрѧ́ше сѧ̀ вы҃ѡ҃

ви́дѣ бѣ҃с҃ въ ѻ҃бразѣ́ во́ина.

и̑ тогда̀ и̑дя́ше в̀ кели́ю свою̀. Сі́и бы́вшу̀ Старе́ю повѣ́даше бра́тїи: и̑ та́ко блюдо́шася бы́ти и̑з̾ Це́ркви нехожде́нїя.

Обы́чаю же бы́вшу сему̀ Ста́рцу̀, я̀ко по̀ повеще́нїи у̾́трени бра́тїямъ ѡ̑ходя́щимъ в̀ кели́и свои́хъ, о̑́нъ послѣ́ди всѣ́хъ нехожда́ше и̑з̾ъ Це́ркви. Е̑ди́ною же та́ко и̑зше́дъ, сѣ́де по̀би́ломъ Це́ркове́мъ, хота̀ ма́ло почи́ти: бѣ́ бо кели́и его̀ дале́че ѡ̑ Це́ркви. И̑ се ви́дѣ я̀ко толпа вели́ка и̑дя́ше ѡ̑ бра́т̾ Монасты́рскихъ, и̑ возведъ о̑́чи свои́, ви́дѣ е̑ди́наго бѣ́ша сѣдя́ща на свині́и и̑ велича́щася, дру́гихъ же о̑́крестъ его̀ мно́жество теку́щихъ. И̑ речѐ и̑м̾ Ста́рецъ: ка́мо и̑дете́? ѡ̑вѣща́ша бѣ́ша сѣдя́й на свині́и: по Михаи́ла Тоболковича. Старе́же знаменава́ся кр̾то́мъ, и̑дѣ̀ в̀ кели́ю свою̀: и̑ я̀ко бы́ти свѣ́тати дню, прозу́мѣвъ ви́дѣнїе речѐ у̾́ченику̀ своему̀: и̑дѝ вопроша́й, е̑́сть ли Михаи́лъ в̀ кели́и? О̑́нъ же и̑дѣ̀, и̑ рѣ́ша е̑мѹ̀: я̀ко нынѣ̀ и̑зы́йде по у̾́трени за ѡ̑гра́ду Монасты́рскую. Ста́ре же повѣ́да ви́дѣнїе и̑гу́мену̀ и̑ ста́рѣйшей бра́тїи. Призва́въ же И̑гу́менъ бра́тїю, ста́зѣ я̀же о̑́немъ: и̑ словесы̀ наказа́телными у̾́тверди́въ, ѡ̑пустѝ его̀ в̀ кели́ю свою̀. Прпбны̀ же Матде́й прозо́рливы̀й и̑ прочи́хъ ѡ̑ бра́тїи лквезнѣ́ сѧ̀ наказова́ше

ви́дѣ бѣ́ша сѣдя́ща на свині́и.

є́же сндѣ́ти вкелі́и, воспомина́ти Бо҃ прнw, и̑ мли́тисѧ w҃ грѣсѣ́хъ свои́хъ.

Прнсе́м Прпбнѣ́ Матѳе́и Бл҃же́нный Игу́мене Ѳеодẃи́и престáвисѧ, и̑ бы́ Стефа́ Игу́мено вѣ́гw҃ мѣ́сто, и̑ по Стефа́нѣ Ни́ко. Сему́же сущу, Сла́вѣсѧ Бл҃же́нному Матѳе́и ви́дѣніе сѝцево: є́диною сто́ѧ на у҃тре́ни возведе́ очи свои́ хотѧ́ ви́дѣти Игу́мена Бл҃же́на Ни́кона, и̑ не ви́дѣ о҃сла по́мща на Игу́менстѣ мѣ́стѣ, и̑ разу́мѣ ꙗ҆кw непрїи́де Игу́менъ на у҃тре́ню. повѣ́да у҃бо сіе́ старе́: Игу́меняже w҃кровéніе то у҃наказа́ніе пр҃и́мъ, sѣ́ло ка́мшемъ: и̑ w҃тол҃ѣ w҃лага́ѧ не глѧ́ше, но вели́ко и̑ нужное w҃ру́діе монасты́рское тщи́ашесѧ по w҃бы́чаю пре҃же всѣ́ w҃брѣта́тисѧ в Цр҃кви, ꙗ҆ко наказа́ніе тѣ́мъ возбу́женну є́мъ доспѣ́ти ско́рѣе бл҃же́нства.

Та́коже и̑ и҃на мно́г ви́дѣ́нїи прѣвзы́де Бл҃же́нный старе́ ꙗ҆же наполу́ бра́тїи ска́зова́ше. И̑ въ ста́ро до́бру до́стну почи́ w҃ Гѣ́ в до́бром и̑споѣ́данїи: є́гоже чтны́м мощи лежа́тъ нетлѣ́нно в Пещерѣ́ съ Сты́ми w҃цы, Са́мже мли́тсѧ w҃на́съ пре́стол҃ Прто́лу҃ вла́чнw҃ да и҃зба́вимсѧ навѣ́тw҃ вра́жїихъ и̑ жи́знь вѣ́чную полу́чи. Со҃ Хѣ́ Ісѣ́ Гѣ́ нашем҃ є́муже сла́ва съ Со҃цем҃ и̑ Сты́мъ Дх҃омъ, нн҃ѣ и̑ прнw҃ и̑ въ вѣ́кы вѣ́кwмъ, А҃мнь.

вндѣ о҃сла на мѣ́стѣ не бы́вша въ цр҃кви Игу́мена.

Преста́ви с: щдѣ

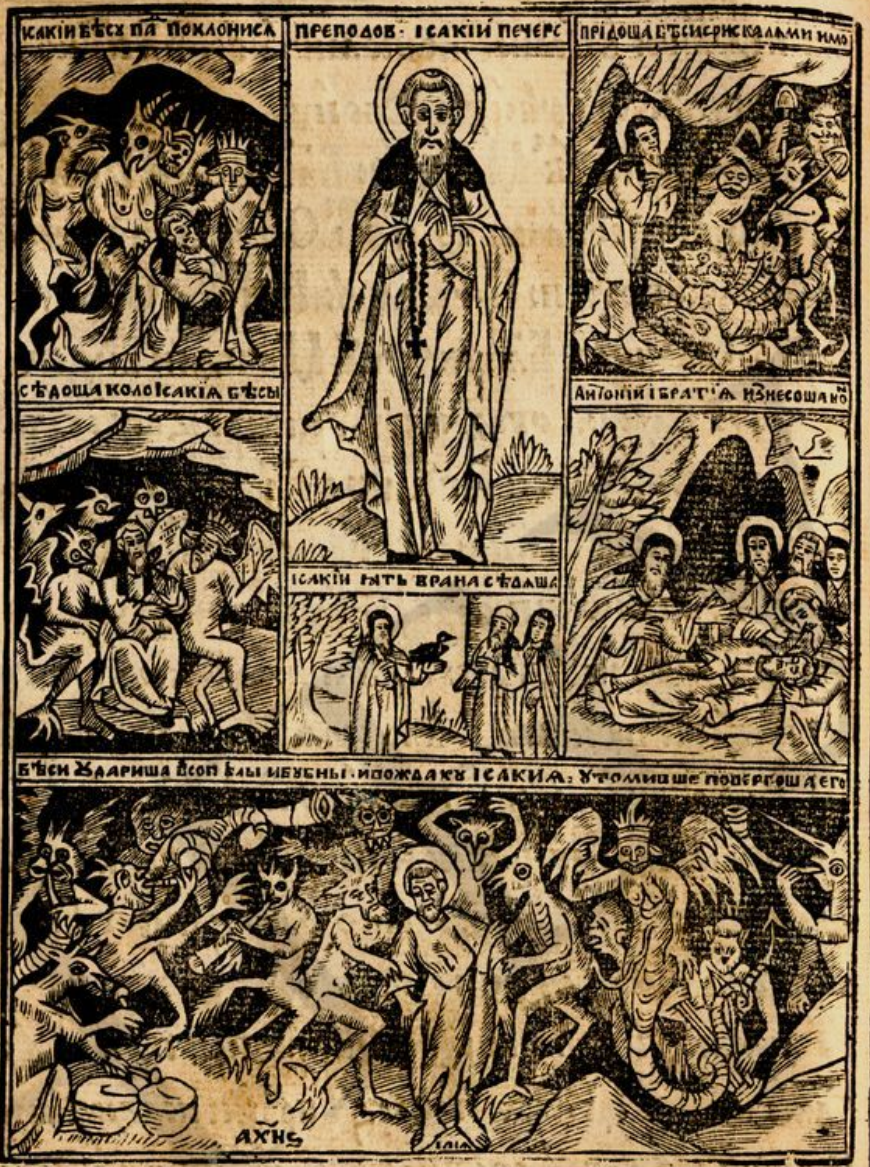

Ісакій искушенъ бѣ тмою в лицу свѣта,
буйствомъ мудрости горней взыска по вся лѣта.

Мца Фев: ді дня.

Житіе прп: Отца нашего Ісакія затворника пещернаго.

Иже прелщенъ бѣ ѿ діавола явлшагося въ образѣ Іс Хвѣ и плясаніем ѿ прелстившаго утруженъ много пострада: таже творяшеся юродъ Хрта ради.

Невозможно



Невозможно єсть непрїйти искушенїѧм на чл҃вѣка. Аще бо къ самому Гу̃ искуситель въ пустыни приступити дерзну, колми паче дерзнетъ искушати Гн҃ѧ раба. Обаче ꙗкоже злато огнем искушенно, ѡбрѣтаетсѧ пред чл҃вкомъ свѣтло: сице и самъ чл҃къ, искушен напастми врага огню вѣчному преданнагѡ, просвѣтитсѧ пред Бг҃омъ добрыми дѣлы аки сл҃нце. Увѣдана бысть вещь сїѧ ꙗвѣ на Прпдбнѣмъ Ѿц҃и нашемъ Ісакїи Затворницѣ Печерскомъ.

Щ҃а: д҃

Щ҃а: г҃е.

Сей бо Прпдбный родомъ Торопчанинъ, житїемъ же мірскимъ купецъ бѣ богатъ. Таже помысливъ быти Инокъ, раздаде все имѣнїе свое требующимъ и Монастыремъ: и прїйде къ Прпдбному Антонїю въ Пещеру, млѧсѧ єму да бы прїѧтъ былъ ѿ негѡ въ Иноческїй чинъ. Прпдбный же Антонїй прозрѧ ꙗкѡ добродѣтелное внемъ житїе имать быти равноаггл҃но, и всѧчески достойнѡ Аггл҃скагѡ образа, моленїе єгѡ исполни.

Є: Ісакїй з торопц бѣ купе.

раздаде богаствѡ нищымъ

Постриже при ст҃ѡ Антонїи.

Тогда Прпдбный ѿц҃ъ нш҃ъ Ісакїй Инокъ сый воспрїѧтъ житїе жестоко. Недоволно бо єму бѣ ѡблещисѧ въ власѧницу: Но повелѣ купити себѣ козлищъ, и ѡдрати єгѡ мѣхомъ, и возвлече на власѧницу свою кожу ту єще

Облечесѧ в кожу козлю.

сыру сущу и мокру: яже на тѣлѣ егѡ ѡсше.
И такѡ въ единой улици Пещернѣй, затвори
себе в келіи малѣй якѡ четырехъ лактій
сущей, и ту млѧшесѧ Бгу съ слезами.
Снѣдь же егѡ бѣ просфора едина, и то чрез
днь, и воды вмѣру піѧше. Сіѧ же прино-
шаше ему Прпдбный Антѡній, и подаваше
тацѣм оконцем, елико вмѣститисѧ руцѣ.
Ксимже на ребрех никогдаже возлеже, но сѣдѧ
малѡ сна пріймаше: И в таковѣмъ житіи
седмъ лѣтъ пребысть не исходѧ из келіи.
Единоюже вечеру наставшу, нача по ѡбычаю
колѣно преклоненіѧ творити, поѧ ѱалмы
даже до полунощи: егдаже утрудисѧ, погаси
свѣщу сѣде на мѣстѣ своемъ. И се внезаапу
восіѧ в Пещерѣ аки ѿ слнца свѣтъ великъ,
ѿимающъ зракъ чл҃вку: И пріидо-та к нему
два бѣсове въ образѣ юношъ прекрасныхъ,
ихже лица блистахусѧ аки слнце, и рѣста
ему: Ісакіе, мы есвѣ аггели, а се грѧдет к тебѣ
христос сопрочіими аггелы:. Воставже Ісакій,
видѣ множество бѣсов ихже лица бѧху аки
слнце: Единже посредѣ ихъ паче всѣх сіѧше,
и ѿ лица егѡ луча исхождаху. И гл҃аста ст҃му:
Ісакіе, се естъ христос пад поклонисѧ ему.
Ісакійже неразумѣвъ бѣсовскагѡ дѣйства,

затворис в пещерѣ

ядѧше по просфорѣ чрез днь.

нележаше на ребрех з лѣт не изыде на свѣт.

искушеніе ѿ бѣса

два бѣсы аки аггли пріидоста к нему.

бѣс старѣйшій. въ образѣ Іс Хв҃ѣ пріиде к нему.

ни воспомѧнꙋвъ ѡградити себе знаменїемъ
крⷭ҇тнымъ, Поклонисѧ томꙋ аки христꙋ.
бѣсыже абїе кличъ велїй сотвориша, вопїюще:
нш҃ъ еси Ісакїе. егоже посадивше, начаша
сами садитисѧ ѡкрестъ егѡ, и бысть полна
келїѧ бѣсѡвъ, и ꙋлица пещернаѧ. Таже рече еди
ѡ бѣсѡвъ мнимый христосъ: возмѣте сопѣли
тимпаны и гꙋсли: и ꙋдарѧйте: Ісакїйже намъ
даплѧшетъ. и абїе оудариша в сопѣли, тимпаны,
и гꙋсли: Ісакїѧ же поемше: начаша с нимъ
скакати и плѧсати на мнѡгъ часъ, и оутрꙋ-
дивше егѡ, ѡставиша ели жива сꙋща: и тако
порꙋгавшесѧ емꙋ исчезоша.

поклонисѧ бѣсꙋ аки Хрⷭ҇тꙋ.

бѣсы плѧсанїемъ ꙋтрꙋдиша егѡ.

Въ ꙋтрїйже днь, приспѣвшꙋ вкꙋшенїю хлѣба,
прїйде Прпⷣбный Антѡнїй по ѡбычаю къ ѡконцꙋ,
и гл҃а: Бл҃ви ѡ҃че Ісакїе: и небѣ ѡвѣта. ѡнже
мнѡгажды то гл҃а: но небысть гласа ни по-
слꙋшанїѧ. тогда рече всебѣ, еда оуже пре-
ставилсѧ естъ? и посла в монастырь по
Прпⷣбнагѡ Ѳеодѡсїѧ, и побратїю. Пришедшеже
братїѧ ѡкопаша идѣже бѣ загражденнѡ
оустїе, и взѧша Ісакїѧ мнѧще мрⷭ҇тва быти.
изнесшеже положиша егѡ предъ Пещерою, и
видѣша ꙗкѡ живъ естъ. и рече Игꙋменъ
Прпⷣбный Ѳеодѡсїй: воистиннꙋ ѡ бѣсовскаго
дѣйства сїе бысть емꙋ. положиша оубо егѡ

аки мерⷭ҇твъ и пещеры изнесенъ.

С: ан: слу жашеѧ емѹ

на ѡ́дрѣ, и̑ слѹ́жаше ѥ́мѹ стый̀ Антѡ́нїй. Въ тыѧ́же днѝ прикаю́чисѧ кнѧ́зи Кїе́вскомѹ Їзмаи́лѹ вобра́нитисѧ въ кїе́ ѡ̑лѧдѣкї земл҃ѣ: и̑ начѧ́ гнѣ́ватисѧ на прпб: Антѡ́нїа ра Всеслава Кнѧ́зѧ Полѡ́цкогѡ, и̑же въ днѝ прпбнагѡ, кнѧженїе Кїе́вское нѣ́кое вре́мѧ и̑мѣ́ чре мо́лѹ люде́й. Приспѣ́ваше Кнѧ́зь Свѧтосла́въ и̑зъ Чернѣ́гова вно́щи по стѣ́мѹ Антѡ́нїѧ, и̑тїй прише́дъ къ Чернѣ́говѹ, возлюбѝ мѣ́сто нарицае́мое гора Болды́ни, и̑ и̑скопа́въ Пещѐрѹ вели́кѹю тѹ, и̑ дѣ́же и̑нѣ́ѣ ѥ́сть монасты́рь. Прпбны́йже Игѹ́менъ Ѳеѡдо́сїй вѣ́дѣвъ ꙗ́кѡ Антѡ́нїй стый̀ ѡ̑шелъ ѥ́сть къ Чернѣ́говѹ, прїи́де съ бра́тїею къ Пещѐрѣ, и̑ вземъ Їа́кїма принесѐ ѥ́гѡ въ ке́лїю свою: и̑ слѹжа́ше ѥ́мѹ. Бѣ́ бо той разслабле́нъ ѹ́мо, и̑ тѣ́лом, ꙗ́кѡ немощѝ ѥ́мѹ ни сѣ́сти ни̑коли́ же, ни ѡ̑брати́тисѧ на дрѹ́гыѝ гра́нѹ, но лежа́ше на ѥ́диной гра́нѣ. Мно́зїи же и̑ червїе вмѣтаѧ́хѹ сѧ по бе́дры ѥ́гѡ. Прпбны́йже Ѳеодо́сїй самъ своима рѹка́ма мыя́ше и̑ ѡ̑прата́ше ѥ́гѡ, и̑ та́кѡ лежа́щѹ дв҃ѣ лѣ́тѣ слѹжа́ше ѥ́мѹ.

чр҃вїе вѣ шя по бе дрѣхъ ѥ́гѡ.

дв҃ѣ лѣтѣ болѣ не ѣ́дъ ни пи́ѧ.

Сїѧ́же ѥ́сть дѣ́ѧнїа, ꙗ́кѡ чрезъ дв҃ѣ лѣ́тѣ невкѹсѝ хлѣ́ба и̑ воды, ни ѡ̑вощїа ни и̑наго бра́шна: ноживъ бы́ти мѡжа́ше, нѣ́мъ и̑глѹ́ лежа́. Прпбны́йже Ѳеодо́сїй мл҃твѹ твора́ше

Д҃нимъ днь и ночь҃ дондеже натрет҃ее лѣто проглаголà. и просѧше нанѡги постáвленъ бы́ти. и ꙗ҃ки ѡ҃троча́ нача́ ходи́ти. но небрежа́ше въ Ц҃рковъ и҃ти. ꙗкѡ е҃два́ нѹ҃ждею приводлачáхѹ е҃гѡ: и та́кѡ помалѹ нача́ въ Ц҃рковъ ходи́ти. И посемъ нача́ ходи́ти въ Трапе́зѹ. и дѣ҃же полагда́хѹ е҃гѡ кромѣ бра́тїи. и полага́хѹ предни́мъ хлѣ҃бъ. но нехотѧ́ше вꙁима́ти е҃гѡ: бра́тїѧ же блага́хѹ вр҃ѣ҃кѹ е҃мѹ. но Прⷣбный Ѳеодѡ́сїй гла́ше. положи́те предни́мъ хлѣ҃бъ и неблага́йте вр҃ѣ҃кѹ е҃гѡ. да самъ и҃мать: и недаѧ́ше всѣ҃ Пл҃ю блага́ти е҃мѹ. Ѡ҃нѹже помалѹ вꙁира́ѧ на дрѹ́гихъ. ѹ҃кѹша́ше хлѣ҃ба. и та́кѡ навы́кнѹ ꙗ҃сти. И сѧ҃мѹ ѡ҃бразо́мъ и҃ꙁбáви е҃гѡ Прⷣбный Ѳеодѡ́сїй ѡ҃ ко́зни дїа́волѧ. и ѡ҃ прелести е҃гѡ.

е҃два на трет҃ее лѣ҃то прїи́де въ себѣ.

Преставлшꙋжесѧ Прⷣбномꙋ Ѳеодѡ́сїю. и бл҃же́ннꙋмꙋ Стефа́нꙋ въ е҃гѡ мѣ҃сто. Пꙋ҃менобывшꙋ. Ісакїй па́ки воспрїѧ́ житїе жестоко. гла́ къ и҃ноки́нителю: Се ꙋ҃жѣ прелести́мсѧ е҃сть дїа́волъ. сѣдѧ́щꙋ въ Пещерѣ на е҃дине́: ѡ҃ѥ҆лѣ ꙋ҃бѡ нѣ҃смь затвори́тисѧ. но и҃мꙋ тѧ побѣ́дити бл҃гтїю Бж҃їею. ходѧ́ въ мона́стырѣ. тогда́ па́ки ѡ҃блечесѧ въ власѧни́цꙋ. на власѧни́цꙋже вложи́ Свѧ́тꙋ тр҃ѣ҃нꙋ: И нача́ помага́ти повáромъ. и работа́ти на бра́тїю.

па́ки нача́ жи́ти же сто́ко.

работѧ́ше въ повáрѣ

на оу̑трени прежде всѣхъ входа̀ и̑ сѣдѧше крѣпко и̑ непод̀вижимо. Егда̀же приспѣва́ше зима̀ и̑ мра́зы бѧ́хоу̑ лю́ты, то сто́ше на оу̑трени в̀плесни́цахъ та́ко раздра́ны, ꙗ̀ко мно́гажды примерза́хоу̑ но́зѣ его̀ къ ка́мени: и̑ непод̀вижа́ше но́гама до́ндеже ѿполо́хоу̑ оу̑трени. по оу̑трени же прежде всѣхъ вхожа́ше в̀ пова́рни, и̑ пригото́вля́ше о̑гнь дрова̀ и̑ во́ду, и̑ тогда̀ оу̑жѐ прихожда́хоу̑ про́чіи ѿ бра́тіи пова́рове.

в̀ цр҃кви примѣ́хоу̑ но́зѣ его̀ къ ка́мени

Не́когда же е̑ди́нъ ѿ пова́ровъ, и̑менемъ та́коже Іса́кій, речѐ къ бл҃же́нному посмѣ́ва́ем: Іса́кіе, се бра́нь сѣ́дитъ, и̑дѝ и̑мѝ его̀. Ѻ̑нже поклони́вшем до землѝ и̑ше́дшу бра́ну, и̑ принесѐ его̀ предъ всѣ́хъ пова́ровъ. Ѻ̑нже оу̑жасѡ́шасѧ всѝ ѡ̑бы́вшемъ, и̑ повѣ́даша и̑гу́мену и̑ бра́тіи: и̑ начаша́ бра́тіи ѿтолѝ чти́ти его̀. Ѻ̑нже нехотѧ̀ сла́вы ѿ человѣ́къ, нача̀ ю́родство твори́ти, и̑ па́кости нано́сити ѿ̀во и̑гу́мену, ѿ̀воже бра́тіи, ѿ̀во и̑ мі́рскимъ человѣ́комъ по мі́ру ходѧ́, ꙗ̀ко и̑ра́ны мно́ги возлага́ти нань. И̑ та́ко ю́родіемъ сотворѝ Па́ки вели́кимъ и̑ дивѣ́же бѣ̀ пре́жде, в̀ Пещѣ́рѣ прⷣбнаго Ѳ̑нто́нія престо́вльшагосѧ оу̑жѐ: и̑ нача̀ собира́ти къ себѣ̀ ю́ныхъ, ѿ мі́рскихъ чадъ, нанѝже благо́ше черне́ческія ри́зы. и̑ тогда̀ ѿ̀во ѿ̀во ѿ̀ и̑гу́мена бл҃же́ннаго ѻ̑жѐ Ни́кона

ра посѣ́ша его̀

ѻ̑но бѣ хра́ди и̑ ра́ны претерпѣ̀.

па́ки всѧ́ дивѣ́ше в̀ пещѣ́рѣ.

наказа́-

наказа́нїе. И̑ногаже ѡ̑ роди́телѐ дѣте́й тѣ́хъ
ра́ны прїе́ма́ше. И̑ гаже всѧ̀ съ ра́достїю терпѣ́ше
подемлѧ̀ наготꙋ̀ и̑ стꙋ́день дн҃ь и̑ нощь.
Въ е̑ди́нꙋ же но́щь возжего́шꙋ Бл҃же́нномꙋ
пещь в̀ пещерѐ. и̑ разгорѣ́вшеѧсѧ пе́щь. и̑ гаже бѣ
ꙋ̑тла: нача̀ пла́мень и̑сходи́ти горѣ̀ ꙋ̑тлы-
нами. ѡ̑ниже неи́мѣ́ша чи́мъ Сквѧ́жнѣ прик-
ры́ти. вступи́ бо́сыма нога́ма на пла́мень.
и̑ стоя́ше до́ндеже вы́горѣ пещь: та́же сни́де
ничи́мже вреждень. Онцева́же и̑ и̑на мно́га
ꙋ̑дивителна ѧ̀ твори́ше. И̑ та́кѡ побѣ́дꙋ
взѧ́тъ на бѣ́сы. и̑ а̑ки мꙋ́хъ ничегоже
и̑мѣ́ше ꙋ̑страше́нїѧ и̑хъ и̑ мечта́нїѧ.
Мно́гаждыбѡ е̑мꙋ̀ па́кости дѣ́ахꙋ бѣ́сы.
и̑ глаго́лахꙋ: нашъ е̑сѝ Ісаки́е. поне́же кня́зю
на́шемꙋ поклони́лсѧ е̑сѝ. Они́же гл҃а́ше кни́м.
кня́зь ба́шъ бѣ́совскїй Веелзевꙋ́лъ е̑стъ. е̑гоже
а̑ки и̑до́ла мꙋ́ [та́коже ка́зꙋетсѧ и̑мѧ̀ е̑гѡ̀]
небоя́сѧ. ниже васъ рабꙋ́ютъ е̑гѡ̀. а̑ще́бѡ мѧ
и̑ прелести́ли бѣ́сте пе́рвѣе. поне́же невѣ́дахъ
ко́зней ва́шихъ и̑ лꙋка́вствїй: но ꙋ̑же нн҃ѣ
си́лою Г҃да моегѡ Іс҃а Хр҃та. и̑ мл҃твами
Прп҃бныхъ ѡ̑ц҃ъ Анто́нїѧ и̑ Ѳеодо́сїѧ. и̑ма
побѣди́ти васъ: и̑ знамена́ше себѐ Кр҃тнымъ
зна́менїемъ. и̑ та́кѡ мꙋ́хъ тѣ́хъ Веел-
зевꙋ́лскихъ ѡ̑гана́ше.

бо́сыма нога́ма пи̑ ѳгасѧ невреждѐ

бѣсѡ а̑ки мѣ́ невреща́ше.

веелзевꙋ́лъ толкꙋ́етсѧ и̑до́лъ.

Страшахꙋ его бѣсы въ образѣ чл҃къ с мотыками и рыскалями.

Быстъ же иногда сицево на бл҃женнагѡ ѿ мечтѡвъ бѣсѡвскихъ страхованіе, ꙗкѡ прихождахꙋ кнемꙋ внощи, аки народъ многъ с мотыками и рыскалями, гл҃юще: Раскопаимъ Пещерꙋ сію и сегѡ здѣ загребѣмъ. Иныи же глаголахꙋ кнемꙋ: изыйди Ісакіе, хощꙋтъ тя загребсти. Онъ же глаголаше книмъ: аще бысте чл҃вѣци были, то въ дни ходили бысте, выже тма есте и въ тмѣ ходите. тогда знаменаше себе Кр҃томъ, ꙗкѡже и въ всѣхъ мечтаніяхъ, бѣсы же абіе ищезахꙋ.

Страшахꙋ его бѣси въ образѣ звѣрей и гадовъ.

Иногда же страшахꙋ егѡ въ образѣ медвежомъ или лвовомъ, и иныхъ лютыхъ звѣрей: иногда аки змія ползахꙋ кнемꙋ, и аки жабы, или мыши, и всякъ гадъ: но невозмогѡша ничтоже сотворити емꙋ. и рекѡша: ѡ Ісакіе побѣдилъ ны еси. Онъ же ѿвѣщеваше: ибѡ и вы побѣдили бѣсте мя, ꙗвлшеся въ образѣ Іс҃ Хр҃товѣ и Агг҃лстѣмъ, недостойны сꙋще таковагѡ сана. Но се воистиннꙋ нынѣ добрѣ ꙗвляетеся въ образѣ звѣрей и скотѡвъ, змієвъ и гадѡвъ, ꙗцыже и самы скверніи есте. И ѿтолѣ небыстъ емꙋ пакости никоеяже ѿ бѣсѡвъ, с ними же чрезъ три лѣта

побѣдѣ бѣсѡ до конца

борбꙋ

ворѣ ѹ имѣ́ше, вторицею вселѧ́ше ѧ́ко ѹ Пещерѣ, ѧ́кожде Самъ ѡ̑повѣда́. И̑ пото́мъ нача́ крѣпча́е жи́ти, и̑ бо́лшее воздержа́нїе и̑мѣ́тъ, поне́нїеже и̑ вдѣ́нїе. И̑ та́ко живу́щю ѥ̑мѹ̀, прїи́тъ коне́цъ жи́тїѧ ѥ̑гѡ̀, и̑ разболѣ́вшю ѧ̑ ѹ Пещери́. Бра́тїа же несо́ша ѥ̑гѡ̀ болна́ сѹ́ща ѹ монасты́рь: и̑дѣ́же поболѣ́ до ѡ̑смѝ дне́й, и̑ непремину́щимъ пѹте́мъ къ Гдⷭ҇ѹ ѡ̑ преста́вис҃ѧ с҃: Ісакїѧ
и̑де ѹ бдобрѣ́мъ ѡ̑повѣда́нїи. И̑гѹме́нже оу̑же Іѡа́нъ и̑ всѧ̀ бра́тїѧ ѡ̑пра́вивше тѣ́ло ѥ̑гѡ̀, погребо́ша ѹ̑тнѹ̀ съ сты́ми О̑цы ѹ Пещере́.

Сице оу̑бѡ сей до́брый во́инъ Хⷭ҇ъ, и̑же пе́рвѣе ѡ̑ врага́ побѣжде́нъ бы́сть, послѣди побѣ́ду прїѧ́тъ, и̑ цр҃твїе нб҃ное получи́. ѥ̑гѡ́же сты́ми мл҃тва́ми, да сподо́бимсѧ и̑ мы̀ побѣди́вше врагѡ́въ дш҃ъ на́шихъ, цр҃твова́ти съ побѣди́телемъ а̑дⷭ҇ѹ Іс҃ѡмъ Цр҃емъ сла́вы: ѥ̑мѹ́же подоба́етъ всѧ́кая сла́ва, честь и̑ поклоне́нїе, съ безнача́льнымъ ѥ̑гѡ̀ ѡ̑ц҃емъ, и̑ съ пр҃ты́мъ и̑ бл҃гы́мъ и̑ живото́ворѧщимъ дх҃о́мъ, нн҃ѣ и̑ при҃сно, и̑ въ безконе́чныѧ вѣ́ки, а̑мнь.

Свѣдѣтелство прпⷭ: ѻ҃чⷭ ншⷭ Нестора ѻ стыхъ блаженныхъ Первыхъ Черноризцⷭ Печерскихъ

ѿнѧже Житїа нѣкіихъ в Первой сей Части написа.

Бѣ воистинꙋ предивно чꙋдо видѣти братїе в Печерскомⷭ: Монастырⷭ. совокꙋпно гдѣ таковы Черноризцⷭ въ ѻбителн Мтре своеⷨ, ѩже якѡ пресвѣтлаа свѣтила в Рꙋсіискѣ землⷭ добродѣтелⷨ сіꙗхꙋ: ѿбыкꙋ бо вдаꙗхꙋсѧ на бдѣнїе, нѝнѣже наколѣнопокловенїе: ѻбїи постꙗхꙋ трⷣ днⷬ ѩли трⷣ два днⷤ, нѝїи ѣдꙗхꙋ хлѣбъ сводѡн, нѝїнже ѕелїе варено, ѧдꙋщїи сꙋрово: и вси вмѣстⷭ пребывꙗхꙋ. Мнѡшїи покарꙗхꙋсѧ старѣйшимъ неемлюще прѣнїи глⷭ, рабⷭ покорѣнїемъ и послꙋшанїемъ велікмъ: такоже и старѣйшїи имѣꙗхꙋ любѡ кмѣнщнмъ, накаꙁꙋюще ѩхъ и ѹтѣшающе якѡ чада своѧ возлюбленаа. и ѧще кто ѿ братїи впадаше внѣкѡ согрѣшенїе, ѹтѣшахꙋ егѡ: и тогѡ ѥдинаго епїтемїю раздѣлꙗхꙋ трїе ѩли четырн завелнкꙋю любѡ. ѧщеже нѣкїй братъ ѿхождаше ѿ Монастыра, всѧ братїа имѣꙗхꙋ ѡтѡ печаль, и посылꙗхꙋ поне, призывающе дабы возвратнсѧ в монастꙑ. Ѥгда́же прихождаше бра, вси шѣше къ Ігꙋмену поклонꙗхꙋсѧ зане и ѹмлꙗхꙋ Ігꙋмена: и ѩкїе съ радостїю прїимꙗхꙋ брата в монастꙑ. Такова бѣше бжⷮвенаа любовь, смиренїе же и возержанїе втой стой братїи: Ѩже сіѧ и посмрти якѡ неꙋгасающаа свѣтила различнымн чꙋдесы, и млⷭтⷬ Бга за здѣ сꙋщꙋю братїю и замірскаа тада, за всѣⷨ работающаа въ ѻбителн Бжіа Мтре и заподавающаа тꙋ ѿмѣнїй своѧ в Монастꙑ. внѣмже и донынѣ добродѣтелное житїе сіѧетъ вплѣнїхъ и млⷭтва ихъ послꙋшанїи, въ слаꙋ всемогꙋщемꙋ Бⷭ, и прⷱтой егѡ Бгомⷱтри, и стꙑ ѻцемъ Антѡнїи и Ѳеодѡсїи.

Призовⷱ вⷭ вашⷭ братїе блженны твхъ ѻцⷱ и ꙋдотворце напомозⷣ да щⷱтлⷭми ѩхъ нна сподоби Гⷭ ѩзбꙑтⷱ ѿ свѣтя ловлющаго на дїавола, и да не ѡлвчи на ѿ Прⷱвены твхъ черноризⷣ чⷭти, нѝже ѿторгнⷱ ѿ блженства стаго того мѣста прⷱтыа дꙑ жнлщаа, ѩже сама ѡтѣщаѥмⷭ заслꙋпⷱ: но дапода нⷭ прочаа днⷤ в покаⷩнм препроводнⷱ, и Гⷭ ѻхранⷱ пожнⷱ, якѡ дабⷣ всⷮ нⷭ получнⷱ мл, ѡ Хⷮѣ Іⷭѣ Гⷭ ншемъ, ѥмⷬже слаа и держава съ ѻцемъ и прⷱтымъ Дхомъ, ннⷮ и прнⷨ и въ вѣкы вѣкѡмⷬ, ѧмнⷩ.

ЧАСТЬ ВТОРАЯ

Внейже ѡбрѣтаются
ЖИТІЯ СТЫХЪ
Прпдбныхъ и Бгоносныхъ Ѿцъ нашихъ
ПЕЧЕРСКИХЪ.
Іаже Прпдбный Ѿцъ нашъ
ПОЛУКАРПЪ,
Иже послѣди бысть АРХІМАНДРИТУ
ПЕЧЕРСКІЙ,
Слыша извѣстно
ѿ СТАГѠ СІМѠНА ЕПКОПА
Владимерскагѡ и Суждалскагѡ,
и написа в ПОСЛАНІИ своемъ
къ блжѣнному АКІНДУНУ
АРХІМАНДРИТУ
тогда сущему
ПЕЧЕРСКОМУ.



НІКИ́ТА прелще́нъ во́лкомъ, в Храни́телѧ ви́дѣ:
І До́брый ста́да Хв҃а бы́сть Па́стыръ послѣ́ди.



Мц҃а ма҃ ді дня.

ЖИТІЕ ПРП҃Б: ѾЦА НА́ШЕ НІКИТЫ ЗА́ТВОРНИКА́.

И҆же прелще́нъ бѣ ѿ діа́вола, ꙗ҆влшагѡсѧ въ ѡ҆бразѣ А҆гг҃лстѣмъ. И҆ бѣ тогда̀ премѫ́дръ и҆ Прр҃окъ: Егда̀ же пока́ѧсѧ, забы̀ всегѡ̀. Послѣ́ди же бысть Єп҃копъ Новгоро́дскій Чꙋдотво́рный.

Прежде

Прежде инѣхъ почитаеми суть таковыи храбрыи вои, иже не в покꙋ брань творити ѡбыкоша, но по единомꙋ оустремляются на врага: имже аще и многажды попꙋщаетъ Гь на время пасти, да непревозносятся, ѡбаче видя прежнее тѣхъ рвеніе имꙋжество, не ѡставляетъ ихъ доконца, но возставляетъ и непобѣдимыхъ представляетъ. Ѿ таковыхъ храбрыхъ воевъ Хвыхъ, ѡбрѣтеся в Печерскомъ Стомъ Монастырѣ, якоже Прпдбный Ісакій Затворникъ, сице и сей блженный Никита: ѡнемже достохвалный Полꙋкарпъ, извѣщенъ ѿ Сімона Стагѡ, свѣдителствꙋетъ такѡ.

Бысть въ дни Игꙋменства Прпдбнаго Никона, братъ единъ в Печерскомъ Стомъ Монастырѣ, именемъ Никита. Сей нача молити Игꙋмена, да блгвитъ емꙋ подвизатися на единѣ, в затворъ вшедшꙋ. Игꙋменъ же возбраняше емꙋ глаголя: ѡчадѡ нѣсти ползы юнꙋ сꙋщꙋ сѣдѣти праздну. оунети естъ да пребꙋдеши съ братіею работая тѣмъ, и непогрѣшиши мзды своея. Самъ видѣлъ еси брата нашегѡ Ісакіа Печерника, какѡ в затворѣ прелщенъ бысть ѿ бѣсовъ; аще небы волія блгть Бжія спла егѡ, млтвъ

С: Никиты пр Игꙋмн С: Никонѣ бѣ.

ради Прп̃бныхъ О̃цъ нш̃ихъ Анто́нїа и̂ Θеодо́сїа. Ники́та же о̃вѣща̀ ника́коже
рѣнїй его̀ къ жи́тїю̀ и̂ затво́ръ
о̃че прельсти́ти таково́й ве́щїю: но кр̀ѣпко
ста́ти желаю̀ проти́ву ко́зне́мъ вр̀ѣ́ше́вскимъ
и̂ чл̃вколю́бца Бг̃а мл̃и́ти и̃мамъ̀ да и̂ мнѣ̀
пода́сть чю̃дотворе́нїа даръ̀ и̃ако́же Ї̃саки́ю
затво́рнику̀ и̃же и̂ до нн̃ѣ̀ чю̃деса̀ мнѡ́га
твори́тъ. гла е̂мꙋ̀ па́ки Игꙋ́менъ: вы́шше
Си́лы жела́нїе твоѐ бл̃гѝ ча́до да невозне́сем
низпаде́ши: а̃зъ повелѣва́ю ти паче слꙋ́жи́ти
на бра́тїю̀ и̂ запослꙋша́нїе твоѐ вѣнча́нъ
о̃ Бг̃а и̃ма́ши бы́ти. Ники́та же ника́коже
мога́ше вни́ма́ти гл̃е́мымъ о̃ Игꙋ́мена̀ не-
могїй терпѣ́ти рве́нїа зѣ́ла къ затво́р-
ническомꙋ̀ жи́тїю: тѣ́мже е̂же восхо́тѣ̀ то
и̂ сотвори́. И̃бо затво́ри́въ себѐ заградѝ две́ри
кр̀ѣпко̀ и̂ пребы́сть мл̃а́сем е̂ди́нъ не и̂зходя̀.
Обы́че непомно́зѣ̀ дне́хъ сѣ́тей дїа́волски
не и̂збѣ́же: бо врема̀ бо пѣ́нїа свое́гѡ слы-
ша́ше гла̀ мл̃а́щем кꙋ́пно сни́м̀ и̃ ѡбона́ше
бл̃говха́нїе не и̂зрече́нно. Не и̂́м̀ прельсти́ся гла
в себѣ̀: а̃ще небы́ сей а̃гг̃лъ бы́лъ̀ небы́
мл̃и́лся съ мно́ю̀ ни́же дха с̃тг̃ѡ ѡбона́нїе
бы́ло бы зд̃ѣ̀. и̂ нача̀ прилѣ́жно мл̃и́тися
гл̃а̀: Г̃и ꙗ̃ви́мися самꙋ̀ разꙋ́мно дави́жꙋ̀ та̀
тогда̀ гла̀съ бы́сть кнемꙋ̀: немла́ися тебѣ̀
рѣ́ше́ бо мо-
лѣ́твы и̂ ѡбо-
на́нїе пре-
ѡ̃бщи в сѣ̀
Вскꙋше́-
нїе его̃ ѡ̃ сѣ́вса.

зане юн єси, да невознесѧ низпадеши. Затворник же съ слезами рече: никакоже Гн прелщусѧ, научибо мѧ Игуменъ не внимати прелести бѣсовстѣ: тобоюже всѧ велимаѧ ми сотворю. тогда дшепагубный ѕмїй прїим ѡбла на дни рече: невозможно єстъ чл҃вку воплоти сущу видѣти мѧ. но се посылаю ангела моегѡ да пребудетъ стобою: тыже волю єгѡ твори. И абїе ста предним бѣсъ въ образѣ аггла: Никита же пад поклонисѧ єму аки Аггл҃у. и гл҃а єму бѣсъ: ѿ толѣ ты оуже не мл҃исѧ, но почитай Книги, и такѡ ѡбрѧщешисѧ съ Бг҃омъ бесѣдуѧ, и подаси слово полезно приходѧщим к тебѣ: азже прс҃нѡ буду мл҃ити творца всѣхъ ѡ спс҃нїи твоемъ. Увѣривже затворникъ гл҃емымъ, и прелстивсѧ паче, немл҃ѧшесѧ прочее, но прилежаше выну чтенїю книгъ: бѣсаже видѣ непрестанно мл҃ѧщасѧ ѡнемъ, и радовашесѧ мнѧ ꙗкѡ Аггл҃ъ творит мл҃тву зань. Таже соприходѧщыми к нему мнѡго бесѣдоваше ѿ писанїѧ ѡ ползѣ дш҃и. Начатъже и прр҃чествовати: и бысть ѡнемъ слава велика, ꙗкѡ всѣм дивитисѧ событїю слѡвесъ єгѡ.

Єдиною посла къ Кн҃зю Ізѧславу гл҃ѧ: ꙗкѡ днесь оубїенъ єстъ кн҃зь Глѣбъ Свѧтослави

гл҃а с ним бѣ ак хс и хотѧ ꙗвитисѧ.

ꙗвсѧ бѣ аки ангел, и поклони єму Никита.

Не велѣ єму бѣсъ мл҃итисѧ но чести книги.

поученїе и прр҃чество сказовше єму бѣ

влѣт: ѿ со ѕ҃ф҃п҃ѕ. ѿ ро: ѧо и

взаволо-

Прроч убїенїе кнзя Глѣба свя тославнч

в заволочїи: скоро посли сына своегѡ Свѧтополка на прстолъ Новуграду. И ꙗкоже рече, такѡ и бысть: понѣкїихъ бо днехъ прїйде, вѣсть ѡ оубїенїи Кнзѧ Глѣба. И ѿсегѡ паче прослу затворник ꙗкѡ прррок ест: и ѕѣлѡ послушаху егѡ Кнзи и Болѧре. [Аще бо бѣсъ имущагѡ быти невѣсть, но еже сам содѣѧ и научи злыѧ члвки, или убити, или украсти, сїѧ возвѣщаетъ: сице оубѡ и егда прихождаху къ затворнику, хотѧще слово оутѣшенїѧ слышати ѿ негѡ, тогда бѣсъ мнимый Аггл, повѣдаше ему всѧ случившаѧсѧ им, тойже прррчествоваше, и бываше такѡ.]

Како бѣсъ прорчество сказовш ему. Іѡ: злат: а: солун: г: и равоу: г

Неможаше же никтоже стѧзатисѧ с нимъ, ѿ Книгъ ветхагѡ Завѣта. весь бѡ изъ оустъ оумѣѧше: Бытїе, Исходъ, Левиты, Числа, Судїи, Црства, и всѧ Прррчества почину, и всѧ книги жидѡвскїѧ свѣдѧше добрѣ: Еулскихъ же и Апстолскихъ стыхъ книгъ преданныхъ нам въ блгдти на исправленїе нше и оутвержденїе, никогдаже восхотѣ видѣти, или слышати неточїю почитати, ниже иному даѧше бесѣдовати к себѣ ѿ новагѡ завѣта, тогѡ ради разумно бысть всѣмъ, ꙗкѡ прелщенъ естъ ѿ врага.

Весь законъ ветхїи умѣ новагоже не люби.

Сегѡ оубѡ нетерпѧще прїидѡша къ прелщенному

щенномꙋ Прпдбныи ѿцы: Никонъ Игꙋменъ, Іѡанъ иже понемъ бысть Игꙋменъ, Пимии постникъ, Исаїа иже бысть Єпскопъ Ростовскїй. Матѳей прозорливый, Ісакїй затворникъ Печерный, Агапитъ врачъ, Григорїй чꙋдотворецъ, Никола иже бысть Єпскопъ Тмꙋторокаискїй, Несторъ Лѣтописецъ, Григорїй творецъ Канѡновъ, Ѳеоктистъ иже бысть Єпскопъ Чернѣговскїй, Онисїфѡръ прозорливый: Сїи вси вдобродѣтелехъ сїяющїи пришедше, млтвы творяхꙋ къ Бгꙋ ѡ Никитѣ, и ѿгнаша бѣса ѿ него, якѡ ктомꙋ не видѣ єгѡ.

Таже изведше єгѡ вонъ, вопрошахꙋ да повѣсть имъ что ѿ ветхагѡ завѣта: Онже кленяшеся якѡ николиже чтяше тыя книги, яже прежде изъ оустъ оумїяше. Ксимже и ни єдино слово знаяше, якѡ єдва наоучиша єгѡ грамоты.

Тогда млтвами Прпдбныхъ ѿцъ пришедъ всебе, исповѣда грѣхъ свой и плакася тогѡ горко, вдавъ себе на великое воздержанїе и послꙋшанїе, воспрїемъ чистое и смиренное житїе: якѡ превзыти ємꙋ всѣхъ добродѣтелїю. Чл҃вколюбивый же Гь видя толикое, блаженнаго подвизанїе, ниже презирая прежнихъ тогѡ добродѣтелей, вниже ѿ юности ѡбꙋчаше себе,

которыи стыи ѿгнаша ѿ него бѣса

по изгнанїи бѣса всеа мдрости забы.

паки чита тꙋчися

ѕѣло кашеся.

превзыде всѣхъ.

прїять

Іс҃: ка.

Поставле
ѥпп҃ новгородскій

мл҃твою
дождь ѕвѣд
и пожаръ
угасѝ.

Преставѝ
ѕ: Никита

пріѧ́ть и҃стинное ѥ҆гѡ̀ покаѧ́нїе. И҃ ꙗ҆коже
Петра̀ с҃таго ѡ҆бе́ргшагоѧ ѥ҆гѡ̀ трыкра́ты
покаѧ́нїе пріе́мла̀ гла́ ѥ҆мꙋ̀: пасѝ а҃гнца моѧ̀
пасѝ о҃вца моѧ̀, пасѝ и҃збра́нныѧ моѧ̀. То́же
зна́менїе бл҃гопрїа́тнагѡ покаѧ́нїа и҃ бл҃же́номꙋ
семꙋ̀ Ники́тѣ подаде́. И҃ вшѡ запре́мнꙋю
любо́вь ѯ҆хране́нїи вс҃ѣ́хъ за́повѣдей сотворѝ
ѥ҆гѡ̀ па́стыра слове́номꙋ своє́мꙋ ста́дꙋ, возве́
на пр҃то́лъ е҃пи҃скопства Новгоро́скагѡ. И҃дѣ́же
На ꙋ҆вѣ́ренїе и҃ ꙋ҆тверждє́нїе и҃зве́стнѣ́йшее
ѡ҆пы́тѣ ѥ҆гѡ̀ с҃то́мꙋ тогоже пре́жде бы́вшаго
попо́лзновє́нїѧ прославѝ добродѣ́тельное ѥ҆гѡ̀
жи́тїе и҃ чꙋдотворе́нїѧ да́ры. Не́когда бо
безда́ждїю бы́вшꙋ, помо́лѧсѧ бг҃ꙋ и҃ дождь
сн҃бе сведѐ. Та́кожде и҃ пожа́ръ гра́дꙋ
мл҃тва́ми свои́ми ꙋ҆гасѝ: и҃ и҃на мно́га чꙋдеса̀
твора́ше. И҃ такѡ до́брѣ слове́нꙋю свою̀
па́ствꙋ ꙋ҆па́съ, преста́висѧ къ гс҃ꙋ. И҃ занѐ
неꙋ́мшенъ бы́сть а҃ки зла́то, ѡ҆брѣ́тесѧ до-
сто́инъ вѣ́нца̀ жи́зни вѣ́чныѧ. ѥ҆гѡ́же бꙋ́ди
и҃ на́мъ сподо́битисѧ мл҃тва́ми пр҃пбнагѡ
о҃ц҃а на́шегѡ Ники́ты, бл҃гтїю же га҃ ба҃ и҃ сп҃са
на́шегѡ Іс҃ ха҃: ѥ҆мꙋ́же съ вѣнача́льнымъ ѥ҆гѡ̀ о҃ц҃ем,
и҃ съ пр҃ты́мъ бл҃гим и҃ живото́творцим дх҃ом,
чть хва́ла и҃ сла́ва подоба́етъ нн҃ѣ и҃ прнѡ
и҃ въ вѣ́ки вѣ́кѡ́мъ, А҃минь.



ЛАВРЕНТІЙ ЗАТВОРНИКЪ ѕѣлобѣснуема чловека. ѿсла пмана печерскій: и изыиде бѣсъ изнего.



ЛАВРЕНТІЙ, ЛАВРЫ силу, на земли прослави:
Прославляющъ, прославленъ в Нбѣ, Чремъ славы.

ЖИТІЕ ПРП: ѾЦА НАШЕ ЛАВРЕНТІЯ ЗАТВОРНИКА.

Мца Іануа: кд дня.

И же принуди бѣса исповѣдати, колико есть в Печерскомъ Монастырѣ стыхъ, могущихъ словомъ изгонити бѣсы? и како бѣсы боятся Пещеры?

По иску.



По нкоуше́нїи Прпбныхъ Затво́рникѡ Пече́рскихъ Іса́кїа и Ники́ты, ѡбрѣ́тѐ подвиза́мсѧ вто́мже Пече́рскомъ Сто́мъ Мона́стырѣ Бл҃же́нный Сей Лаврентїй: Иже та́коже дерзнове́, а́ки до́брый во́инъ Хр҃ѣ, Са́ єдинъ бра́тисѧ Съ ѡполча́ющимъ врагѡ̀ дѹшепаго́бнымъ. И вожелѣ́ сѧ́ло в Затво́рѣ мл҃и́тисѧ Бг҃ѹ, помы́шлѧѧ вы́нѹ, я́ко ѡ̀ Затво́рничествѣмъ жи́тїи Гс҃ь Сїе́ глетъ: Ты же є́гда мл҃и́шисѧ, вни́ди в клѣ́ть свою̀, и затвори́ дверь твою̀, помо́лисѧ Ѻц҃ѹ твоемѹ̀ в та́йнѣ: и Ѻц҃ь тво́й видѧ́ вта́йнѣ, воздасть тебѣ̀ я́вѣ. Но Прпбныи ѻц҃ы, бобранѧ́хѹ є́мѹ̀ ѡ̀нюдѹ его̀ говори́ти в Пече́рскомъ Сто́мъ Мона́стырѣ, а́ки пачѧ́ нѣ́хъ терпѧ́щѐ бра ѡ̀ прелести́на врага̀: вспомина́хѹ бо, ка́ко тѹ ѡ̀долѣ́ бѣ́ше бра Іса́кїи и Ники́тѣ, бра́вшимсѧ сни́ на є́динѣ: ѥ́же є́два мно́гим сопоспѣ́шествѹ́ющѐ мл҃тва́мъ во́двигоша.

Тогда̀ Лаврентїй процвѣ́тїи и прозрѣ́въ, ѡ̀и́де въ Мона́стырь Стг҃ѡ великомч҃ника Дмитрїа, ѥ́же Созда́нъ бы́сть Кнзе́мъ Ізсла́вомъ, и та́мо Ино́чествова́ше в Затво́рѣ. Нача́ же сѧ́ло подви́жно жи́ти, и ѡ̀ Спсѣ́ни своемъ вели́ѥ тща́нїе и́мѣ́ти, по вся́ дни на бо́лшїѧ тр҃ѹ́ды простира́мсѧ, ѹ̀мерщвлѧѧ вся страсти похотны́ѧ гла́дѡ̀ воздержа́нїѧ, и пѣ́вкаѧ тѣ́ мече́ дховны́ѧ сі҃ѥ

С: Лаврентїй затворѧ́ѥтсѧ в монастырѣ С: Дмитрїа подвиза́ѥтсѧ кр҃вок

гла́мъ мл҃твы: лука́ благоже раждежённымъ бѣ
стре́лы водо́ю сла́ погаша́ше. И та́ко блг҃тію
Бж҃іею ѿ неточію сл҃а ѹ҃слѣже́нія вѣ́сковскаго
стра́не вѣ́» но и пріа́ть ѿ вседарови́таго гда́
дара» и҃цѣла́ти чюдотво́рцѣ ра҃зли́чныя
нѹ́зы и не́дуги въ лю́дѣхъ и҃зга́ти вѣ́сы.

К҃ семѹ́ ѹ҃бо бл҃же́нному» между҃ и҃ны́ми
приве́денъ бысть нѣ́когда и҃цѣле́нія ра́ди»
ѿ Ки́ева чл҃вѣ́къ» ѡдержи́мъ вѣ́сомъ зѣ́ло
лю́тымъ и крѣ́пкимъ» и҃ѣ́мъ дре́во не҃ добрѣ
носи́мо десѧтію мѹ́жей» о҃нъ е҃ди́нъ вземъ
заверза́ше. Бл҃же́нный же затво́рникъ жела́
просла́вленнѣй бы́ти блг҃ти ѡ҃чтвїа сво́его
дх҃о́внаго» гл҃н Пе́черскаго ст҃го Мона́стыра:
повелѣ́ тако́ваго чл҃вка та́мо вести. Тогда
вѣ́сный нача́ вопи́ти: къ комѹ́ посыла́еши мѧ:
а҃зъ бо не҃смѣ́и и҃ приближи́тисѧ ко пещи́ре»
ст҃ы́хъ ра́ди положе́ныхъ вне́й. В҃ Мона́стырѣ же
три́десѧть е҃сть живѹ́щихъ Черноризе́цъ»
и҃хъже бою́сѧ: съ прочи́ими же бра́нь и҃мамъ.
Сі́а ѡ҃ блг҃ти Пе́черскаго ст҃аго Мона́стыра
вѣ́сному и҃сповѣ́дающѹ» повелѣ́ па́ки бл҃же́нный
мѹ́жденъ е҃го́ та́мо бле́щи» да гла́нное и҃мѣ»
па́че ѹ҃вѣ́ренно бѹ́де. Блекѹ́щи ѹ҃бо вѣ́дуще»
и҃ѣ́мъ николи́же вѣ́сный бы́валъ въ Пе́череском
Мона́стырѣ» и никогоже зна́етъ внемъ»

и҃цѣлаше недѹжныя

приходи́ша вѣ́си и҃спо
вѣ́дати сѧ въ пе́че
рскихъ монасты́р.

вопроси́ша є́гѡ: кото́рїи сꙋ́ть и́хже ты
вонши́ лⷯ? бⷭ́вшѧ тогда́ всѣ́хъ бра́тїй въ
Монастырѣ́ Пече́рскомъ сто и́ шестьдесѧ́тъ.
всѣ́хъ и́хже и́зочтѐ по и́мени тридесѧ́тъ: и
гла́: сі́и вси сло́вомъ є́ди́нѣ́мъ и́згна́ти мѧ
могꙋ́т. И рекоша́ є́мꙋ́ па́ки ты́же влекꙋ́щїи:
мы хо́цемъ въ Пещере́ затвори́ти тѧ.
о́нъ же ѿвѣща́: ка́ко по́лза мнѣ є́сть съ
мр҃твы́ми бра́тїе́ю: ты́ѧ бо ны́нѣ бо́лшее
дерзнове́нїе и́мꙋ́тъ къ Бг҃ꙋ мл҃и́тїе ѿ свои́хъ
чернори́це́въ и ѿприхо́дѧщїи кни́: но а́ще хо́щете
брань мою́ ви́дѣ́ти: ведѣ́те мѧ въ Монасты́рь
ра́зъ бо тридесѧ́ти: [я́коже рекохъ:] съ
прочи́ими всѣ́ми бра́тїе́ю могꙋ́. И нача́
пока́зовати си́лꙋ свою́ гла́ Є҃вре́йски пото́мъ ри́мски
па́же Гре́чески: и спро́ста рещи всѣ́мъ а҃зы́ки: и́же
никогда́же слы́шалъ чл҃ка́ то́й. я́ко ѹ҃бо́ѧ-
тїе́ѕ сѣ́ло влекꙋ́щи є́гѡ: дивлѧ́щеѧ и́змѣ-
не́нїю а҃зы́ка є́гѡ: и разногла́сїю.
Та́же преже́ даже́ не вни́йти и́мъ въ Монасты́рь:
ѿ҃бѣ́же чл҃ка́ нечи́стый то́й дꙋ́хъ: и нача́
и́ны́ѧ лꙋ́кавый добрѣ́ смы́слити. Сꙋ́щїи же
сни́мъ ра́дости́ни бы́ша: и вни́йдо́ша стѣ́мже
въ стꙋ́ю и҃дотво́рнꙋю Пече́рскꙋю Ц҃ркꙋ́ъ:
на воздаа́нїе хва́лы Бг҃ꙋ. Є́же ꙋ҃бѣ́давъ
И҃гꙋ́менъ: прїи́де съ всею́ бра́тїе́ю та́мо́жде въ

Лѣ́въ в пѣ: мо: слово и́гоно́мїи в҃ѣ́сы.

Пещера́ зѣ́ло ѹ҃ра́шена вѣ́сѣ

преже́ в҃ы́шествїѧ ѹ҃мона пѣ: ѿ҃вѣ́кѣ

Цр҃ковъ: и҃неz҃наѧше нещ҃телѣвы Игумена, ниже є҃диного ѿ тѣхъ тридесѧти, и҃хже нарече вѣкивѹемъ. тогда вопроснша є҃гѡ: кто нещ҃литъ? Онъже вzираѧ на Икону Пр҃тыѧ Бц҃ы Чюдотворнюю, глаше: ꙗкѡ ст҃ои Сѵ҃ретѡша нас ст҃ыи҃ѡц҃ы три-десѧ҃ число: и҃ ꙗкѡ нещ҃телѣхъ. Имена ѹбѡ тѣхъ вѣхъ помнѧше, ѹ҃лице же ни є҃диного знаѧше. Тогда вси кѹпно Славѹ воzдаша Бг҃ѹ, и҃ є҃гѡ Пр҃тѣй Мт҃ри, и҃ блаженнымъ тогѡ ѹ҃годникѡмъ.

Ѡ҃ ꙗкѡ прослависѧ ст҃оѥ҃ мѣсто, строе҃нїе҃ Бж҃ iм҃ ѹ҃zвѣщенны҃ѧ҃ чре҃ Блаженнагѡ Сегѡ Затворника Лаврѣнтїа: Ѡ҃же ꙗкы варнава ѿ Павла, ралѹчивысѧ҃ на врема ѿ братїи Печерскїѧ҃, мно-жаишї пло҃ говори: и҃ ралѹчны добродѣтелѥ свои҃ равноѹ҃гланы, мнѡги ѹ҃бразы ѹ҃ Монастырѣ҃ Iзмославли ѡ҃ставл҃, ѹ҃вратисѧ паки ѹ҃ Печерскїй ст҃ыи҃ Монастыи҃. Идѣже по скончанїи своемъ Бг҃оѹ҃годнѣмъ, ꙗкы нехѹ҃ждшїй ѿ прѣжднихъ Затворникѡ҃ ѹ҃zкими враты въ живо҃ вѣчны҃ ѹ҃шедшихъ, положен є҃ст҃ъ чтно҃ ѹ҃ Пещерѣ҃: ѹ҃ней же доселѣ҃ Чюдотворныѧ҃ є҃гѡ Мѡщи пре-бываю҃ нетлѣнны҃. въ чть҃ видѧщаго и҃ тѧнть҃, и҃ воздающаго Затворникѡ҃ славѣ, хвалимагѡ въ Тр҃ци Бг҃: Є҃мѹже Слава въ вѣкы҃, Ами҃нь.

Икон пр б пече: въ л прпбны҃х҃ нги҃ вѣсѣ

дѣ҃м: є҃і.

скочѧсѧ с: лаврѣнтїй, и҃ лежи҃ вп҃ещерѣ҃ нетлѣнно.

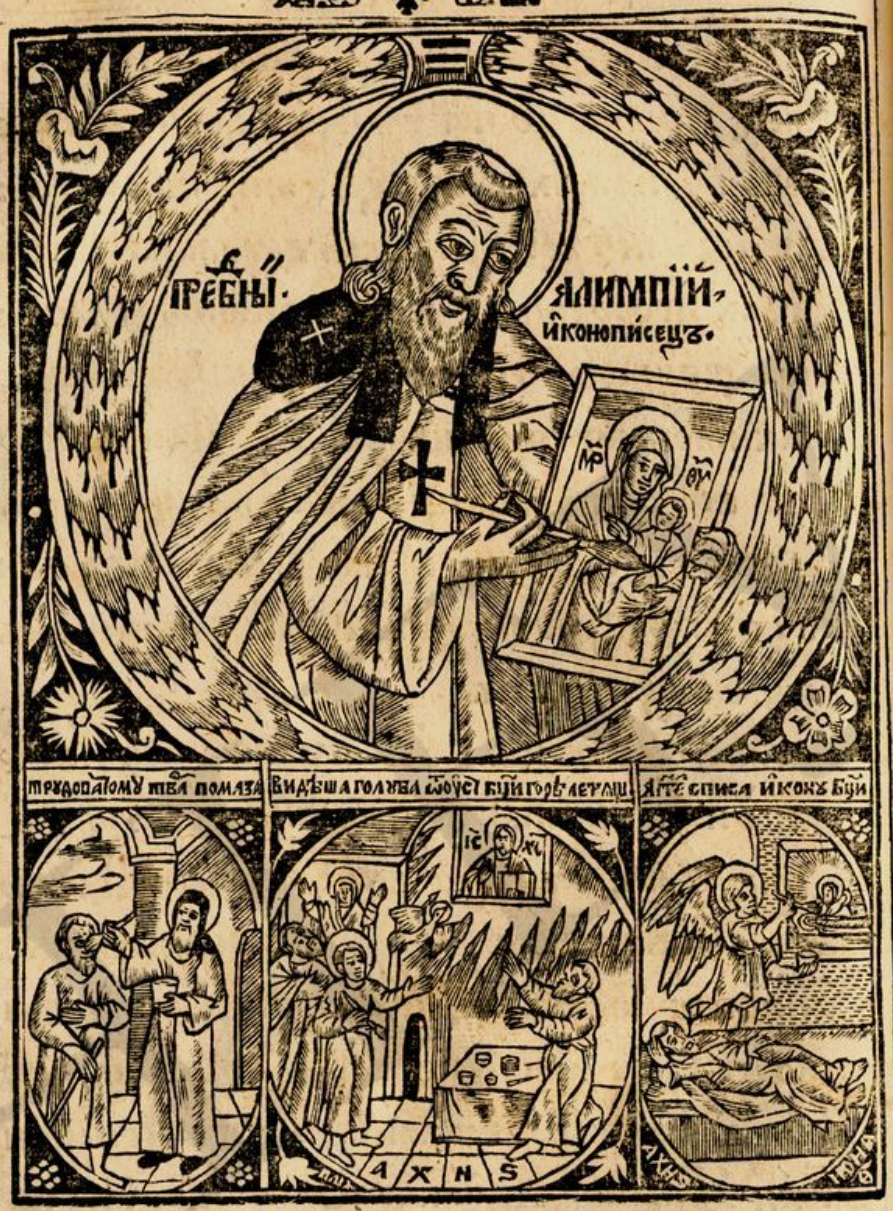

АЛУМПІЙ писа вапы зракъ стыхъ, жизни дѣлы:
Образъ неѡписанный зритъ Бжїа силы.

мца авгу зі дня

ЖИТІЕ ПРПДБ: ОТЦА НШЕГО АЛУМПІА ИКОНОПИСЦА,

Иже без мзды Иконы къ црквамъ писаше, и бысть врачъ чудотворный иконописным вапы: за негоже написашася невидимо Иконы чудотворныя: послѣдиже и видимо Аггелъ Икону написа.

Подражаз

Подражатель явися Бжтвенному Луцѣ Еѵлисту Прпдбный Се ѿцъ нш҃ъ Алѵмпій Печерскій. Ибо сотворшему ны по ѡбразу своему и по подобію Гдеви, такожде работаше, изобразуя чудотворнѣ неточію лица стыхъ на Иконахъ, но и добродѣтели тѣхже на дши своей: к семуже и врачъ показася чуденъ. Егоже блгочестное житіе изобразися намъ сице:

Въ дни Блговѣрнагѡ Князя Кіевскагѡ Всеволода Ярославича, при Игуменѣ Прпдбнѣмъ Ніконѣ, по строенію Бжію, и совѣщанію Прпдбныхъ Ѿцъ Антонія и Ѳеѡдосія, явлшихъся в десять лѣтъ ѿ Преставленія своегѡ в Константинѣ градѣ, пришедшимъ на украшеніе стыя Печерскія Црькви Греческимъ Иконописцемъ, преданъ бысть Родителема своима в наученіе Иконнагѡ изображенія, блженный Се Алѵмпій. И бысть самовидецъ предивному тому чудеси, еже пишется в сказаніи ѡ Црькви стѣй Печерстѣй, егда украшающимъ Иконописцемъ мусіею олтарь, сама внемъ Икона Прстыя Бци изобразися, таже просвѣтися паче слнца, и посемъ голубь изъ устъ ея излетѣ, и по многомъ лѣтаніи въ уста Иконы Спсителевы горѣ сущи влетѣ:

бы: а.

С: Алимпій Іконописцемъ пе: греко учени бѣ

видѣ чудо прукрашеніи црькви Пе: ѡ Іконѣ пр: бци и ѡ голубѣ

тогда́ бо сей Бл҃же́ны Алу́мпїй оу҃чя́сѧ ма́йстерꙋ свои́м помага́ше: и̑ добрѣ́ написа́ въ оу҃мѣ́ своемъ, ꙗкѡ дѣ́йствомъ Пр҃та́гѡ Дх҃а пребыва́етъ въ сто́й Ц҃ркви Пече́рскои́.

Скончавшꙋ оу҃бѡ дѣ́ло свое́ Иконопи́сецъ, и̑ оу҃краси́вшим ѡ҃бразы написа́ннымꙑ ст҃ы́м Ц҃ркоⷭ҃ъ: оу҃краше́нъ бы́сть Алу́мпїй добродѣ́тельнымъ ѡ҃бразомъ ст҃а́гѡ Ѧ҃гли́скагѡ Иноческагѡ чи́на, ѡ҃ Пр҃пбна́ Нгу́мена Ни́кона. И̑ нача́тъ ѡ҃бꙋча́тисѧ добродѣ́тели дх҃о́вныѧ ст҃ы́хъ и̑зобража́ти, и̑же добрѣ́ и̑зображе́нїе вещⷭ҃тве́нна лица́ и̑х҃ ꙋ҃же свѣ́дѧше.

Тогда́ та́ко премꙋ́дръ бы́сть въ свое́ дѣ́лѣ хꙋдо́жникъ, ꙗкѡ и̑ѡ̑ вещⷭ҃тве́ныⷯ Ико́нъ бл҃гтїю Бж҃ію, дх҃о́вныѧ добродѣ́тельныѧ ѡ҃бразы престави́ти можа́ше. И̑бѡ хꙋдо́жества Иконнагѡ писа́нїѧ и̑збы́че собра́нїѧ ра и̑ бога́тства подобродѣ́телⷯ: Рабо́таше бо и̑зобразꙋ́ Иконы є҆ли́ко тре́бѣ быть всѣ́мъ, нгу́менꙋ же и̑ бра́тїи ничто́же за трꙋ́дъ свои́ вземлѧ.

Наипа́че же моля́ше мнѡги́, да би́дѣвше въ коей Ц҃ркви ѡ҃бѣщавшїѧ Иконы, возвѣстѧ́т є҆мꙋ́: о҃нже никое́мже мзы на земли́ требꙋ́, рꙋкодѣ́лїемъ свои́мъ оу҃краша́ше. Аще ли когда́ неи́мѣ́ше комꙋ́ дѣ́ла твори́ти, тогда́ зла́то и̑ сре́бро є҆же напотре́бꙋ Ико́на, вземлѧ́

вземля́

Порыше с: блѣ: ѡго ѳфе. ѡ ро: ап҃з.

Добродѣтели є҆ пр҃ Иконно пи саніи.

Писше с: Ікѡны бо мздꙋ.

взимаѧ на трꙋды своѧ оупражнѧшесѧ, и имже долженъ бысть, Иконами ѿдаваше. Сеже творѧше да непразденъ бꙋдетъ: понеже древнїи стыи ѿцы Инока рꙋкодѣлїю прнѡ прилежаща, велика быти пред Бгомъ нарекѡша, и равна Верховномꙋ Апслꙋ Павлꙋ, иже ѡ себѣ рече: ꙗкѡ требованїю моемꙋ, и сꙋщим сомною послꙋжистѣ рꙋцѣ мои сїи.

Пїсше Иконы да не праздень бꙋдетъ.

Дѣѧ: к.

Аще пакъ слꙋчисѧ когда при ѡбрѣтенїе емꙋ, нѣкое ѿрꙋкодѣлїѧ, тогда на три части раздѣлѧше: первꙋю часть ѿлꙋчаше на нꙋжднаѧ Иконамъ, вторꙋю в млтыню нищим, третюю на потребꙋ Монастырскꙋю. Сице оубѡ творѧ по всѧ лѣта, не даѧше себѣ покоѧ днь и нощь. В нощи бо на бдѣнїе и млтвы и поклоны оупражнѧшесѧ: Дниже приспѣвшꙋ, съ всѧким смиренїем, нестѧжанїем, чтотою, терпенїем, постом, любовїю, Бгомышленїем, прилежаше рꙋкодѣлїю: празднаже николиже бѣ видѣти егѡ. Обаче и Собора Црковнаго дѣла ради николиже ѿлꙋчашесѧ.

Прѡбрѣтенїе на три части раздѣлѧше

В нощи молѧшесѧ бѣ дни дѣлаше.

В Црквѣ бѣ вынꙋ.

Видѧже Игꙋменъ толикое Прпдбнагѡ сегѡ Иконѡписца добродѣтелное хꙋдожество, ꙗкѡ достоинъ бысть при образѣ Аггелскѡмъ Иноческѡмъ, изъ ѡбражати на себѣ дѣйствїе и единосꙋщнагѡ образа Бжїѧ Іса, Іереѧ починꙋ Мелхиседековꙋ: возведе егѡ

Поставлен Іереемъ.

На Іерействѣ повѣзше паче и начатворіти чудеса

тщаніемъ своимъ на степень Іереѵства. Тогда Прпдбный аки свѣщникъ поставленъ на свѣщницѣ, ближаеже рекꙋ аки образъ на высокомъ мѣстѣ, болшею сꙋгꙋбыхъ добродѣтелей Иноческихъ же и Іереѵскихъ красотою просіѧ, ꙗкѡ показатисѧ емꙋ образꙋ непростꙋ но чꙋдотворнꙋ. Ѿ егоже многихъ чꙋдотвореній воспомѧнꙋти нѣкаѧ лѣпо естъ здѣ.

Чꙋдо С: ѡ исцѣленіи прокаженнаго.

Бысть нѣкто ѿ богатыхъ града Кіева прокаженъ, и многѡ ѿврачевъ, волхвѡвже и иновѣрныхъ людей врачꙋемъ помощи искаше: но неполꙋчи, паче же горшее себѣ пріѡбрѣте. Тогда нѣкто ѿ дрꙋгѡвъ понꙋди егѡ ити въ Печерскій Монастыръ, и молити Оцъ тѣхъ да помлѧтсѧ ѡнемъ: онже едва изволи. Таже егда приведенъ бысть, повелѣ Игꙋменъ водою ѿ кладѧзѧ Прпдбнагѡ Ѳеодѡсіѧ, напоити егѡ, и помазати емꙋ главꙋже и лице. И абіе воскипѣ весь гноемъ за невѣрствіе свое, ꙗкѡ всѣмъ смрада ради бѣгати ѿ негѡ. возвратисѧ оубѡ въ домъ свой плачасѧ и сѣтꙋѧ: ниже исхождаше на свѣтъ многи дни, застꙋдъ смрада, глѧ къ дрꙋгѡмъ своимъ:

прокаженный за невѣрствіе въ печ. монаст: не исцѣлѣ но паче и казан

Фа: ѯн.

Покры срамота лице мое, чꙋждъ быхъ братіи моей, истраненъ сынѡмъ мтре моеѧ, ꙗкѡ не съ вѣрою приходихъ къ Прпдбнымъ ѿцемъ

Антсо́нію и Θеодо́сію: и по всѣ дни
смрти ѡ҃жида́ше. Ѡба́че прише́дъ
нѣ́когда въ себѣ́, помы́сли и́сповѣ́дати всѣ
согрѣше́нія своя: тѣ́мже пріи́де па́ки въ Пе-
че́рскій монасты́рь къ Прпбному о҃тцу Алу́пію, и́сповѣ́дасѧ пре́нимъ. Прпбны́йже є҃мꙋ
рече́: до́брѣ сотвори́лъ є҃сѝ ча́до и́сповѣ́давъ
Бг҃ꙋ грѣхи́ своя́ пре́мои́мъ недостои́нствомъ,
та́кѡбо и Про́рокъ ѡ҃ себѣ́ свѣ́дительствꙋе́тъ,
къ Гдꙋ гла́: Рѣ́хъ и́сповѣ́мъ на мѧ безззако́ніе
мое́ Гдви, и ты́ ѡ҃пꙋсти́лъ є҃сѝ нечести́е сръца
мое́гѡ. Поꙋчи́же є҃гѡ мно́го ѡ҃ци́ни дши́, и
вземъ Иконопи́сныѧ ва́пы лице́ є҃гѡ ꙋкраси́
стрꙋпы гно́йныѧ пома́завъ. та́же въведъ
въ Цр҃ковь, дасть є҃мꙋ причасті́е Бжтве́нныхъ
та́инъ, и́повелѣ́ ꙋмы́тисѧ водо́ю, є҃ижде
Сще́нникъ ѡ҃бы́чаи ꙋмыва́тисѧ по Причасті́и:
и́ тꙋ҃ абіе́ спадо́ша є҃мꙋ стрꙋпы, и́ первое здра́вія
благообра́зіе возвратисѧ. И та́кѡ въ ѡ҃бра́зе
бысть ꙋдотворе́нія Се́мꙋ Прпбны́ѧ ѡ҃цъ нашегѡ
Алу́мпій Хр҃тꙋ самомꙋ. ꙗкожебо Хс҃
и́сцѣли́ прокаже́ннагѡ повелѣ́ є҃мꙋ да по-
ка́жетсѧ Іере́ѡвѣ, и́ принесе́ даръ за ѡ҃чище́ніе
свое́: Сице́ и сей Прпбный повелѣ́ прокаже́номꙋ
своемꙋ, да пока́жетсѧ пре́нимъ чи́нꙋ Іере́йскаго
слꙋже́нія сꙋщимъ, и́ принесе́тъ даръ то́й,

ѡ҃не́мже

и́сповѣда прокаженыи с҃: Алі́пію

ѱ҃ало, ла

с҃: Ѳ Алупі и́мать прокаженна вапы

ѯ҃подобсѧ Хс҃ прокаженнагѡ и́сцѣлившꙋ

щꙋ: и

Ѱалом. рєі.

ѡнемѫже Прркъ глетъ: Что воздамъ Гдви ѡбѣхъ паче воздастъ мнѣ: Чашю спнїа пріимꙋ. Вспоманеже здѣ дарꙋ и сеи, якѡ правꙋкъ сегѡ прокажєннагѡ, зачинщенїе єгѡ, ѡкова Кгѡ златоустаго: Прѣподобнагѡ Цркви Печерскѡ.

Кꙋ семꙋ же сообразенъ бысть Прпбный паки Хртъ и слѣпорожденнагѡ нецѣлившꙋ. якѡже бѡ Хс нецѣлмⷭ логѡ, первѣе помазаⷯ емꙋ очи бренїемъ, паче повелѣ ꙋмытисѧ вкꙋпѣ Сїлоамъ, єже иказꙋетсѧ Посланъ: сице и сей Прпбныи первѣе помазаⷯ стрꙋпы прокажєннагѡ своегѡ Иконописными бапы, послѣдиже повелѣ оумытисѧ емꙋ водою ѡбычною по причастїи посланникѡмъ Бжиимъ, Іерємъ. и симъ образомъ нецѣли єгѡ ѿ проказы телесныя, кꙋпноже и слѣпоты грѣховныя: Єгѡже скоромꙋ нецѣленїю вселенагѡ пришедшїи вкꙋпѣ ѿ града, зѣло оудивишасѧ.

Но Прпбныи Алꙋмпїи глаголаⷯ книмъ: Братїе, вниманите реченномꙋ: Никтоже можетъ двома Гдиномъ работати. Сей бѡ члвкъ прежде поработилсѧ бѣше врагꙋ чарованїемъ грѣхомъ, послѣдиже емꙋ прихожаше къ бꙋ ѡчаⷭ своегѡ спнїа по совѣтꙋ вражїю, ниже бѣсова единомꙋ спⷭтїю могꙋщемꙋ Гдеви, тѣмже болма проказа нападѣⷯ на невѣрствїа ради єгѡ:

Ѡ подобн паки Хⷭ слѣпорожденнагѡ нецѣлившꙋ. Іѡ: д.

Щⷣ: ѕ почто прокаженныи пребꙋвⷭ впⷭмо: нецѣлъ до полом нецѣлтъ.

Проси́те бо рече́ Гдь, и непро́сто просѧ́те, щд: з.
но вѣ́рующе, и дасте́м вамъ. Егда́ же нѧ́ть
о҃бра́щатиса то́йже, ка́мо тогѡ̀ пре́ Бо́гомъ
послу́шающю мнѣ: Бѣ бога́тъ сы́й въ ми́лти, ефе, ѕ.
и́сцѣли его̀. Сі́и слы́шавше поклони́шасѧ
лю́дїе, и ѡ҃йдо́ша съ и́сцѣле́нным воспѧ́,
слава́ще Бга̀, и тогѡ̀ рожшю́ю. Прпбны́х же
ѡ҃ц҃ъ Анто́нїа и Ѳеодо́сїа, и тѣ́х оу҃чника
Прпбнаго сего̀ ѡ҃ц҃а нше́го Алу́мпїа: ѡ҃не́мже
гла́хѹ, ꙗ҃кѡ вонстинну Се є҃ нови́ на Ели́сеа,
и҃же а҃ки Неема́на Сурїани́на ѡ҃ прока́зы мѹ́жа д҃ цр: є
сегѡ̀ и́сцѣли.

Бы́ же и дрѹ́гїи нѣ́кто ѡ҃ того́ же гра́да Кіе́в мѹ́ чѳ҃до с҃
Хр҃толюби́вый, и҃же поста́ви Цр҃ко́вь, и восхо́тѣ ѡ҃ иконахъ
сотвори́ти нарѧ́шенїе є҃ѧ̀ вели́каго Ико́на седм: невидмѡ
тогда́ вда́сть Сре́бро двома́ зна́емыма написаны
Монастыра́ Пече́рскаго мни́хома, и до́ски за него̀.
и҃конны́ма, моля́ да совѣща́ютъ ѡ҃ написа́нїи
тѣ́хъ Ико́нъ съ Алу́мпїе́мъ. мни́ши же ты́и
ничто́же реко́ста Алу́мпїеви, а Сре́бро при_
свои́ста. Вре́мени же нѣ́коемѹ мину́вшѹ,
посла́ мѹ́жа къ мни́хо҃, а҃ще и҃коны е҃гѡ напи́саны
сѹ́ть? ѡ҃нѣ́же ѡ҃вѣща́ста, ꙗ҃кѡ ба́ше Сре́бра напа́на с҃
тре́бѹетъ Алу́мпїй. и па́ки вза́ста присла́нное ѡ҃ Алупіа.
ѡ҃ мѹ́жа Сре́бро, е҃же та́кожде присвои́ста.
та́же са́ми бе́стѹдны сѹ́ще, посла́ста къ мѹ́же҃,

непра́вдѹ

непра́вдꙋ гл҃юще на Ст҃го, ꙗ҆кω и҆ є҆щѐ требꙋе҆тъ
толи́коже є҆ли́ко вꙁѧ́. мꙋ́жже Хр҃то́любивыи҃
и҆ третицею дастъ гл҃ѧ: ꙗ҆кω то́кмω мл҃твы
хощꙋ и҆ бл҃ве́нїѧ ѿ дѣла́ рꙋ́кꙋ є҆гώ. А҆лꙋ́мпїй же
ничто́же вѣ́даше, є҆́же мни́ти тыи҃ творѧ́хꙋ.
Посе́мъ ѹ҆́бω прїѧ́ мꙋ́жъ, хотѧ́ и҆ꙁвѣ́стно
ѹ҆вѣ́дати а҆́ще И҆́коны є҆гώ напи́саны ѹ҆́же ѻ҆т҃:
мни́ти же ѿны́ нетщ҃а́тъ что ѿвѣщѧ́ти,
возвѣ́стиста є҆мꙋ́: ꙗ҆кω А҆лꙋ́мпїй вꙁѧ́ Сре́бро
твоє́ въ три цѣ́ны, мнѣ́ же нехо́щетъ писа́ти и
И҆́конꙋ. тѣ́мже Хр҃то́любивый҃ той҃ мꙋ́жъ прїи́де
в монасты́рь Пече́рскїй съ мно́гою дрꙋ́жиною
къ Прпⷭ: Игꙋ́менꙋ Ни́конꙋ, и҆ пов҃ѣда́ є҆мꙋ́
вино́ печа́ли своє́ѧ ѿ А҆лꙋ́мпїѧ. Игꙋ́менъ же
того́ прилꙋ́бивъ рече́ є҆мꙋ́: почто́ бра́те така́ова
непра́вда бы́сть ѿтебе́ Сыновι҃ є҆мꙋ́ нашемꙋ́;
ꙗ҆кω мно́гажды моли́тва дала́ є҆ли́ко хотѣ́лъ
є҆си́, тыѧ́же ѿвѣщава́ешь, и҆ толи́ко Сре́бра
вꙁе́мъ И҆́конъ є҆мꙋ́ непи́шеши, никогда́же и҆ тꙋ́не
пи́шеши. ѿвѣща́ є҆мꙋ́ А҆лꙋ́мпїй: ѿче҃
чтны҃й, вѣ́сть твоѧ́ Ст҃ыни, ꙗ҆кω ни
когда́же и҆мѣ́хъ лѣ́ность ѹ҆ дѣлѣ́ се, нѣ́ же
невѣ́мъ ѿ чего́ръ глеши́ш. Игꙋ́менъ же є҆мꙋ́ паки
рече́: ꙗ҆кω Три цѣ́ны вꙁѧ́ є҆си́ ѿ Седмы́ И҆́конꙋ,
и҆ є҆щѐ досе́лѣ неписа́лъ є҆си́ и҆́хъ. и҆ а҆́ще на
ѿбличе́нїе Ст҃аго послѧ́ да принесꙋ́тъ И҆́конꙋ

тѣхъ до́ски. ѩ́же пре́тое́ю но́щїю ви́дѣны
бы́ша ненапи́саны в ѣ́дино́й хра́мине́ Мона-
сты́рско́й. та́коже и мни́хов҃ тѣ҃ чре́ни́хже
мѹ́жъ дава́ше цѣ́нѫ҃ сто́мѹ҃ повелѣ́ прѷ́з-
ва́ти҃ да нань воз҃гла́ютъ. Посла́нніи ѹ҃бо
по до́ски прі́идо́ша: И се҃ ѡ҃брѣто́ша ма́нихѵ҃
и҃коны напи́саны sѣ́ло хи́трѣ҃ и҃ принесо́ша
и҃х҃ пре́ и҃гѹ́мена и҃ сѹ́щи́и҃ ни́м: ѩ́же ви́дѣвше
вси ѹ҃ди́вѝшасѧ. и҃ ѹ҃жа́сни бы́вше҃ съ трепе́то
ни́цъ на земли́ паде́ша҃ и҃ поклони́шасѧ
нерѹкотворе́нным҃ тѣ́мъ о҃бра́зо́мѵ҃ Гдни҃
Пр҃чты́м Бг҃ома҃тере҃ и҃ Ст҃ы́хъ е҃гѡ҃. Посе́мъ
и҃ о҃ны два мни́ши҃ солга́вшїи на А҃лу́мпїа прі́и-
де́ста. и҃ невѣ́дѹще ѡ҃ бы́вшемъ чѹ́деси҃
нача́ша ста҃за́тисѧ съ Ст҃ы́мъ҃ гл҃ю́ще: ѩ́кѡ
три цѣ́ны взѧ́лъ е҃сѝ҃ а҃ Иконъ не пи́шеши.
Слы́шавше же сі́и на́пасть та́мо сѹ́щїи вси҃
пока́за́ша и҃мъ и҃коны҃ гл҃ю́ще: ѩ́кѡ се҃ сіи҃
и҃коны ты́и҃ напи́саны сѹ́ть Самы́мъ Бг҃омъ
Свѣ́дѣтелствѹ́ющимъ незло́бїе А҃лу́мпїи҃.
о҃ни́же ви́дѣвше ѹ҃жасо́тасѧ ѡ҃ бы́вшемъ чѹ́деси҃.
тогда́ а҃бїе за дѣ́ло та́тбы и҃ лжи́ свое́м
и҃гѹ́меномъ ѡ҃бличе́ни бы́вше҃ и҃з монасты́ра
и҃зго́наки бы́ста҃ и҃ бѣ́цей сво́и҃ вѣ҃ ѡ҃падо́ста.
Сѹ́ба́че ни́та́ко зло́бѹ҃ свою҃ ѡ҃ста́ви́ла: гл҃ю́ще бо
хѹ́лѹ҃ на Пр҃пбна҃ А҃лу́мпїа҃ пропо́вѣ́да́ст людемѵ҃

сѣ́м҃ и҃кѡ напи́саны бг҃ом на ѡ҃праданїе с҃: а҃лупїа

хѹ́лы на и҃коны а҃лупїевы

въ гра́дѣ

въ градѣ, ꙗко мы сами написахове Иконы тыѧ.
Гдинже ихъ нехотѧ воздати намъ мзды,
и лишаѧ насъ найма, се смысли, и солга
на Иконы, аки бы написаны были Бгомъ
ѡправдающимъ Алѵмпїа. и тако оустависта
народъ притѣкающ напозоръ Иконъ тѣхъ,
и хотѧщъ поклонитисѧ имъ. Но людїе
аще и вѣроваша тогда тѣмъ мнихомъ,
ѡболгающимъ Прпдбнагѡ Алѵмпїа: ѡбаче Бъ
иже прославлѧетъ Стыхъ своихъ, ꙗкоже самъ
Мѳ: е. рече въ Еѵлїи: Неможетъ градъ оукрытисѧ
верху горы стоѧй, ни вжигаютъ свѣтилника
и поставлѧютъ егѡ подъ спудомъ но на свѣщницѣ,
и свѣтитъ всѣмъ: неутаи добродѣтелныхъ
подвигѡвъ сегѡ Прпдбнаго мужа. Дойдебѡ
даже до Кнзѧ Владимира Мономаха бывшее
Стагѡ ради ѡтѣхъ Иконахъ чудо: И еще
паче оувѣрено бысть сице.
Бысть нѣкогда попущенїемъ Бжїимъ ѿ пожара и
горѣти всему подолїю в Кїевѣ, идѣже и црковь
Иконы алмпїевы не горѣша. имущаѧ Иконы тыѧ изгорѣ: ѡбаче по пожарѣ
ѡбрѣтѡшасѧ тыѧ Иконы всѧ седмъ цѣлы и
безвреда. Еже слышавъ Кнзь, прїйде самъ
видѣти тамо бывшее чудо: И видѣвъ
ѡставшїѧ Иконы, слыша ѡ нихъ изв-
ѣстно, како первїе единою нощїю написашасѧ

Бж҃їимъ мановенїемъ избавляющимъ ѿ напасти Прпдбнагѡ Алѵмпїа. Прослави оубѡ тогда ѕѣлѡ Князь Владимїръ Мономахъ Творца всѣхъ Бг҃а, содѣявшагѡ толика Чудеса добродѣтелей ради Прпдбнагѡ Алѵмпїя. И вземъ єдинѹ ѿ тѣхъ, Иконѹ Прстыя Бцы, посла въ градъ Рѡстовъ, къ сѹщей тамѡ каменной Црькви, юже самъ созда. Слѹчижеся єдиною и той Црькви в Рѡстовѣ пасти, обаче сїя Икѡна безвреда пребысть. Тогда внесена бысть в древянѹю Црковъ, но и та повремени изгорѣ ѿ пожара, Икѡна же паки безвреда ѡста, ни знаменїя огненнаго на себѣ имѹща. Сїяже вся изѡбразоваху добродѣтелное житїе Прпдбнагѡ ѿца нш҃егѡ Алѵмпїя, єгоже ради Икѡны тыя нерѹкотвореннѣ изѡбразишася.

Но ѹже прейдемъ къ сказѹющемѹ скончанїе Ст҃аго Чудеси: какѡ въ образѣ прейде, чл҃вкъ сей образѡвъ хѹдожникъ чѹдотворный, ѿ житїя временнагѡ навѣчное.

Єще бо нѣкто бл҃гочестивъ сый, даде семѹ Прпдбномѹ ѿцѹ нш҃емѹ Алѵмпїю, Икѡнѹ на мѣстнѹю Ѹспенїя Прстыя Бцы написати, моля да оуготовитъ на Праздникъ Ѹспенїя тогожде. И непомнѡзѣхъ днехъ

Пакѝ єдина ѿ Іконъ Алѵмпїевыхъ несокрѹшися ніже изгорѣ.

Чѹдо с҃: ѡ Іконѣ Аггломъ написаной занегѡ.

С: Олу́пї и́кону вс҃е писа́ти разболѣ́вся.

разболѣ́вся Прп҃бный и́ къ свое́мꙋ па́че ꙋспе́нїю сме́ртномꙋ приближа́шеся. И́коны немапи́санныѣй сꙋщей. чл҃къ же то́й стꙋжа́ше и на ст҃аго скорбя́ше: но Алꙋ́мпїй гла́ ем҃ꙋ: ча́до не стꙋжи́ прихо́дꙗ къ мнѣ́ но воззри́ на гра́ печа́ть твою́ и то́й сотвори́ тако́же хощи́: И́кона ти въ свое́й пра́зникъ на свое́мъ мѣ́стѣ ста́нет. мꙋ́жъ же вѣ́ровавъ словесѝ Прп҃бнаго ѿи́де ꙋ́ дому́ свое́й ра́дꙋяся. и прїи́де па́ки в навечерїе ꙋтрїѣ пра́зника ꙋспе́нїа Пр҃тыа҃ Бц҃ы: ви́дѣвше И́кону немапи́сану. и Прп҃бнаго Алꙋ́мпїа па́че бо́на сꙋща́ досажда́ше ем҃ꙋ гл҃ꙗ: почто́ невозвѣ́стнами е҃сѝ ѿ столи́цѣй твое́й не́мощи, и а҃зъ да́бы И́кону дрꙋго́мꙋ написа́ти, да бы пра́зникъ свѣ́тел и́ чтен былъ: нѣ́же посрами́ма е҃сѝ. ѿвѣща́ ем҃ꙋ кро́тъ Прп҃бны: ѿ ча́до, е҃да лѣ́ностїю се сотвори́хъ? ѿба́че возмо́жно бг҃ꙋ И́кону свое́мꙋ мт҃ре слово́ е҃ди́нѣ написа́ти: а҃зъ бо ꙋ́же ѿхожда́ ѿ мі́ра сего́, тако́же тебѝ ми гдь, тебѣ́же нема́ ѿста́вити ско́рбна. ѿи́де ꙋ́бо мꙋ́жъ то́й печалꙋ́ сѣ́ло. И се по ѿше́ствїи его́ зри́де не́кто ю́ноша свѣ́те къ Прп҃бному Алꙋ́мпїю, и нача́ писа́ти И́кону мꙋ́жеви томꙋ. Алꙋ́пїйже мнѣ́въ тако́ разгнѣва́ся на гдн҃ И́коны, и Пи҃са́ ю́наго приславъ е҃мꙋ: и́перва чл҃ка того́ бы́ти

Боле сы́ прп҃ты́ и́коны напи́сано бы́ти на сво́ чт҃а

Ѩ҃ви ем҃ꙋ гь смр҃ти

ѡ҃бре́тъ на пи҃с и́конꙋ в мѣ́сто е҃ зр҃ы

непщева́ше: но ско́ро и̑ кра́сота̀ дв҃ла̀ Йгг҃ла є҃гѡ̀ показа̀. ѿ҃ Ѧ҃ вога́ бо зла́то покла́даше на Йконѣ̀ ѿ҃ Ѧ҃ вогаѧ́же ва́пы разли́чныѧ нака́менїе҃ ѧ҃шѐ и̑ т҃ѣ́м҃ писа́ше: и̑ та́ко въ три҃ часы̀ Йконѹ̀ написа̀ зѣ́ло кра́сно. та́же къ Прпв҃: речѐ: ѿ҃ч҃е є҃да̀ что̀ недоблѣ́етъ зд҃ѣ̀: и̑ли в҃ч҃е погрѣ́шихъ; Прпвныѣ́же ѿ҃вѣща́: добрѣ̀ сово́рилъ є҃сѝ̀ Бъ҃ помо́гли є҃ си́це бл҃гоѳѣ́пнѣ написа́ти: и̑ о҃н҃ ї҃е тобо́ю со҃дѣ́ла́лъ є҃. Вечерѣ́ѧ же прише́дшѹ̀ невиди́мъ бы̑ пи́сецъ то́й съ Йко́ною. Г҃ди̑нъ же йко́ны̑ бе҃ сна̀ пребы́вши но҃щи ѿ҃ пе́чали: ꙗ҆кѡ̀ непри́нестѣ Йко́на на пра́зни҃къ недосто́йна себѣ̀ нарица́ѧ та́ковыѧ бл҃гти: и̑ зѣ́ло грѣ́шна. Востáвъ ѹ҆́тро и̑дѐ къ Цр҃кви: да пла́четсѧ та́мо своего̀ согрѣше́нїѧ. И̑ ѿ҃шедъ къ две́ри Цр҃кве: ви́дѣ̀ Йконѹ̀ сі́ѧющѹ̀ зѣ́ло на мѣ́стѣ свое́мъ: тогда̀ падѐ ѿ҃ стра́хъ: мнѣ́въ ꙗ҆ко прибиде́нїе нѣ́кое ꙗ҆ви́сѧ є҃мѹ̀: та́же ма́ло возни́: и̑ разсмотрѣ̀: позна̀ ꙗ҆кѡ̀ Йкона є҃гѡ̀ є҃. Тѣ́мже въ трепе́тѣ и̑ ѹ҆ѫ́сѣ́сѧ мнѡ́зѣ сы̑: воспомѧнѹ̀ глы̑ Прпбна Ѧлу́мпїа: ꙗ҆же речѐ гото́вѣй бы́ти Йконѣ̀ на свой пра́зни҃къ. И̑ тек̀ъ возвѹдѝ дома́шнѧѧ своѧ̀: ѡ҃ниѧ́же съ ра́достїю и̑дѡ́ша. Скоро́ поне́мъ въ цр҃ко́: съ свѣща́ми и̑ кандѹ́лы: и̑ ви́дѣвш Йконѹ̀ сі́ѧющѹ̀ ꙗ҆ки Со́лнце: па́ше ни на зе́млю: поклони́шасѧ є҃ю̀: и̑ лобыза́ша ю̑ съ весе́лїе҃ дш҃и̑.

ѡ҃ч҃е҃ гл҃ѧ ѡ҃ ней҃ї҃коне҃ ѹ҆ кѵ҃рѵ҃кѵ҃

прогї҃коне҃ тѧ и̑ мѣ҃ сѣ҃ своем҃

сѣ҃бысѧ прѣ҃чество҃ с ѡ҃ї҃коне҃

Посемъ блгчтивый той мужъ пріиде къ Игуменꙋ,
и нача повѣдати емꙋ ѡ Иконѣ бывшее чꙋдо.
Идоша оубо вкꙋпѣ къ Прпдбномꙋ Алѵмпію,
и видѣша тогѡ ꙋже ѿходяща ѿ міра сегѡ.
Ѡбаче вопроси егѡ Игꙋменъ: ѿче, како и кимъ
Аггл на писавы Ікону пріиде по стгѡ — написана бысть Икона мꙋжꙋ семꙋ? Онъ же
повѣда имъ все еже видѣ, и рече: ꙗкѡ Аггл
написа ю, и се тойже предстоитъ поятимя
преставі с: Алѵпій — хотя. Сія рекъ преда дхъ свой в рꙋцѣ Гдви,
Мца Августа седмнадесятого дня. Братія же
тѣло егѡ ѡпрятавше несоша въ Црковъ, и
сотворше надъ нимъ пѣніе ѡбычно, положиша
в Пещерѣ Прпдбнагѡ Антѡнія.

И тако оукраси сей стый чꙋдотворный Иконо-
писецъ Нбо и землю, тамо возшедъ добродѣ-
телною дшею, здѣже сый тѣломъ. Въ честь
Иконописцевъ Началникꙋ Бгꙋ Ѡцꙋ, иже
быт: а. — рече, Сотворѣмъ члвка по образꙋ и по подобію
ев: а — нашемꙋ: такоже и Образꙋ Ѵпостаси егѡ
филі: в. — Бгꙋ Снꙋ, иже образомъ ѡбрѣтеся ꙗкѡ члвкъ:
ща: г — кꙋпно съ стымъ Дхомъ, иже въ образѣ
Дѣя: в. — виденія голꙋбина, и огненныхъ ѧзыкѡвъ,
съхождаше: Ихъже въ единомъ сꙋществѣ
сꙋщихъ, бꙋди намъ съ единившимся съ
Прпдбнымъ ѿцемъ нашимъ Алѵмпіемъ, хвалитъ
въ безконечныя вѣки вѣкомъ, Аминь.



Поумертии Агапита крестися Арменинъ: попррочеству его.



Агапитъ врачъ зелїемъ снѣдным исцѣляше:
Исцѣленъ Хртомъ, иже Цвѣтъ ибрашно наше.

Житіе Прпдб: Отца нашего Агапита врача безмезднаго.

Мца Іюн: а дня.

Иже исцѣляше Млтвою недужных, подая тѣмъ зелїе
ѿ своегѡ Брашна: и Арменина врача спсе.

Стый Агапит къ Прпд Антонію ѿ Кіева пріиде.

Егда прославлен бы Прпдбный ѿцъ нш҃ъ Антоній Печерскій исцѣленіѧ дарованіемъ, пріиде к нему ѿ Кіева в Пещеру, Бл҃женный Сей Агапитъ, желаѧ дш҃евнагѡ исцѣленіѧ чрезъ Пострыженіе въ Ст҃ый Иноческій чинъ: еже и получи.

Ревноваше с Антонію

И послѣдоваше вседушнѣ равнѡ-аггл҃ному житію Прпдбнагѡ Антѡніѧ. Егоже и справленіѧмъ самовидецъ бысть: какѡ великій той мужъ сам служаше болѧщимъ и мл҃твою своею тѣхъ исцѣлѧше; ѡбаче покрываѧ дарованіе мл҃твѣ своей данное, зеліе тѣмъ ѿ брашна своегѡ, аки бы то врачевное было, подаѧше. Сіе убѡ видѣвъ бл҃женный Агапитъ, многими лѣты труждашесѧ, ревнуѧ въ подвизѣхъ

Служаше болѧщимъ

Ст҃омъ старцу. Ибо егда разболѧшесѧ кто ѿ братіи, ѡставлѧше бл҃женый келію свою, [небѣбо ничтоже крадомаго в ней,] и прихождаше къ болѧщему брату, и служаше ему, воздвизаѧ, полагаѧ, и на свою руку износѧ: Бг҃аже непрестанно мл҃ѧ ѡ Сп҃сніи болѧщагѡ, аще и продолжашесѧ иногда болѣзнь кому: Сице Бг҃у бл҃говолѧщу, да вѣру и мл҃тву раба своего Агапита умножит. И такѡ послѣдуѧ подвигомъ Прпдбнагѡ Антѡніѧ, сподобисѧ бл҃женный Сей Агапитъ, причастникъ быти

тоѧжде сним и блгдти: Исцѣлѧше бо млтвою своею всѣх болѧщих, имже такожде подаѧше ѕелїе, еже брашна ради своегѡ варѧше. Того ради и врачъ прозван бысть. Ѡнемже слышано бысть въ градѣ: и мнѡзи болѧщїи прихождахꙋ к немꙋ, и здравы ѿхождахꙋ.

Прїѧт дар ісцѣлѧтїю болных ѕелїем снѣдным.

Бысть же в то времѧ въ градѣ Кїевѣ, врачъ нѣкто, родомъ и вѣрою Арменинъ, хитръ ѕѣло въ врачеванїи, ꙗкѡ прежде тогѡ небыти таковомꙋ. ибо токмѡ возрѣвъ наболѧщаго къ смрти, абїе познаваше, и повѣдаше емꙋ днь же и часъ смрти, и никогдаже измѣнѧшесѧ слово егѡ: тѣмже таковагѡ никакоже оуже врачевати хотѧше. Ѿ сицевых болѧщих принесенъ бысть единъ в Печерскїй Монастырь, иже бысть первый оу Кнзѧ Всеволода болѧрин: егоже Арменин внечаѧнїе воведе, прорек емꙋ по ѡсми днехъ смрть. Блженныйже Агапит сотворивъ млтвꙋ ѡнемъ, даде емꙋ въ снѣдь ѕелїѧ, еже сам ꙗдѧше, и здрава егѡ сотвори: и абїе промчесѧ ѡнемъ слава, по всей земли Россїйской. Арменинже зависти стрѣлою оуѧзвленъ, начатъ оукарѧти блженнагѡ: И посла в Печерскїй Монастырь нѣкоегѡ на смрть ѡсꙋжденнагѡ, емꙋже смртнаго ѕелїѧ дати повелѣ, да вкꙋсив пред Агапитомъ ꙋмрет.

О Арменинѣ врачи

Исцѣли с ѿчаѧнна ѿ Арменїи врач.

Блженный

Исцѣлѣ на поена зѣлїем смѣрным.

Блѣ́ненныйже ви́дѣвъ сего̀ оу̑мира́юща, да́сть ѥ́мꙋ̀ тогожде зе́лїа ѥ́же самъ на́даше, творѧ̀ мл҃твꙋ̀ ѡ҆не́мъ: и̑ та́кѡ и̑зба́ви ѡ҆ смр҃ти, повинна́гѡ сме́рти. И̑ ѡ҆то́лѣ на́йпаче въ҆ѡ҆рꙋ́жіе́мъ на бл҃же́наго и̑новѣ́рнꙑі то́й Ѧ́рме́нинъ. И̑ наѵ҆е́тъ ѥ́диновѣ́рника свои́мъ, да подаⷣ само́мꙋ Агапи́тꙋ смр҃тное зе́лїе и̑спи́ти: Блѣ́ненныйже и̑спи́въ безвре́да пребы́сть. Вѣ́сть бо Гⷭ҇ь бл҃гочести́вꙑмъ ѡ҆на́сть и̑зба́вля́ти, ѥ́же речѐ: А҆́ще и̑что смр҃тно и̑спію́тъ, невреди́тъ и̑́хъ.

Поѥ́м раболѣ́мъ в Черни́говѣ кнѧ҃ Влⷣими́ Всеволо́дичъ Мономо́, ѥ́гѡже съ прилежа́нїе́м врачева́ше Ѧ́рме́нинъ: ѡ҆́бача ничто́же оу̑спѣ́, но па́че не́дꙋгъ выва́ше боле́й. Тѣ́мже кнѧ҃зь ѡ҆́бже прикончи́нъ сы́й, посла̀ къ Игꙋ́менꙋ҃ Печерскомꙋ҃ ѡ҆́бже тогда̀ ѡ҆́цꙋ҃ Іѡа́ннꙋ҃, молѧ̀ да после́тъ кнемꙋ҃ в Черни́говъ Блѣ́ннаго Агапи́та, врачева́нїѧ ра́ди. Игꙋ́менъже того̀ прие́зва́въ, и̑зъѧ́сти ѥ́мꙋ҃ мле́нїе Кнѧ́зѧ: Но Блѣ́нный Агапи́тъ, [ѥ́же никогдаже ви́дѣнъ бы́сть и̑сходи́ти вне́ вра́тъ, и̑ врачева́ти кро́мѣ Монасты́ра,] съ смире́нїе́мъ ѡ҆твѣща́: А҆́ще къ Кнѧ́зю вницева́емъ дѣ́лѣ и̑дꙋ́, то и̑ къ всѣ́мъ и̑дꙋ́. моли́тѧ ѡ҆́бе да не бꙋ́детъ ми пре́ Монасты́рскаѧ и̑зы́йти вра́та, сла́вы

Зелі смр҃тное сл҃ бл҃же́нїе цѣлв пребыстъ ѧ҆пв: б҃ щꙋ: ѕі.

Исх: влⷣмі моном҃ бо҃ны прислⷭ по стго

Стый не хотѧ сл҃вы не і҆дѣ исцѣлѧ҃ти зⷣ монѣты

ра́ди

ра́ди чл҃вческїа, ѡнеѩже ѡбѣщ҃ахсѧ пре҃ Бг҃ом҃ до послѣ́днѧгѡ мо́егѡ и҃здыха́нїѧ бѣжа́ти: а҃ще и҃зволиши въ и҃ну́ па́че стра́ну и҃ди҃, и потомъ возвращ҃у́сѧ сѣ́мо, е҃гда́ нужда́ сїѧ мине́тъ. Разумѣ́вше посла́нный кнзе́мъ, а҃ко невозмо́жетъ Сама́гѡ Бл҃же́ннагѡ Ага́пита къ свое́мѹ Г҃ду́ призва́ти, нача́ моли́ти да поне҃ зе́лїѧ на и҃сцѣле́нїе пода́. Принѹ́жен ѹ҃бѡ Игѹ́менъ Бл҃же́нный, дадѣ́ посла́нномѹ зе́лїѧ ѿ своего́ бра́шна: е҃гоже принесе́нна сѹ́ща е҃гда́ кнѧ́ вкѹси́, а҃бїе здравъ бы́сть мл҃твъ ра́ди Бл҃же́ннагѡ.

и҃сцѣли кнѧ́зѧ зе́лїе посла́нны.

Тогда́ Кнѧ́зь Влады́миръ Моно́мах҃ъ прїи́де самъ въ Печерскїй Монасты́рь, хотѧ́ ви́дѣти кто е҃сть? и҃ма́же Бг҃ъ здра́вїе е҃мѹ́ дарова́: николи́бѡ бо ви́дѣлъ Бл҃же́ннагѡ, е҃гѡже и почти́ти да́ромъ и҃мѣ́нїѧ жела́ше. Но Ага́питъ нехотѧ́ на земли́ слави́мъ бы́ти, съкры́ѧ: тѣ́мже Кнѧ́зь принесе́ное томѹ́ зла́то, вда́ Игѹ́менѹ. Ѡбаче непомнѡ́щѣ, посла́ паки тѹ́йже Влады́миръ е҃ди́нагѡ ѿ болѧ́ свои́х҃ъ съ мно́гими да́ры, къ Бл҃же́нномѹ Ага́питѹ: е҃гѡже посла́нный въ кеи́ѝ ѡбрѣ́тъ, положи́ пре҃ни́мъ е҃же принесе́. Бл҃же́нный же рече́ е҃мѹ́: ѿ҃чадо, а҃зъ николи́же ѿ кого́ что взѧ́хъ, понеже́ николи́же и҃сцѣли́хъ сило́ю мое́ю,

ѿ слáвы кнѧжїа сѣкры́ѧ.

мы николи́же бѣ мáше.

но Хв҃ою: нетребу́ю оу҃бо и҃ мнѣ̀ сего́. ѡ҃бѣща́
Бола́ринъ, вѣ́сть ѡ҃чє послáвый мz, ꙗ҆́кѡ не-
требу́еши ничто́же: но мл҃тисz, оу҃тѣше́нїа
ра́ди сы́на своего́, є҆му́же Бг҃ъ тобо́ю здра́вїе
дарова́, прїи́ми сі́е и҃ даж҃ [а҆́ще оу҃го́дно є҆́]
ни́цимъ. Гла́ оу҃бо є҆му́ старе́цъ: понеже
та́ко вѣ́щаеши, съ ра́достїю прїи́му. Рци́ же
послáвшему тz, ꙗ҆́кѡ и҃ прочаѧ є҆ли́ка и҃мz,
чу́жа су́ть, ѡ҃нихъ же ничто́же взźти возмо́же
съ собо́ю ѡ҃ жи́тїи ѡ҃хо́дz: тѣ́мже да разźда
ни́цимъ. и҃бо Гдь Самъ и҃же ѡ҃брѣта́ется
оу҃тѣ́хъ, и҃зба́вилъ є҆́гѡ є҆́стъ ѡ҃ смр҃ти: а҆́зъ же
ничто́же бы́хъ оу҃спѣ́лъ. и҃ молю́ да непрелу́-
ша́ет҃ мz ѡ҃ то́мъ, да нечто́ го́рѣе постра́жет҃.
Златo при- Сі́мъ рекъ взźтъ Бл҃же́нный Агапи́тъ прине-
несенное ѡ҃ кѣ́ліи. се́нное зла́то, ꙗ҆́кы сокрове́нїz ра́ди: и҃ изне́съ
вн҃ѣ келіѝ поверже́, са́мже бѣ́жа́въ сокры́сz.
Бола́рин҃ же пома́лѣ и҃зы́йде, и҃ се ви́дѣ по-
верженныz пре́вра́ты всz дары: взе́мъ оу҃бо
вда́де Игу́менu Іѡа́нну. Та́же во́бра́тивсz
къ Кн҃зю, пов҃ѣда́ є҆му ѡ҃ бл҃же́нн҃ѣмъ всѣ́мъ ꙗ҆́же
ви́дѣ и҃ слы́ша: и҃ разумѣ́ша вси ꙗ҆́кѡ и҃стинны
рабъ Бж҃ій є҆́стъ, ѡ҃ того́ є҆ди́нагѡ мzды
требу́ю, а҆ не ѡ҃ чл҃вѣ́къ. Кн҃зь же недерза́
прелу́ша́ти стаго́, нача́тъ нещадно раз-
дава́ти и҃мѣ́нїе свое́ ни́цимъ.

По мно́-

Помнѡзѣхже трудѣхъ, и подвизѣ Бг҃о-
угодныхъ, разболѣсѧ самъ безмездный
сей врачъ, Бл҃женный старецъ Агапитъ. Еже
увѣдавъ прежде реченный онъ врачъ Арменинъ,
прїйде к немꙋ посѣщенїѧ ради: и начатъ стѧ-
затисѧ с нимъ ѡ врачевнѣй хитрости, вопра-
шаѧ егѡ: кацѣмъ ѕелїемъ врачꙋетсѧ таковый
недꙋгъ? ѿвѣща Бл҃женный: имже Гдь самъ
аки врачъ дш҃и и тѣла, здравїе подастъ.
Разꙋмѣвже Арменинъ ѿнюдъ невѣждꙋ егѡ
быти въ врачеванїи, гл҃а къ своимъ: неꙋмѣетъ
сей ничтоже ѿнашеѧ хитрости. Таже взе
егѡ за рꙋкꙋ рече: истиннꙋ гл҃ю, ꙗко въ третїй
днь оумрѣти иматъ. Аще ли измѣнитсѧ
слово мое, тогда азъ измѣню житїе мое,
и бꙋдꙋ самъ таковыйже мнихъ. Бл҃женныйже
съ ꙗростїю рече: таковъ ли естъ твоегѡ вра-
чеванїѧ образъ? ѡ смрти паче, нежели
ѡ помощи твоей сказꙋеши. Аще еси хꙋдогъ,
даждь ми животъ: аще ли симъ невладѣеши,
что мѧ оукарѧеши? ѡсꙋждаѧ въ третїй днь
оумрѣти: мнѣ бѡ извѣстилъ естъ Гдь, ꙗкѡ
по третемъ мцы имамъ ѿити к немꙋ. Гл҃а
емꙋ паки Арменинъ: Сеꙋже весь измѣнилсѧ
еси, ꙗкѡ тацѣмъ николиже жити вѧщше
третїагѡ дне. Бѣ бѡ изнемоглъ ѕѣлѡ,

разболѣсѧ с҃: и съ Армениномъ стѧзсѧ.

Арменинъ обѣщаѧ емꙋ смрт въ г҃ днь.

Хс҃ извѣстꙋ емꙋ смрт по трехъ мцехъ

ѡ болѣзни костѣ болѧщїѧ їсцѣлѧ.

ꙗ́кѡ немощи є́мꙋ ни́же двигнꙋ́тисѧ ѡ̑ себѣ́. Между же си́мъ, принесо́ша къ Бл҃же́нномꙋ Ага́пи́ꙋ то́мсамо́мꙋ болѧ́щемꙋ, и҆ на нѣ́коегѡ болна ѡ̑ Кіе́ва, и҆сцѣле́нїѧ ра́ди. Бл҃же́ннꙋюже пречю́днои Бжіею по́мощїю вскорѣ́ а҆́бїе, а҆́ки неколѣ́: и҆ взе́мъ ѡ̑бы́чное свое́ се́лїе, є́же и҆мѣ́ше въ сне́дь, показа́ Арме́нинꙋ, гл҃ѧ: се є́сть се́лїе врачева́нїѧ моегѡ, виждъ и҆ разꙋмѣ́й: ѡ̑нъже ви́дѣвъ, гла́ стомꙋ: нѣ́сть се ѡ̑ на́шихъ се́лїй, но мню ѡ̑ Але-
ксандрїѧ́ бы́ти. посмѣ́вжесѧ Бл҃же́нный невѣ́жествꙋ є́гѡ, дасть боля́щемꙋ вкꙋси́ти се́лїѧ того́, и҆ помоли́всѧ а҆́бїе здра́ва є́гѡ сотвори́. Та́же глаго́ла къ Арме́нинꙋ: ча́дѡ молю́ тѧ, и҆́ждъ тѡ се́лїе съмно́ю, а҆́ще ꙋ҆го́дно ти є́сть, поне́же не́имамъ чи́м ꙋ҆ꙋгреди́ти тѧ. ѡ̑бѣщѧ́ є́мꙋ Арме́нинъ: мы ѡ̑́чче Сегѡ́ Ма́ца четы́ри дни постимсѧ, и҆ ны́нѣ по́стъ и҆́мамъ. Слы́шавъ же сїѧ Бл҃же́нный, вопроси́ є́гѡ: кто́ є́си ты и҆ коего́ вѣ́ры? о̑́нъ же ѡ̑бѣщѧ́, не слы́шалли є́си ѡ̑мнѣ, ꙗ́кѡ Арме́ни є́смь. Бл҃же́ннꙋюже рече́ кнемꙋ: ка́кѡ ꙋ҆́бѡ дерзнꙋ́ є́си вни́йти здѣ́ и҆ ѡ̑скверни́ти ке́лїю мою; є́ще же и҆ держа́ти за грѣ́шнꙋю мою рꙋ́кꙋ. и҆зы́йди ѡ̑ме́не и҆нокꙋ́де, и҆ не чести́ве. о̑́нъ же посрамле́нъ бы́ ѡ̑́йде.

и҆нокꙋ́да ѡ̑ с̑ келїи и҆згна́.

Бл҃же́нный

Бл҃же́нный посе́мъ А҃га́питъ, по прорече́нїю своемꙋ, пребы́сть мцей три: и҃ мало поболѣвъ къ Гдꙋ҃ отиде. Мца І҃ю́нїа, а҃ дн҃ь. И҃ такѡ зане́же братъ бы́сть на земли безме́здный, оу҃же на нб҃сѣ и҃дѣже не́сть боле́зни, мздꙋ҃ мно́гꙋ воспрїи́мать. Чтны́мже его҃ мѡщи братїи҃ ѡпра́тавше, пообы́чаю спѣ́нїемъ въ Пещере́ Прп҃бнагѡ А҃нтѡнїа положи́ша.

По смертиже стагѡ, прїи́де Арме́нинъ въ Монастыръ Пече́рскїй, и҃ гла҃ Игꙋме́нꙋ: ѡ҃селѣ́ же ѡ҃слабла́н Арме́нскыи ере́ь и҃ нетинꙋ вѣ́рꙋ въ Г҃а І҃с҃а Х҃а: е҃мꙋ҃же работа́ти желаю въ А҃нѳческом стѣ́мъ чи́нꙋ. И҃ви́бомисѧ бл҃же́нный А҃га́питъ, гла҃: Ѡ҃бѣщалсѧ е҃сн А҃нѳческїй воспрїи́мти ѻ҃бразъ, а҃ще солже́ши, съ҃живо́томъ и҃ дш҃ꙋ погꙋби́ши. А҃зъже вѣ́рꙋ, я҃кѡ и҃ма́нныйсѧ мнѣ стъ е҃сть: понеже а҃ще бы хотѣ́лъ на мно́го бре́мѧ жи́ти здѣ, дарова́лы е҃мꙋ҃ Бг҃ъ. Зане́ а҃зъ разꙋмѣ́хъ и҃ превы́ти е҃мꙋ҃ три дни, Бг҃ъже приложи́ три мцы: и҃ а҃ще бы́хъ рекъ нежи́ти е҃мꙋ҃ три мцы, жи́лы три лѣ́та. нн҃ѣ оу҃бо мнѣ я҃кѡ самъ восхотѣ́ ѡ҃ти ѡ҃на́съ, а҃ки стый желаѧ Цр҃тви҃ сѣ́й. И҃ а҃ще преста́ви его҃ Бг҃ъ, ѡ҃жи́тїемъ бре́менагѡ въ ѻ҃бите́ли сей, но живо́ вѣ́чный дарова́ е҃мꙋ҃ въ ѻ҃бителе

по смр҃ти ѩкы ѳрменинꙋ и҃ пре веде его҃ къ вѣрѣ и҃ почтѣ ѧꙋ

Нбныхъ: тѣмже желаю исполнити воскорѣ повеленіе Стагѡ мужа сегѡ. Сія слышавъ ѿ Арменина Игумен, пострыже егѡ въ Инѡческій Стый Чинъ, наказавъ доволнѣ врача телесъ чуждыхъ, якѡ да будетъ искусенъ во врачеваніи дшѣ своея, послѣдуя блженому Агапиту. Онже подвизаяся Бгоугоднѣ, житіе свое препроводи: и втомже монастырѣ Печерскомъ блженную воспріять кончину. Въ чть врачу дшъ и телесъ Гду нашему Іс Ху, съ безначалнымъ егѡ Оцемъ, и съ Прстымъ блгимъ и живо творящимъ Дхомъ, нынѣ и прснѡ, и въ вѣки вѣкомъ, Аминь.

Арменинъ въ Иночествѣ скончася





Григорій смрть водою подѧ, правды ради:
ѡбрѣте воды жизни, днесь в горней ѡгради.

Житіе прпдь: ѿца нашего Григорія чудотворца.

Мца Іанѹар: и днѧ.

Иже и далече сый страшен бысть бѣсом: и наказа тати велїими чудесы. послѣдиже прорекъ ѹтопленїе Кнзю, сам ѿтогѡ ѹтоплен бысть: и чудотворнѣ ѡбрѣтесѧ в келіи тѣло егѡ.

Нетокмѡ

Житїе Прп: о: на: Григорїа,

Нетокмѡ Неѡкесарїѧ хвалитъсѧ Григорїемъ Чудотворцемъ, но и стаѧ Великаѧ Чудотворнаѧ Лавра Печерскаѧ величаетсѧ тезоименитымъ тому Прпдбнымъ. Дивенъ Бгъ егда показасѧ въ стыхъ своихъ, Антѡнїи и Ѳеодѡсїи Печерскихъ, сїѧющихъ различными чудесы, втоже времѧ и Григорїа Прпдбнаго на чудотворенїе избра, и въ Лавру свою стую тую же призва.

Сей убо блженный, безмолствующу Прпдбному Антѡнїю в Пещерѣ, прїйде къ Прпдбному Ѳеодѡсїю строѧщему Монастыръ: И ѿ негѡ Иноческїй ѡбразъ воспрїемъ на ученїе бѣ нестѧжанїѧ, чистоты, смиренїѧ съ послушанїемъ, и прочїихъ добродѣтелей, млтвѣ же найпаче прилежаше. И такѡ помнѡгихъ подвигахъ, паче нежели временехъ, сподобисѧ дарованїе имѣти чудотворенїѧ. Прежде же всѣхъ, прїѧть ѿ Бга побѣду на бѣсы, ꙗкѡ издалече тѣмъ стгѡ видѣвшимъ возопити: ѡ Григорїе, изгонишны млтвою своею. Ѡбычай бо имѣѧше Григорїй, по всѧкомъ пѣнїи запрѣщаныа млтвы творити.

Нетерпѧже побѣжденный врагъ прогоненїѧ себѣ бывающагѡ ѿ стагѡ, помышлѧше коеибы злобою пакостъ ему в добродѣтелномъ житїи сотворити; и немогїй самъ ничимже,

Ст: Григорїй прїиде в пе мна: в лѣто ѿ сотъ ѳ фов ѿ ро. аѯд.

ѿ ст: Ѳеод: потрыженъ и на ученїе бѣ всѣхъ добродѣтелей

бѣсъ ѿ дл чеѧхъ е:

на оусти

наусти злыя человѣки, да окрадутъ
его, неимуща ничесоже, развѣ книгъ
къ млтвамъ и чтенію. Въ едину убо
нощъ прійдоша татіе къ келіи Григорія,
и утаившеся стрежаху, дондеже изыйдетъ
старецъ на утреню въ Црковъ, да тогда
вшедше возмутъ вся его. Блженныйже ощути
приходъ ихъ. Неспаше бо повся нощи, но
посредѣ келіи стоя, млящеся Бу безпрестани.
тогда помлися и о нихъ, глѧ: Бже, даждъ
сонъ рабомъ твоимъ, иже утрудишася всуе,
врагу угаждающе. И услышанъ быстъ ѿ Бга:
ибо спаша татіе пятъ дній и пятъ нощій,
дондеже блженный при многихъ братіяхъ,
возбуди ихъ глѧ: доколѣ стрежете всуе,
окрасти мя хотяще? ѿидѣте уже вдомы
своя. Ониже воставше неможаху ити,
за неяденіе натолико время. Блженныйже
постави брашно, и напитавъ ѿпусти ихъ.
И сіе увѣдавъ властелинъ града повелѣ мучити ихъ:
Стужив же Григорій, яко его ради предани
быша намученіе, шедъ къ властелину, дарова
ему нѣкія книги своя, и татій свободи.
Иныяже книги продаде, и раздастъ цѣну
убогимъ, сице рекъ: да некако еще вбѣду
впадетъ кто, хотя окрасти мя. ибо и Гдь

наустъ на него братъ татій.

не спаше с: повся нощи.

Татіе млтвою е спаша е дній и е нощій.

Татіе тѣхъ свободи

Дѣ: Вї. рече: Продади́те и҃мѣнїа ва́ша, ѝ дади́те мл҃тыню. Сотвори́те себѣ̀ благаница невет-
шаницам, Сокро́вище не ѡ҃скудѣ́емое на нб҃сѣ, ѝдѣ́же та́ть непри́ближае́тсѧ, ни мо́ль расто́лѣ-
Та́тїе тѣ́м҃ъ ѡ҃пока́нїю приведе, бает. Та́тїеже тѣ́ни чю́десн҃и ради вы́шшаго ѡ҃ни́хъ, ктомѹ̀ небозбрати́шасѧ на пе́рвам
дѣ́ла свои́, но сопока́нїе́м прише́ше вто́йже Пече́рскїи монасты́рь, вда́шасѧ на работѹ̀ бра́тїи.
Но врагъ не ѡ҃ста́ви зла́го начина́нїа своего́: Вїе́ѧше и҃мѣ́ше Сей Бл҃же́нный Григо́рїй
Вертогра́дъ малъ, внемже зе́лїе сѣ́ѧше, ѝ древесѣ̀ плодови́там насажда́ше. Въ и҃но ѹ̀бо
Стаїи дрѹ- гїне́ломш҃ни́каго не пребы́ваю- щы со ѡ҃бо́ими в҃ дни нб҃ нощи. бре́мѧ, наб҃ы́вшѹ томѹ̀же врагѹ̀, прїи́до́ша дрѹ́гїи та́тїе, ѝ влѣ́зше въ Вертогра́дъ тои́, наполни́ша влага́лища своѧ̀ ѡ҃вощїе́м. е҃гда́же
бы́ша времена́ на́ша хотя́хѹ ѡ҃и́ти, ѝ се нево́змогоша: но стоя́ша два́ дни ѝ дв҃ѣ
но́щи неподви́жними, оу҃гнет҃а́емїи бре́мены. та́же начаша́ вопи́ти: ѡ҃ч҃е Сты́й Григо́рїе, пѹ́стини, пока́емсѧ оу҃жѐ грѣ́ха̀ своего́, ѝ
ктомѹ̀ несо́вори́м сицевы́м вещи́. Слы́шавшеже черори́зцы прїи́до́ша и҃ ѡ҃ста́ша и҃́хъ, но немо-
гоша́ свестѝ ѡ҃ мѣ́ста того́. тогда́ вопро- си́ша и҃́хъ, когда́ сѣ́мо прїи́до́сте? та́тїеже
ѡ҃вѣща́ша: два́ дни ѝ дв҃ѣ но́щи стои́м҃ здѣ. гла́ша и҃мъ черори́зцы: мы всегда́ сѣ́мо

ходя́ще

ходяще невидѣхомъ стоящихъ васъ. Татїеже рѣша: и мы аще быхомъ васъ видѣли ходящихъ, просили быхомъ оу васъ съ слезами ходотайства къ старцу, и се оуже изнемогше начахомъ вопити: просимъ оубо молѣте чудотворца стагѡ да пуститъ насъ. Пришедъ же Григорїй гла имъ: понеже праздни пребысте весь животъ свой, крадуще чужая труды, а сами нехотяще труждатися: ѿнынѣ стойте ту праздны прочая лѣта, до кончины живота своегѡ: Ониже съ слезами млѧху старца да пустит ихъ, ѡбѣщающеся ктому несотворити таковагѡ согрѣшенїя. Старецъ же оумилися ѡнихъ, и рече: аще хощете рукама своима дѣлати, и ѿ труда вашегѡ инѣхъ питати, пущу васъ. Татїе же съ клятвою рѣша: никакоже преслушаемъ тебе. И гла имъ Григорїй: блвенъ Бъ оукрѣпляя васъ. ѿселѣ работати будете на стую братїю, и ѿ своегѡ труда напотребу ихъ приносити: и тако ѿпусти ихъ. Татїе же задѣло зло въ вертоградѣ тѣмъ малѣмъ добрѣ дѣлаша, работающе въ ѡградѣхъ всегѡ Печерскагѡ Монастыра, доскончанїя живота своегѡ.

И другихъ татїй къ покаянїю приведе.

Покусися и третицею прелестный искуситель, чрезъ татїй такожде приступити къ блженому

Чтите Трéлїи нéкыихъ.

Образомъ прéлести сицéвыи: Прїйдóша нѣкогда къ Григо́рїю трїе мнѣцїи, нетꙋтáи лкитáтїе, но ꙋлицѣ лкы помощи трéбꙋющїи, хотя́ще нѣкꙋ́ди ѥгѡ. и два ѿ нихъ мълчáста. Стáгѡ, ложно на трéтїаго глю́ще: ѿчé, Сей дрꙋгъ нашъ ѿсꙋ́жденъ ѥ́стъ на смéрть, мóлитъ потщи́мъ ѝзбáвити ѥгѡ, даждь ѥмꙋ́ что, да нѣкꙋпитъ себѣ ѿ смéрти. Блаженныйже провидѧ дхомъ, лкѡ солга́нное нѣми собꙋ́демъ Самóи и́стиннои, прослезѝмъ жáлостнѣ, и рече́: Лю́тъ чл҃кꙋ семꙋ! лкѡ прúспѣ день погúбели ѥгѡ. Они́же рекѡ́ста: ты ѿчé лще дасѝ что, то óнъ неꙋмрéтъ. Сéже глáхꙋ, хотя́ще оу́негѡ взя́ти что, и разда́ти между себѣ. Чꙋдотвóрецъ же прозорли́въ сы́и рече́: лще нáзъ дамъ то Сей оу́мрéтъ. ѿбáче вопрашáй васъ: коéи смéртїи ѿсꙋ́жденъ ѥ́стъ? ѡни́же ѿвѣщáста: на дрéвѣ повѣ́шенъ нмать бы́ти. Й глáнмъ прозорли́вец҃: добрѣ сꙋди́сте, Заꙋтрáѳ Собꙋ́демъ то. Сíмъ рекъ снúйде в Пещéрꙋ, и дрѣ́же [хранúмъ ѿ видéнїи и слы-шáнїи сꙋ́еты зéмныя] ѡбы́чай нмѣ́ше мл҃твы творúти. И ѿтꙋ́дꙋ ѝзнеи́ и ѡста́вшїи книги, даде́ нмъ, глѧ: возмѣ́те сíи, и́лще неꙋго́дно вамъ бꙋ́детъ, возвратúте ми. Они́же взéмше книги ѝзы́йдоша, и начáша

Ѡ дарé книгъ.

посмѣватисѧ гл҃юще: продамы то и раздѣлимъ еже возмемъ. Еще же и древеса плодовита видѧще оу ст҃агѡ, рѣша к себѣ: пріидемъ в сію нощъ, и плоды сіѧ изберем. наставшей же нощи, татіе ѡни тріе пріидѡша: Григѡрій же тогда млѧшесѧ в Пещерѣ. ѡни же заградиша ѿ внѣ двери Пещеры, идѣже бѣ старецъ. И единъ ѿ нихъ, иже ѡбѣшенъ быти наречесѧ, возлѣзъ на древо, нача торгати ꙗблка: и се вѣтвъ еѧже держашесѧ, ѿломисѧ, онъже падесѧ, а стрегущіи ѡба оустрашившесѧ ѿбѣгоста. тогда падый егда летѣ, другою вѣтвою похищен бысть, и неимѣѧ помощи, оудависѧ. Григѡрій же затворенъ сый, неможаше быти съ братіею на оутрени въ Цр҃квѣ: братіѧ оубѡ изшедше из Цр҃кви, идѡша видѣти вину небытіѧ, неѡбычнагѡ ст҃ому мужу тому. и се видѣша на древѣ чл҃вка висѧща мр҃тва, и оужасѡшасѧ: поискавше же Григѡріѧ, ѡбрѣтоша егѡ в пещерѣ затворенна. Онъже изшед повелѣ снѧти висѧщагѡ. таже оузрѣ и другѡвъ егѡ съ инѣми пришедшихъ, и назирающихъ мертвеца, и гл҃а к нимъ: зрите, како ѡкаѧннаѧ ваша лож въ правду пріиде; Бг҃ъ бѡ поругаем небываетъ. аще бысте мене

по прорече нію с҃: ѹ҃ре н҃ древ еди ѿ т҃ тей

Гала҃: ѕ҃.

незатво-

не сотвори́ли были: а́зъ приш҃ед҃ъ помо́гла бы
є҃мꙋ: дабы не҃ ꙋмерлъ: но поне́же врагъ бас҃
на҃ꙋчи храни́ти сѣтнаѧ и҃ лжꙋ: тѣ́мже и
Претїй тать ко поклонїю прибѣ́де, мла́ть свою ѡ҃ста́вили е҃сте. Ви́дѣвшеже
ꙋгателе тыи Собы́тїе Слове́съ Бл҃же́ннагѡ:
паде́ша на но́гꙋ є҃гѡ: проси́ще проще́нїѧ:
Григо́рїй же ѡ҃сꙋди и҃хъ работꙋ Пече́рскомꙋ
Монастырꙋ: да ѡ҃толе́ трꙋдя́щеся ѡ҃по́тꙋ
лица́ своегѡ снѣ́дя́т хлѣ́бъ свои́: и҃ доволи́и
бꙋдꙋтъ напита́ти и҃ прочи́и҃хъ ѡ҃трꙋдшꙋ
свои́хъ: и҃ та́ко и҃ты́и скончаша́ живо́т свои́
съ ча́ды Своими: работа́ющеѧ в҃ Пече́рскомъ
Монастырѣ рабѡ҃ Пр҃тыѧ Бц҃ы: и҃ ꙋ҃чникѡ҃
Пр҃пб: ѡ҃цъ нш҃и҃ А҃нтѡ́нїа и҃ Ѳеодо́сїа. Но бже҃
подобае́ сказа́ти Сп҃а҃ смр҃тнꙋю бо́же С: прелерпѣ.
Ѡ҃стри смр҃тїю ста́гѡ. Слꙋчи́сѧ нѣ́когда Сосѣ́дꙋ Монастырскомꙋ
ѡ҃ ѵ҃паденіи животнагѡ нечи́ста ѡ҃скверне́ннꙋ
выи: Бл҃же́ны ꙋ҃бо ѡ҃чище́нїа ра́ди сни́йде къ
днѣпрꙋ почерпти́ воды. И҃ се Кнѧ҃ Ростисла҃
Всеволо́дичъ: в҃тоже вре́мѧ та́мо прише́дъ:
хотѧ́ вни́йти в҃ Пече́рскїй Монастырь: мл҃твы
ра́ди и҃ бл҃вені́ѧ. И҃дя́ше бо съ вра́тꙋ свои́мъ
Влади́миромъ Монома́хомъ: набра́ протꙋ
Ѡ҃троци Кнѧ҃зѧ Ростислав҃ ꙋ҃хѵщѧ ѡ҃тому. Половце́. Ви́дѣвшеже ѡ҃троци Ростислав҃ъ
Ста́рца Сего: начаша́ ꙋгати́ся є҃мꙋ: и҃
словесы гра́мными доѧ҃жа́ти: наꙋще́ны дре́вни

врагомъ

врагомъ. Старецъ же дхомъ Прроческимъ
проразумѣвъ, ꙗкѡ близ смрти суть, гла кни:
ѡ чада! егда вамъ требѣ оумиленіе мнѡго
имѣти, и млтвы требовати ѿ всѣхъ, тогда вы
паче злаѧ творите, ꙗже Бгу неугодна суть:
но плачитесѧ своеѧ погибели, и каитесѧ своихъ
согрѣшеній, да поне ѿраду пріимете въ страшный
днь: оуже бѡ постиже вы судъ, ꙗкѡ вси
въ водѣ потоплени будете съ кнѧземъ вашимъ.
Кнѧзь же Ростиславъ слышавъ то, неположи на срдци
своемъ силы словесъ Прпдбнаго, и непщуѧ укоризну
его глати а не прроческство, разгнѣвасѧ зѣло,
и рече: мнѣли смерть повѣдаеши ѿ воды,
оумѣющу плывати посредѣ еѧ? Самъ тоѧ
укусиши. И абіе страха Бжіа неимѣѧ, повелѣ
свѧзати руцѣ старчестіи и нозѣ, и камень
ѡбѣсити ему навыю, и воводу егѡ вовреши:
и такѡ оутопленъ бысть. Братіѧже искаша
егѡ два дни, и неѡбрѣтоша. Таже въ третій
днь пріидѡша в келію егѡ, хотѧще взѧти
аще бы что нужднагѡ ѡсталѡ по стѣмъ;
И се ѡбрѣтесѧ в келіи Прпдбный мртвъ, по
руку и поногу свѧзанъ, камень имѣѧ по-
вѣшенъ навыи своей: ризы же ему еще бѧху
мокры, и лице свѣтло, всеже тѣло аки живо.
И почудишасѧ зѣло, кимбы, и какѡ внесенъ былъ;

стый про
рече ѹто
пленіе ѿтро
ко ікнзю
ихъ

кнз: рости
слав ѹтоп
стго вл:
ѿсо ѕха
ѿро: ача.

ѡбрѣтесѧ
с: мртвъ
с каменемъ
в келіи за
ключенѣ

понеже

понеже и келїа заключенна вѣ. Обаче
Воздавше хвалу Бгу творящему дивная чудеса
въ Стѣмъ своемъ, изнесоша чудотворныя
тыя мощы чтно, и положиша в Пещерѣ:
идѣже и доннѣ пребываютъ нетлѣнны.
Ростиславже непщева вины ѡ грѣсѣ своем,
и ꙗростїю дыша ниже в Монастыръ внїйде,
ꙗкоже ѡбѣщася: но невосхотѣ блвенїя, еже
и удалися ѿ него. токмо Владимир Мономах
братъ его, в Монастырѣ бысть, млтвы
и блгвенїя прося. Егда же быша у Триполя,
и преидоша Стугну рѣку: сотвориша полкома
своима бран съ Половцы, и не ѡдолѣша тѣм,
но побѣгоша ѿ лица противных Россїйстїи
Кнзи. Тогда Владимир бѣжа преѣха рѣку
Стугну, млтвъ ради и блвенїя Печерскихъ
Стыхъ: Ростиславже съ всѣм своим воинствомъ
потопленъ бысть вне. И такѡ и прроченїе Стагѡ
собысться, и внюже мѣру мѣри злый увїйца,
возмѣрися ему. Незлобивыйже Чудотворец
Григорїй ѡбрѣте источник жизни, и потоком
сладости вѣчныя наслаждаяся, при водах
ꙗже превышше Нбсъ хвалитъ Имя Гдне:
Емуже подобает слава и хвала, ннѣ и прно
и въ безконечныя вѣки, Аминь.

мощи Ст: положены в пещерѣ и суть нетлѣнны

кнѧз ростиславъ по прроченству Ст: утопе

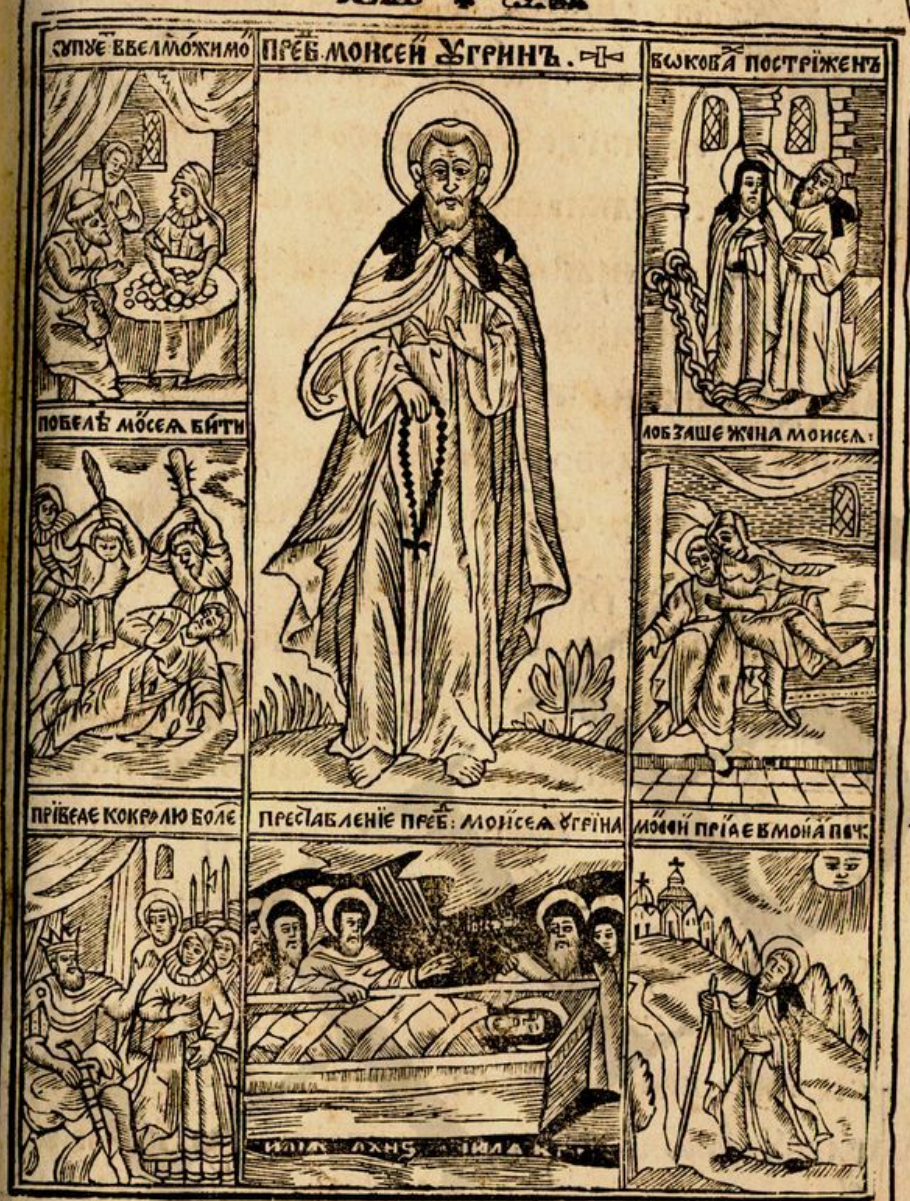

Моусей чтоты ради изволи терпѣти:
Бгови́децъ єстъ, чтъ сый взыйде Бга зрѣти.

Житіе прпдбнагѡ ѿца нашегѡ Моусеа Угрина.

Мца іюл. кѕ дня

Іже дѣвства ради страдаше в Лядской земли ѿ нѣкія жены вдовицы.



Найпаче врагъ нечистый ѡбыче страстію нечистою блудною, бра воздвизати на чл҃ка, ꙗко да тоею скверною помраченъ чл҃вѣкъ невзираетъ въ всѣхъ дѣлехъ своихъ на Бг҃а: понеже чтыи срдцемъ Бг҃а оузрѧтъ. Подвизасѧ на той брани паче инѣхъ, злопострадавъ доволнѣ, ꙗкѡ добръ воинъ Хв҃ъ, сей Бл҃женный ѿц҃ъ нш҃ъ Моусей, дондеже доконца побѣди нечистагѡ врага силу: и намъ ѡбразъ ѡстави. ѡнемже пишетсѧ сице:

Мѧ: е.

Ѹвѣданѡ бысть ѡ семъ Бл҃женнѣмъ Моусеи ꙗкѡ родомъ бѣ Угринъ, Аюбимъ Бл҃говѣрному и ст҃ому Кн҃зю и страстотерпцу Россійскому Борису: ему же служаше съ братомъ своимъ Геѡргіемъ, егѡже оубиша съ ст҃ымъ Борисомъ падшаго на Гдинѣ своемъ, вѡи безбожнаго Свѧтополка на Алтѣ рѣцѣ, и главу егѡ ѿрѣзаша златыѧ ради гривны, юже возложи нань ст҃ый Борисъ. Сей же Бл҃женный Моусей единъ избывъ оубіенія, пріиде въ градъ Кіевъ, къ Предиславѣ сестрѣ Ꙗрославли, и бысть ту крыѧсѧ ѿ Свѧтополка, и млѧсѧ Бг҃у прилѣжно, дондеже пріиде Блгчтивый Кнѧзь Ꙗрославъ, жалостію оубіенія братнягѡ влекомъ, и безбожнаго Свѧтополка побѣди. Егда же Свѧтополкъ избѣгши

Смосе Угрин служаше ст: кнзю Борису.

по оубіеніи ст: Бориса пріиде въ Кіевъ.

въ Аѧдскую

в Лядскую землю, прійде паки съ Болеславомъ и изгна Ярослава, а самъ в Кіевѣ сѣде. Тогда Болеславъ возвращаяся въ свою землю, поятъ съ собою в плѣнъ двѣ сестрѣ Ярославли, и Боляры его многи, с ними же и сего Блаженнаго Моусеа ведоша, окованна по руку и по ногу желѣзы тяжкими, егоже твердо стрежаху: бѣ бо крѣпокъ тѣломъ, и красенъ лицемъ.

Болеславомъ в Лядскую землю плѣненъ.

Видѣ же сего Блаженнаго в Лядской земли нѣкая жена от Благородныхъ, красна сущи и млада, имущая богатство многое, и власть велику, еяже мужъ съ Болеславомъ идый невозвратися, но убіенъ бысть на брани: Та убо пріемши въ умъ видѣнія доброту, уязвися вожделѣніемъ похоти плотскія къ сему Прпдбному, И нача лестными словесы увѣщевати его, глющи: О чл҃вче воскую таковыя муки подемлеши? имѣя разумъ, имже бы мощно ти избыти таковаго окованія и страданія. Отвѣща ей Моусей: Бг҃ъ сице изволи. Жена же та рече к нему: аще ми покоришися, азъ тя избавлю, и велика сотворю въ всей Лядской земли, и обладати имаши мною, и всею областію моею. Разумѣвъ же Блаженный вожделѣніе ея скверное, гл҃а ей:

красотою с уязвися в Лядской земли жена

нача прелщати его жена.

с отписаніи показ не послушати женѣ.

которы

которы мужъ послушавъ жены исправися есть когда?
Быт: г. Адамъ первозданный жены послушавъ, и Рая
Суд: ѕі: изгнанъ бысть. Самѱонъ силою паче всѣхъ
преуспѣвъ, и ратнымъ ѡдолѣвъ, женою предан
г Цар: аі бысть иноплеменникомъ. Соломонъ премудрости
глубину постигъ, женѣ повинувся, Идолом
Мѳ: ді поклонися. Иродъ многи побѣды сотворивъ,
женѣ поработився, Іѡанна Пр҃ст ѹ ѹсѣкну.
какѡ убѡ азъ свободъ буду, егда
рабъ сътворюся женѣ, еяже ѿ рожденія
Пак жена прещаще ст҃аго. непознахъ? Ѡнаже рече: азъ тя искуплю, и
славна сотворю, Гд҃ина всему дому моему
устрою, и мужа тя имѣти себѣ хощу:
токмо ты волю мою сотвори, нетерплю бо
видѣти красоты твоея безъ ума погубляемы.
С: никакѡ послуша жены. Блаженный же Моѵсей рече к ней: добрѣ вѣждъ
якѡ несотвору воли твоея, ни власти твоея,
ниже богатства хощу: но всего сего лучши
ми есть душевная чистота и телесная. небуди
ми погубити труда пяти лѣтъ, яже ми Гдь
даровъ терпѣти въ узахъ сихъ неповинну сущу тако-
вымъ мукамъ, иже ради уповаю избавленъ быти
вѣчныхъ мукъ. Тогда жена видѣвши
себе лишаему таковыя красоты, на другій совѣтъ
діаволскій преде, помысливши сице: якѡ аще
искуплю егѡ, всяко и неволею покоритмися.

Посла оубо къ плѣнившемꙋ тогѡ, да возмет оунеѧ елико хощет, точїю Моѵсеа предаст ей: онже полꙋчив времѧ прїѡбрѣтенїѧ богатства, взѧ ꙋнеѧ ꙗкѡ до тисѧщи златых, Моѵсеа же предаст ей. Жена же прїемши власть на ним безстꙋднѣ влечаше егѡ на дѣло непреподобно. Раздрѣшившибо егѡ ѿ оуз, въ многоцѣнныѧ ризы ѡблече, и сладкими брашны питаше: таже ѡсѧзанїемъ любовным ѡбемлющи егѡ, на телеснꙋю похоть нꙋдѧше. Блаженныйже Моѵсей видѣвъ неистовство жены тоѧ, млтвѣ и постꙋ прилежаше паче, изволивъ Бга ради хлѣбъ сꙋхъ и водꙋ съ чтотою, нежели многоцѣннаѧ брашна и вино съ скверною. И абїе красоты ризъ себе ѡбнажи, ꙗкѡже иногда Іѡсифъ: и избѣже ѿ грѣха, нивочтоже вмѣнивъ житїе міра сегѡ. Посрамленна оубо жена, на таковꙋ ꙗрость подвижесѧ, ꙗкѡ ꙋмыслити ей гладом оуморити Блаженнагѡ въверженнагѡ в темницꙋ. Бъ же даѧ пищꙋ всѧкой плоти, иже препита въ пꙋстыни Илїю иногда, таже Павла Ѳивейскагѡ, и иныхъ мнѡгихъ рабъ своихъ оуповающихъ нань, неѡстави и сегѡ Блаженнагѡ: Ибѡ нѣкоегѡ ѿ рабъ жены тоѧ на милость преклони, иже втайнѣ подаваше емꙋ пищꙋ:

жена купи с: ꙋплѣнившаго

Ризами и брашны прелщаше его на блꙋд

Моѵсеи изверг ризы избѣже ѿ грѣха.

гладом жена морѧше его

Бжїим строенїем въ гладѣ препитанъ.

слуги ѳ-вѣщáхѹ ѥ женúти

Дрꙋзíиже ѹбѣщевáхѹ ѥгѡ глúце: Брáте Моѷ́ѥ что̀ возбранúтъ ти женúтисѧ? ѥ́ще бо младъ ѥ́сѝ, а сíѧ вдовá пожúвѣ с мꙋ́жемъ тóчiю лѣ́то ѥ́дино, и ѥ́стъ крáсна пáче и́нѣхъ женъ: богáтство же и́мать безчисленно, и влáсть вели́ю влáдѧкiй сѣ́ земли, я́кѡ а́ще бы восхотѣ́ла, нижебы Кнáзь гнꙋшáлсѧ ѥ́ѧ: тыѣ́же плѣ́нникъ ѥ́сѝ и́ рабъ, и нехóщеши Гдíнъ ѥ́ѧ быти. А́ще ли речéши, немогꙋ́ престꙉпúти запове́ди Хрⷭ҇товы? неглéтъ ли Хрⷭ҇ъ въ Ева́нгелiи: Сегѡ́ради ѡ́ставúтъ человѣ́къ ѡ́ца своегѡ и мáтерь, и прилѣ́пится к женѣ́ своéй, и бꙋ́дета ѡ́ба въ плóть ѥ́динꙋ. Такóже и Ап҃лъ: Ꙋне ѥ́стъ женúтисѧ, нежели ражзáтисѧ. Тóйже и ѡ́ вдовúцахъ: Хощꙋ́ и́мы вдовúцамъ послагáти: Тыѣ́же нѣ́кáзáнъ чúномъ Мнúшескимъ, но свобóд, сый ѿ того, почтò злы́м и горкúм мꙋ́кам ꙋдáешисѧ, и такó страя́ешиⷭ҇ Áщетисѧ слꙋ́читъ ѹ́мрѣти вѣ́дѣ сей, кꙋ́ю похвалꙋ́ и́маши? кто́ бѡ ѿ пéрвыхъ Прⷪ҇никъ возгнꙋшáсѧ женъ, я́кѡже Áвраáмъ, Íсаáкъ и Íаковъ? никтóже, развѣ́ нѣ́шнихъ чернорúзецъ. Íѡ́сифъ въ мáлѣ ѿ жены и́звѣ́же, но послѣ́ди и́той женѣ́ пѧ҇: и́ты ꙋ́бѡ а́ще нѣ́ѥ съ животóмъ ѿ жены сѣ́ и́зы́йдеши, послѣ́ди [я́коже мнúмъ] жены

слꙋгѝ ѳ-вѣщáхѹ ѥ женúти

сѡвѣ́тъ слѣ ѡ̀ писáнiи ѡ̀ женѣ́хъ

ѿ҃ѧ: ді.

а҃ Кѡ: ѕ.

а҃ тм: і.

гы҃: мѧ.

такоже

такожде самъ возыщеши: и кто непосмѣется
твоему безумію? ѹне ти есть покоритися женѣ сей,
и свободну быти, и гдину всему дому ея.
Блаженный же Моѵсей ѿвѣща имъ: Ей братіа
и добрыи мои друзи, добрѣ ми совѣтуете,
разумѣю яко лютѣйша ѿ змїина шептанїя
еже в раи къ еѵвѣ, словеса предлагаете ми: Нѹ-
дите мя покоритися женѣ сей, но никакоже
совѣта вашего пріиму. Аще бо мися случит
и оумрѣти въ ѹзахъ сихъ и горкихъ мукахъ,
всяко чаю ѿ Бга млть пріяти: И аще мнози
правдници спсошася съ женами, азъ единъ
грѣшенъ есмъ, немогу съ женою спстися.
Но аще бы и Іѡсифъ повинулся первѣе женѣ
Пентефріинѣ, то небы потомъ егда свою
жену поя, Црствовалъ въ Егѵптѣ: Видѣв же
Бгъ терпеніе его прежднее, дарова ему
Егѵпетское Царство: тѣмже и в роды хвалим
естъ, яко цѣломдръ, аще и чада прижитъ.
Азъ же не егѵпетскаго Царства желаю, ниже
ѡбладати властми, и великъ быти в лядской
сей земли, и честенъ явитися далече въ всей
Россійской земли: но вышняго ради Црства
вся сія преѡбидѣхъ. Сего ради аще съ животом
изыйду ѿ руки жены сея, никакоже иныя
жены взыщу, но черноризец [Бгу изволшу] буду.

Ѿвѣт Ст: на совѣт слугъ.

Бы лд и мл.

Ѡбѣт Ст: на Іночество.

Чтобо

ѡвтⷮ с: ѡписа́нїи ѡнежівⷮ

Что́ бо въ Є҃ѵ҃лїи Хⷮ рто́въ рече́: Всѧ́къ и҃же ѡста́витъ до́мъ, и҃ли бра́тїю, и҃ли се́стры, и҃ли ѡц҃а, и҃ли мⷮ ръ, и҃ли жены, и҃ли ча́да, и҃ли се́ла, и҃мени мо́его ра́ди, сторице́ю прі́иметъ, и҃ жи́вотъ вⷱ҃чный насл҃ѣ́дитъ. Хо́ щеши ли́ па́че послу́шати, и҃ли бо́ѧ? Апⷭ҃тоⷧ҃же глетъ: Не ѡжени́выйсѧ пе́четсѧ ѡ Гⷣ҃нихъ, ка́ко ѹ҃годи́ти Гⷣ҃ви; а҃ ѡжени́выйсѧ пе́четсѧ ѡ ми́рскихъ, ка́ко ѹ҃годи́ти женѣ́. вопроша́ю ѹ҃бо бо́ѧ, кому́ подоба́етъ па́че работа́ти, Гⷣ҃ви ли и҃ли женѣ́? Вⷭ҃ѣ́мже и҃ка́ко пи́шетъ и҃ се: Рабы́ послу́шайте Гⷣ҃пїи́ свои́хъ, но въ бл҃го́е а҃не зло́е. Бу́ди ѹ҃бо разу́мно ба́ держащимъ, и҃ка́ко никогда́же прелести́тъ мⷭ҃ красота́ же́нскаѧ, ни́же ѡлу́читъ менѣ́ ѡ любве́ хⷭ҃ы.

ѕ҃ ф҃е ѵ҃. никто́ слы́ ѡ послⷭ҃:

жен па́ки прельща́ше е҃мⷭ҃ нїи́ми.

Се слы́ша́вши жена́, и҃мъ помы́слъ лука́въ въ се́рцѣ и҃ прі́ѧ, и҃ повелѣ́ вседи́ти бл҃же́наго на ко́нь, и҃ сомно́гими слу́га́ми води́ти по гра́домъ свои́мъ и҃ се́ломъ, гл҃ѧ́щи е҃мⷭ҃: Сі́ѧ всѧ́ твоѧ́ сⷭ҃ть, а҃ще ѹ҃годна тебѣ́? твори́ и҃ка́коже хо́щеши ѡбе́мъ. Гл҃а́же и҃мъ люде́мъ: Се Гⷣ҃ъ ва́ш, а҃ мо́й мⷭ҃ъ, бе́но ѹ҃бо стрⷭ҃тя́ще покла́ни́тисѧ е҃мⷭ҃. Посмⷭ҃ѣ́ва́ѥсѧ бл҃же́ный безу́мію жены́, рече́ е҃мⷭ҃: Безу́мнаго ра́ди сего́ не можеши бо прельсти́ти мⷭ҃ла́дѣ́нными ве́щьми ми́ра сего́, ни́же ѡкра́сити нетлⷭ҃ѣ́ннаго

с: порѹга́ безу́мію жены́.

дх҃овна моего богатства: разумѣй и не трудися всуе. Жена же съ ꙗростїю рече ему: не вѣси ли ꙗко продан ми еси? и кто измет тя ѿ руку моею? живаго тебе никакоже ѿпущу, но помногихъ мукахъ смрти тя предамъ. Бл҃женныйже содерзновенїемъ ѿвѣща ей: не убоюся зла никоегоже, ꙗко Гдь сомною естъ, ему же ѿселѣ [поизволенїю его] въ Иноческомъ житїи работати желаю.

Прещенїе жены на с҃

Дерзновенїе с҃: ѡ Бзѣ

И в то время, Бгу наставляющу, прїйде къ бл҃женному Моѵсею ѿ ст҃ыя Горы нѣкїй Чернори́зецъ, саномъ Іереѵ, и ѡблече его въ ст҃ый Агг҃лскїй Иноческїй образъ: поучиже того много ѡчтотѣ, еже не предати плещїй своихъ врагу, и тоя скверныя жены не убоятися, и тако ѿиде. Взысканъ же бы таковый Чернори́зецъ всюду, и не ѡбрѣтенъ. Тогда жена ѿчаявшися своея надежды, раны тяжки возложи на Прпдбнаго Инока Моѵсея: Растягши бо повелѣ бити его жезлїемъ, ꙗко и земли наполнитися крови его. Біющїиже гл҃аху ему: покорися Гп҃жи своей и сотвори волю ея, аще ли преслушаеши, то на оуды раздробимъ тѣло твое. Немни бо ꙗко избѣжиши сихъ мукъ, но помногихъ мукахъ горцѣ предаси душу свою. Помилуй

Іно ѿ ст҃ горы поры же ст҃гѡ

Жена повелѣ жезлїе бити ст҃аго.

самъ себѐ, ѿложи мнишескїѧ сїѧ рꙋбы, и
ѡблецисѧ въ многоцѣнныѧ болѧрскїѧ ризы,
и избꙋдеши ѡжидающихъ тебѐ мꙋкъ. Ѿвѣща имъ
мꙋжество стагѡ. мꙋжественный Мѡѵсей: Братїе, повеленное
вамъ творите, никакоже медлѧще. Мнѣже
никакѡже мощно есть ѿрещисѧ мнишества и
любве Бжїѧ, и никоеже томленїе ни огнь ни мечь
ни раны, немогꙋтъ менѐ разлꙋчити ѿ Бга, и сегѡ
великагѡ Аггелскагѡ образа. Сейже безстꙋднѣй
и помраченнѣй женѣ, показавшей свое безстꙋдїе,
нетокмо страхъ Бжїй но и стꙋдъ члчскїй пре-
ѡбидѣвшей, безстꙋда нꙋдѧщей мѧ наѡскверне-
нїе и прелюбодѣѧнїе, никакоже покорюсѧ,
ни тоѧ ѡкаѧнныѧ волю сотворю.

жена послѧнїе написа къ болеславꙋ ѡ стѣмъ

Мнѡгꙋ же печаль имꙋщи жена, како бы
ѿмстити посрамленїе свое, написа послѣди
къ Кнзю Болеславꙋ посланїе сицевѡ: Самъ
вѣси, ꙗкѡ мꙋжъ мой оубїенъ бысть на брани
стобою, тыже ми далъ еси волю, да егоже
восхощꙋ, поймꙋ себѣ въ мꙋжа: Азъ же
возлюбихъ единаго юношꙋ ѿтвоихъ плѣнникъ
красна сꙋща: и искꙋпивши поѧхъ его въ домъ свой.
Дахже за негѡ злата мнѡго, и все сꙋщее въ домꙋ
моемъ злато и сребрѡ и власть всю даровахъ емꙋ,
точїю дами мꙋжемъ бити восхощетъ: онъже сїѧ всѧ
ни во что же вмѣни: мнѡга жды же и гладомъ

и ранами

и ранами томляхъ егѡ, но ничтоже ѹспѣхъ.
Недоволно бысть емѹ пѧть лѣтъ ѡкованнѹ
быти ѿ плѣнившагѡ, и се шестое лѣто
пребысть ѹ мене, и мнѡгѡ мѹченъ бысть ѿ мене
преслѹшанїѧ ради, еже самъ насѧ привлече,
пожестосердїю своемѹ: нынѣ же и постры-
женъ естъ ѿ нѣкоегѡ Чернѡризца. Ты
ѹбѡ что повелѣваеши ѡ немъ да сотворю?
Кнѧзь же Болеславъ повелѣ приѣхати
къ себѣ женѣ той, и Мѡѵсеа привезти.
Егдаже по повеленїю егѡ бысть, видѣвъ
Прпдбнаго, мнѡго нѹдѧше егѡ поѧти женѹ тѹ:
но не ѹвѣща. послѣди же рече къ немѹ: кто
такѡ нечѹвственъ ꙗкоже ты, иже мнѡгихъ
благъ и чести лишаешисѧ, и вдалсѧ еси
вгоркїѧ мѹки. ѿ нынѣ бѹди извѣстенъ,
ꙗкѡ животъ и смрть предлежити: или волю
Гпжѣ своеѧ сотворшѹ ѿ насъ честнѹ быти,
и великѹ власть имѣти: или преслѹшавшѹ
помнѡгихъ мѹкахъ, лютѹю смтрь прїѧти.
Глаголаже и къ женѣ: никакоже кѹпленый
тобою плѣнникъ бѹди свободъ, но аки Гпжа
рабѹ своемѹ сотвори, еже хощеши: да и прочїи
недерзнѹтъ преслѹшати Господїй своихъ.
Прпдбныйже ѿцъ нш҃ъ Мѡѵсей ѿвѣща къ немѹ:
Каѧ полза члвкѹ (глетъ Гдь:) аще мїръ

Болеславъ нѹдѧше с: поѧти женѹ

ѿвѣтъ с: къ Болеславѹ

весь

весь пріобрящетъ, дшу же свою ѿщетитъ:
или что дасть чл҃вкъ измѣну за дшу свою?
Ты же что ми ѡбѣщаваеши славу и честь,
еяже и самъ скоро ѿпадеши, и гробъ тя
пріиметъ ничтоже имуща: такожде и сія
скверная жена злѣ убіена будетъ. Якоже и
бысть по прореченію Прпбнаго. Но прежде тогѡ
Жена вземши нань болшую власть,
безстуднѣ паче влечаше егѡ на грѣхъ, якѡ и
повелѣ егѡ нуждею положити на одрѣ своем
лобызающи и ѡбемлющи: но неможе ни сею прелестію
на свое желаніе привлещи его. Рече же к неи Прпбный:
всуе труд твой ѡ жено! не мни бо мя грѣха
сегѡ нетворити якѡ безумна нѣкоего, или
немогуща: но страха ради Бжія, гнушаюся
тебе нечистыя. Се слышавши жена завѣща
посто ранъ даяти ему на всякъ днь: послѣди же
и тайныя уды урѣзати ему повелѣ.
Прпбный же Мѡѵсей лежаше аки мртвъ ѿ
теченія крови, едва мало дыханія в себѣ имый.
Сему соизволяя Болеславъ, и хотя паче
угодная сотворити женѣ, величества ради
рода ея, и любве къ ней: воздвиже гоненіе веліе
на черноризцы, и изгна всѣх ѿ области своея.
Бъ же сотвори ѿмщеніе за рабы своя воскорѣ.
Въ единѹ бо нощъ Болеславъ напрасно умре,

Прреч смерть болеславу и убіеніе женѣ.

жена нуждою влечаше стго на грѣх.

мученіе стго лютое

Болеславъ ради стго Іноков всѣх изгна

Собыся прореченіе стагѡ.

и бы мате вели въ всей лѧской земли: Ибо
постави люди изби Епископы и Болѧры своѧ
ними же и та жена безстудная ѹвѣдена бы.

Сем гнѣвѣ Божиим бывшем по изгнании
Чернориземцевъ запострыженїе Прпбна Моусеа
воспомина́ше полѣтех мнѡгих великомѹ
кнѧзю Кіевскомѹ Ізславѹ, Княгини его
лѧховица сѹщи дщи Болеслава, млѧ о наказа-
ние, дане ѡгони ѿ области Своем Прпбнагѡ
Антонїа и братїи его, за постриженїе
блженнагѡ Варлаама и Ефрема Евнѹха.
Обаче глаголюще ѡнастоѧщемъ.

Прпбный ѡц нш Моусей мало возмогъ
прииде в Пещерѹ къ Прпбномѹ Антонїю, носѧ
на себѣ мученическа раны, якѡ храбрый воинъ
Хвъ: и живѧше Богоугодне, подвизѧсѧ
млениемъ, Постомъ, Бдѣнїемъ, и всѣми
Иноческими добродѣтелми имиже доконца
побѣди нечистагѡ врага всѧ кѡзни.

Запремногїѧ же побѣды страстей нечистых
блѹдны воющыихъ на сегѡ Прпбнагѡ: дарова
емѹ Гдь Силѹ, побѣжати воющыѧ и на
прочїихъ тыѧже страсти. Некїи бѡ Братъ
борим быть Страстїю на блѹдъ, и пришедъ
мѧше Сегѡ Прпбнагѡ да поможетъ емѹ:
Ѧзъ же [рече] Ѧщеми что пѡбелиши,

прп. Моусеа Угрина. рѧд.
и бы мате вели въ всей лѧской земли: Ибо
постави люди изби Епископы и Болѧры своѧ
ними же и та жена безстудная ѹвѣдена бы.
Сем гнѣвѣ Божиим бывшем по изгнании
Чернориземцевъ запострыженїе Прпбна Моусеа
воспомина́ше полѣтех мнѡгих великомѹ
кнѧзю Кіевскомѹ Ізславѹ, Княгини его
лѧховица сѹщи дщи Болеслава, млѧ о наказа-
ние, дане ѡгони ѿ области Своем Прпбнагѡ
Антонїа и братїи его, за постриженїе
блженнагѡ Варлаама и Ефрема Евнѹха.
Обаче глаголюще ѡнастоѧщемъ.
Прпбный ѡц нш Моусей мало возмогъ
прииде в Пещерѹ къ Прпбномѹ Антонїю, носѧ
на себѣ мученическа раны, якѡ храбрый воинъ
Хвъ: и живѧше Богоугодне, подвизѧсѧ
млениемъ, Постомъ, Бдѣнїемъ, и всѣми
Иноческими добродѣтелми имиже доконца
побѣди нечистагѡ врага всѧ кѡзни.
Запремногїѧ же побѣды страстей нечисты
блѹдны воющыихъ на сегѡ Прпбнагѡ: дарова
емѹ Гдь Силѹ, побѣжати воющыѧ и на
прочїихъ тыѧже страсти. Некїи бѡ Братъ
борим быть Страстїю на блѹдъ, и пришедъ
мѧше Сегѡ Прпбнагѡ да поможетъ емѹ:
Ѧзъ же [рече] Ѧщеми что пѡбелиши,

у бжи прпб ан: и мко
с: моусеи
прїде кѡв прпб: ан: влв: ѡсо
ѳфлд ѡ ро: ала.
прїѧ блг нбавлѧ ѡ блдны
страсте.

сохранити до смрти ѡбѣщаюсѧ. Прпдбный же гла ему: никогдаже рци слово къ женѣ въ всемъ животѣ своемъ: онже ѡбѣщасѧ со оусердїем. Таже стый подражаѧ первагѡ Моѵсеѧ, творѧщагѡ жезломъ чудеса, прикоснусѧ лона телеси братнѧгѡ жезломъ своимъ, безнегоже неможаше ходити ѡ себѣ, заболѣзни прежде подѧты ран: и абїе ѡмртвѣша всѧ страсти нечистыѧ, в телеси брата тогѡ: и ѿтолѣ небыст вѧщше пакости ему.

Жезломъ своимъ ѿгнѧ страсть блудную ѿ брата

Достиже оубѡ сей добрый воинъ Хвъ, въ страданїи и подвизѣ своем Бгоугодномъ, шестинадесѧтъ лѣтъ. Зане пѧть лѣтъ въ оузах оуплѣнившаго неповиннѣ мучимъ, блгрдственное терпѣнїе Іѡвле показа: шестое лѣто мужественнѣ за чтоту, паче Іѡсифа пострада: таже десѧтолѣтным безмолвїем Пещерным Равноаггл̃ным, преданным ѿ стыѧ Аѳѡнскїѧ Горы, просїѧ прежде иных: аки ѡнъ первый Моѵсей десѧточисленным законом оустроенїем Аггл̃ъ преданным, ѿ стыѧ Сїнаискїѧ Горы. Тѣмже и сей нш̃ъ Прпдбный Моѵсей, сподобисѧ по истиннѣ Бгови́децъ быти: ѡбрѣтебосѧ достоинъ блженства чыстыхъ срдцемъ. И на зрѣнїе Бжїе лицемъ къ лицу преселисѧ Мца Іюлѧ двадесѧт шестагѡ днѧ.

Колики времени Бгоугоди

Простави с: Моѵсей блгв: ѿ сто ѕфмд. ѿ ро ама

єще живущу Прпдбному Антонїю: в єгоже Пещерѣ лежат и до нн҃ѣ нетлѣнно, нерастлѣвшаго чтоты Стагѡ сего мужа, чудотворныѧ мощи.

Побѣждаетъже мощами своими Моѵсей Стый и посмртй нечистыѧ страсти. Ꙗкоже оувѣдѣ Іѡанъ С: Многострадалный: Ибо той затворивсѧ в Пещерѣ, и вкопавъ себе до раму, противу мощем Прпдбнаго сегѡ Моѵсеѧ, єгда многѡ пострада, побѣждаѧ блудную страсть: послѣди слыша гласъ Гдн҃ь, да помлитсѧ мртвецу сущему противу себе, Прпдбному сему Моѵсею оугрину: єже многострадалный єгда сотвори, абїе избавленъ бысть ѿ нечистыѧ брани. Такожде и другагѡ брата страстнагѡ, ѿтоѧжде пакости избави Іѡанъ Стый тойжде, єгда кость єдину ѿ мощей Прпдбнаго Моѵсеѧ вдаде страстному, да приложитъ къ телеси своему: ꙗкоже ѡтом пишетсѧ в житїи Прпдбнагѡ Іѡанна Многѡстрадалнагѡ.

Буди оубо и нам избавлшимсѧ ѿ всѧкїѧ нечистоты, вожда имѣти наставлѧющагѡ незаблуднѣ, млтвами своими напут Спнный, Прпдбнагѡ сегѡ Моѵсеѧ, и с нимъ поклонитисѧ Лицу въ Трци покланѧемагѡ Бга, єму же слава нн҃ѣ и прснѡ и въ вѣки вѣкомъ. Аминь.

мощи Ст: Моѵсеа избавляютъ ѿ страстей блудныхъ

мощми єго Іѡ: мнѡ страд: исцѣли себе и другагѡ ѿ страстей блудныхъ,



ІѠАННЪ храня дѣвство, живъ въ землю вкопася,
з Дѣвственником Наперсным жити подвизася.

мца Іюн: ні дня

ЖИТІЕ ПРПДБ: ѠТЦА НАШЕГО ІѠАННА МНОГОСТРАДАЛНАГО.

Иже Дѣвства ради много страждa, живъ сый вкопася
в землю до раму.

Многими



Многими скорбми подобаетъ намъ внїити въ Црствїе Бжїе. Учителю языковъ рекшу: Согласися возлюбленный Учникъ Іс҃овъ Іωаннъ Двственникъ, иже рече: Азъ Іωаннъ братъ вашъ и сообещникъ въ скорби. Тожде Согласїе свойственно естъ и возлюбленному Учнику Прстыя Бцы Печерскїя, Россїйскому нашему дѣвственнику Іωанну, иже нарицается Многострадалный. Многи бо воистинну скорби пострада Двства ради ωбрученнагω Нбному жениху: Якωже самъ многострадалное свое все житїе, оуже близъ смрти сый исповѣда нужды ради сицевыя:

Прихождаше многажды къ Сему Прпбному затворившу себе на единомъ тѣсномъ мѣстѣ въ Пещерѣ Прпбнаго Антωнїя, и ту все житїе свое иждившу, нѣкто ωбратїи боримъ навѣтомъ дїаволимъ на вожделѣнїе плотское, и млѧше Стагω, да помолится къ Гду ω ωслабѣ страстїй егω. Прпбный же Іωанъ глаше ему: брате, мужайся и да крѣпится срце твое, потерпи Гда и сохрани пути егω, и той неωставитъ тя въ руку врагъ нашихъ, ниже предастъ вловитву зубомъ ихъ. Ωтвѣща ему страстный: вѣру ими ми ωтче, якω аще неподаси ми ωслабы, то непочию ωт мѣста

Дѣян: ді

Апо: а.

С: Іωанъ многострадалъ близъ смрти сый самъ житїе свое исповѣда страстному брату пользы ради.

Совѣт С: Іωанъ и брату страстному.

Хотафиа в мнѣ ыр ндыйтн ѣ кмѹ ѧподобс: Iѡ

на мѣсто преходѧ. Прпбный же Iѡа́нъ рече́ кнемѹ: почто хощеши преда́ти себе́ насмр̃тнаго врагѹ? и подобнишися мѹжѹ столпѹ близ пропасти? кнемѹже врагъ пришед? внезапѹ сверже́тъ его̀ долѹ? и бывает̀ паде́нїе тя́ковагѡ лю́то? и̃ якѡ немощѝ ем̀ ктомѹ востати. а̃ще же пребѹдеши здѣ въ стѣмъ Монастырѣ? подо́бенъ бѹдеши мѹжѹ столпѹ дале́че пропа́сти? его́же врагъ а̃ще и трѹдися влеки́й низри́нѹти? невозмо́жетъ: и̃ якѡ Гдь терпѣ́нїемъ твои́мъ и̃зведе́т тѧ ѡ̃ роба страстей? и ѡ̃бре́нїѧ нечистоты. Но послѹша́ менѐ бра́те? датѝ и̃повѣ́мъ случи́вшееся и̃ мнѣ ѡ̃ ю́ности мое́ѧ. И̃ тогда̀ нача́тъ и̃повѣда́ти бы́е жи́тїе своѐ подро́бнѹйше гл̃: Егда̀ прїи́до́хъ [речѐ] въ Монастырь Сей стыи̃ Печерскїй? и̃ нача́ трѹжда́тися по чи́нѹ стагѡ и̃ гл̃скагѡ и̃ноческагѡ о̃бра́за: мно́го постра́дахъ томи́ на бѹ́дѣ? и̃ невѣ́мъ что непретерпѣ́хъ? моегѡ ра́ди сп̃нїѧ. Два́ дни о̃богда́же три пребыва́хъ нерадый? мно́гаѧжыже и̃ вся седми́цѹ ничто́же бы́вша? и̃ жа́ждею мно́гою ѹмора́хся: повсѧ́же но́щи бодрствова́хъ. и пребы́хъ въ такѡ злостра́дании до трехъ лѣ́тъ: но ничто́ко поко́ѧ ѡ̃брѣто́хъ. И̃до́хъ ѹ̃бѡ въ Пещеру? и̃дѣ́же Прпбный ѡ̃ц̃ъ

подвиги с: Iѡа́нна

нѡ҃ъ Ѧнтѡ́нїй положенъ е́стъ: и прѣбы́хъ днь
и но́щь оу҃ Гро́ба его҃ мл҃мъ. И се слы́ша гла
прпбна комнѣ: Ѡа́нне Ѡа́не подобае́ти здѣ
затвори́тнем в Пещере́ даневиде́нїемъ и
мл҃ча́нїем вра оу҃пра́зни́тем и Гь помо́жетн
мл҃твами прпбныхъ свои́хъ. Тѣ́мже [рече́]
а҃зъ ѿтогѡ́ ча́са, здѣ затворихсм вт҃ѣ́нѣмъ
и скорбе́нѣмъ мѣ́стѣ Сем: Ѝдѣ́же пребыва́
оу҃же три́десл҃ое Се лѣ́то. И е҃дна́ преже ма́ла
вре́мени поко́й ѡбрѣто́хъ. Вс҃мже лѣ́та бо
ра́хъмъ съ страстмн и помы́слы телесными.
И жесто́ко пребыва́хъ. Пе́рвѣе то́чїю по́сто́мъ и
бдѣ́нїемъ оу҃дрѹча́мъ тѣ́ло свое́ нема́ло лѣ́тъ.
Та́же невѣ́дый что сотвори́тн и немогі́й тер
пѣ́тн бра́ни пло́тскїм: ѹмы́слн на́гъ жи́тн
Бро́нѧже та́жки на тѣ́ло свое́ возложи́тн: и
та́ко ѿто́лѣ да́же до нн҃ѣ: тр҃дснїю и желѣ́з
ны оу҃грызе́нїемъ нѕмже́нъ быва́н. О҃бачее́га
ї҃м вс҃м недово́лна бы́ша, и нн҃ѹ вещъ сотвори:
Нскопа́хъ а҃мѹ глубо́кѹ, я҃кш дорамѹ мое́ю.
Прнспѣ́вшиже днем с҃гѡ велнкагѡ по́ста
вн҃йдо́хъ в҃а҃мѹ, и всегѡ себе́ ѡ҃сы́пахъ пере́тїю
я҃ко то́ю нмѣ́тнми свобо́дны рѹцѣ́ и главѹ:
и та́ко оу҃гнѣтаем земле́ю, пребы́хъ весь пост
немогі́й двигнѹти не́дннъ соста́во. но нн҃а́ко
стремле́нїе пло́тско и ражже́нїе телесн престá.

С: Ісаа 8 гроб прп: ф҃н: помо на страст блаⷭ҃дныа прїм.

л҃лѣ҃ къ тво҃ѣ бы

жнва́ше на в҃ жѣлѣ зы́хъ.

в҃ копа́ем в зе́млю дорамѹ и в а҃нкі по.

Кнмже

Бѣ сонà ꙗмы онемъ пожгаше егѡ.

Къ симже врагъ діаволъ страхованіѧ ми творѧше, хотѧ мѧ ѿтꙋдꙋ ѿгнати, егѡже ѡщꙋти ковáрство сицево: Нóзѣ мои въ ꙗмѣ содна возгорѣстасѧ, ꙗко и жиламъ в тѣхъ скорчитисѧ, и костемъ троскотати, пламенеже досѧзаше оуже доутробы моеѧ, и оудове мои изгорѣша. Азже нерадихъ ѡ лютѣй болѣзни тои, но порадовахсѧ дшею, ꙗкѡ та ми чста соблюденна есть ѿ скверны: и изволихъ паче изгорѣти въ огни томъ Гаради, нежели изыйти из ꙗмы бѣсомъ порꙋгаемъ. И се в тоже времѧ видѣхъ страшна и люта ѕѣло змїѧ пламенемъ дышꙋща, и искрами пожигающа мѧ, и пожрѣти хотѧща: еже въ многи дни творѧше хотѧ прогнати мѧ.

Змїѧ онемъ дышꙋщи пожрѣти егѡ хотѣ.

Приспѣвшей же свѣтоносной нощи воскресенїѧ Хва, нападе намѧ внезаапꙋ лютый тои ѕмїй, и главꙋ мою и рꙋцѣ въ ꙋста своѧ вложи, и ѡпалишамисѧ власы на главѣ и на брадѣ, ꙗкоже нн҃ѣ видиши мѧ. Азже ꙋже в гортани ѕмїѧ тогѡ сый, возопихъ из глꙋбины срдца моегѡ:

Мл҃тва с: сꙋщаго въ ꙋстахъ ѕмїѧ.

Гн҃и Бе Спсе мой, воскꙋю мѧ еси ѡставилъ, ꙋщедримѧ влдко, ꙗко ты еси еди чл҃колюбецъ. Спси мѧ грѣшнагѡ, едине безгрѣшне. Избави мѧ ѿ скверны беззаконїѧ моегѡ, да не оувѧзнꙋ в сѣти лꙋкавагѡ въ вѣки. Избави мѧ ѿ поглощенїѧ врага сегѡ, себѡ

Ꙗ҆́кѡ левъ рыка́етъ хотя́ мѧ поглоти́ти ·
бо́двигни си́лу твою́ и҆ прі́иди дама́ спе́ши:
блесни́ мо́лнїѧ твоя́ и҆ нѵ́зложи є҆гѡ́ да не́чезне
ѡ҆́блацы твоегѡ. Є҆гда́же скончаѵ҆́ мл҃твѹ҆ а҆́бїе
свѣ́тъ бж҃тве́нный а҆́ки мо́лнїѧ блесну́ и҆
и҆́спый то́й зми́й и҆́чезе: є҆гѡ́же да́же до҆нн҃ѣ
бл҃гтїю бж҃їею не́вид҃ѣ. Слы́шаже тогда́ и҆́гла
гдь къ мнѣ́: Іѡа́нне Іѡа́нне҃ се́ти по́мощь
бы́ть҃ · про́чее вни́маи́ себѣ́ да не горѣ́е что́
пострада́еши в҃ бѹ́дѹщемъ вѣ́цѣ: И҆́же [ре́че]
поклони́вшꙗ рѣ́хъ: Гдь почто́мѧ ѡ҆ста́вилъ
є҆сѝ зло́ мѹ́чимꙗ бы́ти҃ ѡ҆́кѡщи́ми гла́и҆:
проти́вѹ си́лѣ терпѣ́нїѧ твоегѡ наведе́шꙗ
на́та҃ да и҆зы́дѹтъ ѻ҆́гнемъ чи́стъ и҆з҃ нихъ
а҆́кѡже зла́то: бы́шихъ ко си́лы непопѹща́е҃
Бг҃ъ и҆зы́дѹщенїѧ чл҃вкѹ҃ да не́какѡ и҆́знемогъ҃
порѹга́нъ бѹ́детъ зми́емъ лѹка́вым҃. но а҆́ки
прем҃ръ Гдн҃ъ҃ крѣ́пки҃ рамо́мъ и҆ си́лнымъ
велика́мъ и҆ тяжка́мъ дѣла́ врачае́тъ҃ не́мощны҃
же и҆ слабы҃ худа́мъ и҆ легка́мъ. та́кѡ ра҃зѹмѣ́и҆
и҆ ѡ҆́бразн҃и похоти телесны҃мъ҃ є҆́же ра́ди ты҃
молнїѧ самъ ѡ҆ себѣ́: ѠБа́че мр҃твецъ
помли́мъ҃ сѹ́щемѹ проти́вѹ тебѣ҃ да ѡ҆́блегчи́тъ
ѡ҆ стра́сти бл҃ѹдны҃мъ: се́и бо болѣ́ Іс҃ъ҃ нфа
сотвори́҃ и҆ мо́жетъ помага́ти стра́ждѹщымъ
вѣ́дѧ стра́стїи и҆́хъ҃ ре́ч҃е. И҆́же ре́че не вѣ́дыи҆

и҆́мени

мо́лнїѧ ѡ҆ гнѣ зми҃ѣ ѡ҆ стѣмъ

слы́ш гла гнь хр҃ѣ пла́нщ҃.

Повелѣ́ є҆мѹ҃ Гдь прибѣ́ти на по́мо҃ с: мо҃сѣ҃ ѵ҆ хрина.

Именн Іакова мртвеца нача зв҃ати: Гн҃и помл҃ѹ
ма мл҃вам Прп҃бнаго се. Послѣдиже ѹвѣдахѹ
ꙗко тои Моѷсеи бѣше ѹгри родо. И прииде
нама свѣтъ неизреченныи вне҃мъ же и нн҃ѣ
е҃мъ нетребѹа свѣщи въ нощи и въ дни.
но ивси достоиніи приходѧще къ мнѣ
насыщаютсѧ таковагѡ свѣта, изрѧтъ҃ ѹ҃ ѹ҃ ѹ҃
ѹтѣшеніе мое, е҃же ма вноц҃и оно въскрѣсенкѡ
ѡ҃свѣти, надежды ради бѹдѹщагѡ свѣта.

Сице исповѣданіе многострадалнагѡ жи
тіа своегѡ Прп҃бны ѡ҃цъ нш҃ъ Іѡан скончав
ѡбращсѧ къ страстномѹ, наведѣ: Мы оу҃бѡ
бра҃те сами оу҃мъ пригвоздихо҃м коплоголюбію,
тѣмже и стрти попѹщаетъ нами Бъ҃ прбным҃
своимъ сѹдомъ, занѣ николиже сотворихом
плѡды достоины покаанїа. но бра҃те а҃ѕ ти
се глю: помл҃нѣѥмсѧ семѹ Прп҃бномѹ Моѷсею,
и҃тои поможетъ ти. Тогда помл҃нсѧ кѹпно
съ стртным҃: И взе҃мъ е҃дину кость ѡ҃ мѹщеи
Прп҃бна Моѷсеа, дастъ е҃мѹ гл҃а: приложи ю
къ телеси твоемѹ. Онѣже то сотворивъ,
ѡ҃щѹти абіе ꙗкѡ оу҃гасе раждежніе, преста
возыранїе, и ѡ҃мртвѣша вс҃ѣ стрти блн҃ыа
въ плоти е҃гѡ: и ѡ҃толѣ небыст е҃мѹ паксет҃.
Тогда кѹпно, с҃тыи же и стртный хвалѹ
возаша Бг҃ѹ, ꙗко тѣх҃ иже прославиша е҃гѡ

по мл҃ѣ
кс҃ мосею
ѹгрину. с҃
1ѡ: свѣ
и повѣдѹ
ерластеи
влѹдныхъ
ѡ҃вѣты.

костіюс҃
мисе ѹгр
ѡ҃ еѵраи҃
влѹдныхъ
1ѡ с҃: епис
брата.

въ жи́тіи свое́мъ чистото́ю прослабля́етъ и по смр҃ти чю́деси дарова́нными чистоту́.

Та́же Многострада́лный Затво́рникъ Пр҃бный ѡ҃цъ нашъ Іѡа́нъ, вмалѣ вре́мени по исповѣда́нїи многаго страда́нїя своего́, Ѡ҃ца Іюля ѝ҃ днѧ предаде́ дх҃ъ свои́ въ рꙋ҃цѣ Гн҃и, снимѧже состра́да дастъ́же и въ цр҃твѣ.

Мо́щи же его́ сты́мъ точа́щїм нецѣле́нїе нетлѣ́нно, а҃ки столпъ кр҃по́сти ѡ҃ лица́ бра́жїи стои́ и до нн҃ѣ непоколеби́мо, та́мо и дрѣ́же самъ себѣ до ра́мꙋ ѡ҃копа́, пе́рвѣе е҃гда́ подвиза́ся, послѣ́дняе е҃гда́ вре́мѧ преста́вленїя своего́ ꙋ҃вѣдѣ.

Мл҃тва́ми ꙋ҃бо Многострада́лнаго сего́ Затво́рника Пр҃бнаго ѡ҃ца на́шего Іѡа́нна, [е҃гоже чтно́е тѣ́ло а҃ки побѣди́вшаго стра҃ тле́нїю мно́гимъ страда́нїемъ сотво́рися въ столпъ до́мꙋ Бж҃їа] бꙋ́ди на́мъ наста́вленнымъ бы́ти а҃ки свѣ́томъ и ѡ҃ѕнє́нїемъ столпа́ ѻ҃бра҃ пра́мо Моѷ́сеа, нашѣ҃ствова́нную ѻ҃ны҃ нн҃ѣ҃ Зе́млю, теку́щую мле́комъ и ме́до, ѩ҃же десно́ма сѫ҃ при пе́рсе ѻ҃ц҃и и мл҃нце не́нны, но а҃коже Напере́тникꙋ Хр҃ꙋ сни́це и Семꙋ Дрѣ҃ вѣ́нникꙋ Іѡа́ннꙋ, сі҃е́ стъ: бл҃гтїю и сла́вою въ Тр҃цы Сла́вимаго Бга: е҃мꙋ́же сла́ва нн҃ѣ и при҃ѡ и въ вѣ҃ки вѣ́кѡмъ, А҃мнь.



Кнѧѕ свѧтополкъ своима рукама несе Прохора в пещеру и положи.



Прохоръ ѕ зелїй с пепела пищу здѣ престави:
Хрта Бга Чловека днесь насыщенъ славы.



мца фев. і днѧ.

Житіе прпб: Ѿца нашего Прохора Чудотворца.

Иже ѿ зелїѧ глемагѡ лобода творѧше хлѣбъ сладкїй, ѿ пепела же соль млтвою своею.

Богатый въ щедротахъ и млсти Бгъ, многажды попущаетъ злая на родъ чл҃ческій, да тако наказавъ, наразумъ привлечетъ здравый, и надѣла понудитъ блгая: ѡбаче аще и казнитъ и язвы наноситъ, но и миловати некоснитъ, и цѣлбы на раны подавати немедлитъ. Якоже лѣпо есть видѣти ѿ житія Сегѡ Прпдбнагѡ Прохора, свѣдителствованнагѡ сице:

Въ дни Кнжения Святополка Изяславича въ Кіевѣ, многого насилія ѿ Князя сотворися людемъ: домы бо силныхъ безвины искорени, и имѣнія многихъ ѿятъ. Сегѡради Бгъ попусти поганымъ силу имѣти нань, и въ сташа рати многи въ державѣ егѡ ѿ половцевъ, къ симже и междособная брань: якѡ быти тогда гладу многажды, и скудости веліей въ Россійской земли.

Въ тыяже дни пріиде ѿ Смоленска въ Печерскій Монастыръ, сей Блженный Прохоръ, къ игумену Іѡанну, и ѿ негѡ воспріять стый Агглскій Иноческій образъ. Начатъ же подвизатися крѣпко въ добродѣтелехъ, и вдаде себе въ воздержаніе велико, яко и хлѣба ѡбычнаго лиши себе: но собирая зеліе лободу, и своима рукама стираяхлѣбъ себѣ творяше:

С: Прохоръ ѿ Смоленска

пища его бѣ хлѣбъ ѿ лободы.

и҃ тѣ҃мъ питáшесѧ. Сеѭже приготовлáше
въ врéмѧ лѣ҃тнее наѵ̀вѣсь годъ: и҃ приш҃е́дшꙋ
пáки лѣ҃тꙋ, тóжде твори́ше на годъ прихо-
дя́щїй: ꙗ҃кѡ нетребовáти є҃мꙋ ѡ҃бычнагѡ
хлѣ́ба повсѣ́дни живота́ своегѡ. и҃ тогоради
прозвáнъ бы҃ лободни́къ: занѐ рáзвѣ҃ Просфоры
ѵ̀ Цр҃кви҃: ѵ̀ кéлїи ниже о҃вощїе когдá ѣ҃дáше:
но тóчїю лободꙋ: ꙗ҃кѡже ни и҃́но что пїáше:
крóмѣ вѡды.

Трелобды преложѧ ємꙋ ѵ̀ слáдость.

Видя́ же Бг҃ъ терпѣ́нїе ст҃áгѡ ѵ̀ толи́цѣмъ
вꙁержáнїи: превори́ є҃мꙋ горе́сть о҃нꙋ хлѣ́ба
творимагѡ ѡ҃ лободы́: въ слáдость. И҃ бысть
є҃мꙋ ѵ̀печáли мѣ́сто рáдость. Непоскорбѣ́бо
сей Блже́нный никóлиже: но всегдá рáдꙋѧсѧ
работáше Г҃ду҃ Б҃ви҃. Ни́же оу҃страши́сѧ когдá
находя́щїѧ рáти: занѐ живáше ꙗ҃ки пт҃ицы:
рáзвѣ҃ лободы́ ничтóже и҃́но и҃мы́й: ꙗ҃кѡ
немощи҃ є҃мꙋ събогáтымъ хвалúтисѧ: Дше
и҃́маши мнóга бл҃га: лежáща на лѣ́та мнóга:
почивáй ꙗ҃ же пи҃́й весели́сѧ. Но пáче и҃ за зелїе́
приготовáнное на годъ: оу҃кáрáше себѣ҃ глá:
Прóхоре ѵ̀ сѝ нощь дшꙋ твою и҃стáжꙋтъ
ѡ҃ тебѐ: а҃ и҃́же оу҃готовáлъ є҃сѝ комꙋ вꙋдꙋ҃т҃:
И҃сполни҃ сей Блже́нный дѣ́ломъ Слово Г҃дне
рече́нное: Возри́те на пт҃ицы нб҃ны҃м: ꙗ҃кѡ ни
сѣ́ютъ: ни жнꙋ́тъ: ни собира́ю ѵ̀ жи́тницы:

й Ѡц҃ъ нашъ Нѣный пита́етъ а҃. птицамъ воревнꙋ́мъ ст҃ы́й легко прохождаше пꙋ́тьи дѣ́же расташе лобода҃: ѩ҃же ѿтꙋ́дꙋ на свою́ рамꙋ́ ꙗ҃кѡ на крылѣ́хъ приношаше въ Монастырь. й та́ко ѿнегдѣ́ранныма҃ земле́ нетлѣ́ннаа҃ пи́ща҃ ꙗ҃кѡже птици бываше є҃мꙋ́.

Егда́же сѝце подвизаашесѧ ст҃ы́й҃ прѣпⷣ҃ въ Рꙋсі́йскоѩ҃ земли҃ҳ҃ при всегда́шнихъ бра́нехъ҃ гладъ великъ: ꙗ҃кѡ того́ ра́ди смр҃тъ належаше людемъ. Бг҃ъ же хотѧ҃ прослáвити ꙋ҃годника своего҃ҳ҃ й помиловаа҃ ли́ди своѧ҃ҳ҃ ꙋ҃множи҃ тогѡ҃ лобꙋ́дꙋ ꙁ҃ѣ́ло҃ пачеи҃ ны҃ѣ ꙋ҃ лѣ́тъ҃ тѣ́мже Бл҃же́нный Прохоръ трꙋ́дъ болій҃ творашеⷭ҃ себѣ́҃ собира́ѧ҃ безпрестани҃ зе́лїе то҃ҳ҃ своима҃же рꙋка́ма стира́ѧ҃ҳ҃ й хлѣ́бы ѿнегѡ҃ творѧ҃: ѩ҃же раздаашеⷭ҃ неимꙋ́щимъ҃ҳ҃ й ѝзнемага́нщимъ ѿ гла́да. Видѣ́вше же є҃гѡ҃ нѣ́цїи Собира́нца Лобꙋ́дꙋ҃ҳ҃ начаша́ й тыи҃ Собира́ти та́кожде себѣ́҃ҳ҃ да прѣпита́нѣѧ҃ въ гладъ: но немоѧ́хꙋ ѿ горести ꙗ҃ти. Тогда́ бе҃ѝ требꙋ́ющїи ѡ҃братишаⷭ҃ къ ст҃ѣ́мꙋ: Ѻ҃нъ же бе҃ѣ́мъ невозбра́нно Хлѣ́бъ свой҃ ѿ лободы сꙋ́щїй҃ подаваше. Й бе҃ѣ́мъ ꙗ҃де́нїе тѡ҃ сла́ко҃ ꙗ҃кѡ бы҃ сме́домъ҃ смѣше́но было҃ҳ҃ ꙗ҃бла́шеѧ҃: ꙗ҃кѡ нетꙋ́ ꙗ҃кѡ хотѣ́ти ꙗ҃мъ Хлѣ́ба ѿ пшени́цы сꙋ́щаго҃ҳ҃ ꙗ҃коже

прѣпита́нїе людемъ҃ҳ҃ ѿ хлѣ́бо сла҃ ѿ ѡ҃лѣ́бо҃

Хлѣбъ его
блѣный
бы сладо
украденый
горекъ.

Сегѡ ѿ былїѧ спѣнагѡ рѹка́ма Бл҃же́ннаго Прохора. Ѡба́че и сѐ чю́дно е҆́стъ, ꙗ҆кѡ хлѣ́бъ то́й, то́чїю со блг҃ове́нїемъ ѿ Бл҃же́ннаго ѹ҆да́нъ сы́й, свѣ́тель и҆ чи́стъ ꙗ҆вля́шесѧ, и҆ сла́докъ въ ѹ҆стѣ́хъ бы́ваше. Но а҆́ще ки́мъ ѿтаи́ вкуси́тъ бѣ́, че́рнъ а҆́ки пе́рсть, и҆ горе́къ а҆́ки пелы́нъ ѡбрѣта́шесѧ. Ѩко не́кто ѿ бра́тїи, бѣ́ бл҃гове́нїѧ вкуси́ таи́нѣ ѹ҆ бл҃же́ннаго хлѣ́ба, и҆ хоте́ти не́сть: и҆ се ѡбрѣте́сѧ врѹкѹ е҆гѡ а҆́ки пе́рсть, въ ѹ҆стѣ́хъ же горе́къ па́че мѣ́ры: тѣ́мъ же немо́жаше не́сти. Сеѩ́же мно́гаѩ сѡворисѧ е҆мѹ́. Ѻ҆́нъ же стыдя́шесѧ повѣ́дати бл҃же́ннѹмѹ согрѣше́нїѧ того́, и҆ съ бл҃гове́нїе хлѣ́ба проси́ти ѹ҆ него́: Ѻба́че гладе́сый съ҆́ла, и҆ немѹ́гѣ терпѣ́ти нѹ́жы е҆́стественыѧ, ви́дѧ сме́рть пре́ѡчимъ свои́ма, при́де къ Игѹмено́ѹ Ѩ҆ѡа́нѹ, и҆ и҆повѣ́да е҆мѹ́ бы́шее, проще́нїѧ проси́. Игѹме́нъ же небре́гова ре́ченомѹ, повелѣ́ ѡ҆нѣмѹ́ бра́тѹ бл҃ѕа́ти хлѣ́бъ ѿ ст҃гѡ ѿтаи́, да разѹмѣ́е ѡ҆нъ, а҆́ще ли́ако е҆́сть. Принесе́нѹ же сице́ бы́вшѹ хлѣ́бѹ, ѡбрѣте́сѧ та́кожде, ꙗ҆́коже и҆ пе́рвыи бра́тъ ска́за: немо́жаше бо ни кло́же вкѹси́ти е҆гѡ ѿ го́рести. Семѹ́ ѹ҆́бо хлѣ́бѹ сѹ́щѹ е҆́ще врѹка́ и҆ по сла́ ѡ҆́нъ Игѹме́нѹ къ ст҃мѹ, и҆ проси́ти хлѣ́ба, да ѿ бл҃гове́нїѧ е҆гѡ бѹ́детъ: ѿхо-
дя́щеже [рече́] ѿ негѡ возмо́гте и҆ дрѹ́гїи хлѣ́ ѿ таи́. Сѝмъ же принесе́нным бы́вшѹ хлѣ́бъ

таи́нѣ

в тайнѣ взятый, премѣнися пред ними, и бысть чернъ аки персть, и горекъ аки пелынъ, якоже и первый: а взятый хлѣбъ ѿ руку его свѣтелъ явися, и сладокъ бысть аки медъ. И тако Сему чудеси бывшу, прослу Блаженный Прохоръ всюду: и многи препитавъ алчныя, многимъ на пользу бысть.

Посемъ Святополкъ Изяславичъ Князь Кіевскій, зача междусобную брань съ Двдомъ Игоревичемъ Княземъ Володымерскимъ: за слѣпоту Василка Ростиславича Князя на Требовлю: егоже ѡслѣпити повелѣ Святополкъ прелщенъ Двдомъ Игоревичомъ. Такожде и съ Володаремъ Ростиславичемъ Братомъ Василковымъ Княземъ на Премышлѣ, и съ самымъ Василкомъ: за волость ѿца своегѡ Изяслава, юже Ростиславичи держаху. И уже возвратился бяше ѿ брани самъ Святополкъ въ Кіевъ, Двда прогнавъ въ Ляхи, и посадивъ во градѣ егѡ Володымерѣ Сна своегѡ Мстислава: Володаревиже и Василкови неѡдолѣвъ, но пославъ другаго Сна своегѡ Ярослава по Угры на нихъ. Вто убѡ время велію не строенію сущу, и грабленію беззаконному, непустиша купцевъ къ Кіеву ѿ Галича и Премышля: и небысть соли во всей Россійской землѣ.

Вл: ѿ еѡ ѕхе. ѿ р: ачз. по что небысть соли в Россіи

и бѣ видѣти тогда сущая люди въ велице печали.

С: Прохоръ преложи млтвою своею пепел в соль, и раздаше в бесолїе тую

Блженный же Прохоръ видѣвъ скудость ту, собра в келїю свою множество пепела ѿ всѣхъ келїй, и помлився Гдви, начать раздавати всѣмъ соли требующимъ пепел той, изнегоже всѣмъ бываше соль чиста млтвами Блженнагѡ: юже елико раздаваше, толико паче оумножашеся: якѡ нетокмѡ довольно бысть Монастырю, но и Мирстїи людїе приходяще к нему, взимаху изъ ѡбилно напотребу домомъ своимъ. Не взимашеже стыи ничтоже, нѡ тую не всѣмъ раздаваше, елико кто требоваше. И бѣ видѣти торжище оупражняемо, Монастыре же полнъ приходящихъ на прїятїе соли.

Ѡлеветан бысть Спрхо Князю Стополку ѿ продающих соль.

Тогда воздвиже врагъ велїю зависть въ продающихъ соль на торжищи, якѡ неполучиша желанїя своегѡ. мнѣша бѡ в тыя дни всегѡ мира богатство при ѡбрѣсти за соль, и се бысть имъ тщета велїя: якѡ еже прежде продаваху драго, сегѡ потомъ оуже и недраго никтоже куповаше. Воставше убѡ вси продающїи соль, прїидоша къ Кнзю Святополку, и навадиша на Блженнаго глюще: якѡ Прохоръ Чернорizецъ Печерскагѡ Монастыра, ѿ ять ѿ насъ богатство многѡ. ѡбрати бѡ к себѣ по соль всѣхъ невозбранно, мыже дани

дающе тебѣ, избыти своея соли неможем, и ради егѡ ѡбнищахомъ. Кнѧзь же се слышав, двое в себѣ помысли: да и сущую в нихъ молву оупразнитъ, и себѣ богатство прїѡбрѧщетъ. тогда совѣща съ совѣтники своими, да цѣна соли будетъ мнѡга, и да ѿемъ оу Прохора, самъ продавца еи будетъ чрезъ своихъ. и ѡбѣщасѧ крамолникомъ тѣмъ: васъ ради [рече] пограблю Мниха. крыѧше же в себѣ мысль прїѡбрѣтенїѧ своегѡ, хотѧ нѣчтѡ угодити имъ, паче же завистїю своею вѧщшу спону тѣмъ творѧ: зависть бѡ невѣсть инымъ полезнаѧ предъпочитати. Посла оубѡ Свѧтополкъ да возмутъ соль всю оу Прохора. И егда привезена бысть, прїйде самъ хотѧ видѣти ю и стѣми крамолники, иже навадиша на Блаженнагѡ: и видѣша всю, ꙗкѡ пепелъ ꙗвисѧ въ очїю ихъ. рече же Кнѧзь нѣкїимъ да вкусѧтъ: и пепелъ такожде ѡбрѣтесѧ въ устѣхъ. тогда много дивишасѧ измѣненїю тому, и недоумѣвахусѧ. Таже извѣстнѣе хотѧ увѣдати, что послѣди ѿ виденїѧ таковагѡ будетъ; повелѣ Кнѧзь сохранити тѡ до трехъ днїй. Мнѡжество же народа по ѡбычаю прихождаху ко Блаженному, хотѧще взимати соль: но оувѣдавше

Кнѧзь пограби оустъ соль, и та преложесѧ в пепелъ.

пограбленїе

пограбленіе ея, возвращахуся тщи, проклинающе сотворшагѡ се. Блженный же тѣм рече: егда изсыпана будет ѿ Князя вонъ, тогда вышедше соберѣте себѣ. Кнзь убѡ предержав ю до трехъ днїй, и ничтоже развѣ пепелу получивъ, повелѣ нощїю изсыпати вонъ.

Изсыпаный ѿ кнзя пепел сего преложися паки в соль

Пепел же той изсыпан сый, абіе преложися паки в соль: и увѣдавше Граждане, сотекошася и взимаху то радующеся. Сему предивному чудеси бывшу, ужасеся Князь сотворивый насиліе. И немогій сокрыти вещи, зане предвсѣмъ градомъ сотворися, нача испытовати, что естъ дѣлѡ се? Тогда сказаша ему вся творимая Блженнымъ Прохоромъ, нетокмо ѡ соли той ѿ пепела бывшей: но и ѡ хлѣбѣхъ ѿ Лободы, имиже множество народа препита. И какѡ сладцѣ ѡбрѣтахуся, егда ѿ руку егѡ пріймаше кто съ Блвеніемъ: Какоже горцѣ, егда кто ѡ тай взимаше.

Князь покаяся чудес ради стгѡ.

Сія слышав Княз Святополкъ, устыдѣся дѣла своегѡ, ишед в Печерскій Монастырь, смирися съ Игуменомъ Іѡанномъ: прежде бѡ вражду имѣяше нань, ѡбличенія ради ѡнесытствѣ богатства, и ѡ ѡзлобленіи людій: тѣмже и в Туровъ тогѡ бяше заточилъ.

ѡба́че оу҃бомѣ́вшемъ востаніѧ́ на́шего, Хр҃толюби́ва
Кн҃зѧ Влады́мира Моном҃а́хова скоро́ обрати́
съ чествію въ Пече́рскій Мона́стыръ.
Сихъ же ра́ди чудесъ, нача́ ѡ҃тол҃ѣ любо́въ
имѣ́ти вели́кую Свѧтопо́лкъ къ Пр҃тѣ́й Бц҃ѣ
и Пр҃пбнымъ Ѻ҃цемъ Анто́нію и Ѳеодо́сію
Пече́рскимъ. Про́хора же Бл҃же́ннаго ѕѣ́ло
почита́ше и бл҃жа́ше: вѣ́дый его́ раба́ Бж҃іа
и҃стиннаго бы́тіѧ. Пре́нимже и да́ Сло́во Бж҃іе
кто́мꙋ не́вори́ти наси́лію никомꙋ́же. Є҃щеже
и Се Сло́во оу҃тверди́, къ Бл҃же́нномꙋ гл҃а:
Ꙗ҃кѡ а҃ще а҃зъ по и҃зволе́нію Бж҃ію, пре́же тебе
ѡ҃йдꙋ ѡ҃ міра сего́, ты Свои́ма рꙋка́ма въ
гро́бъ мѧ вложи́: да та́кѡ бе҃зло́біе твое́ и҃мамъ
на мнѣ́. а҃ще ли ты прест҃а́вшимсѧ пре́же мене́,
то а҃зъ на ра́мꙋ мою́ возьмꙋ́, въ Пещеръ вне́сꙋ тѧ:
да тогѡ́ ра́ди ѡ҃многѡсотворе́ннѣмъ къ тебѣ́
гр҃ѣ́хомъ моемъ, Гдь прощє́нїе пода́стъ ми.
Сице́ сло́вꙋ оу҃тверже́ннꙋ бы́вшꙋ, Бл҃же́нный
Про́хоръ пожи́въ лѣ́та добо́лна Бг҃оугодне́,
житїе́мъ непороч҃нымъ и жестоки́мъ, посе́мъ
разболѣ́вшемсѧ: Кнѧ́же Свѧтопо́лкъ и҃зшедъ а҃ше
на бра́нь проти́вꙋ полове́цемъ. Тогда́ посла́
къ не́мꙋ Бл҃же́нный гл҃а: И҃ѧкѡ приближи́шесѧ вре́
мѧ и҃схода моего́ ѡ҃тъ се́ла, а҃ще хо́щеши оу҃бо
ѡ҃бѣща́нїе и҃сполнити, и ѡ҃ставле́нїе грѣхѡ́въ
прїѧ́ти

кнѧзь сдви
гнесѧ съ
дѣдїа дрꙋ
гра блаженꙋ
въ гробъ.

и҃зъявитъ
кнѧзю смр
свою стыи

прїáти ѿ Бгá, прїйдѝ да проще́нїе во́змешѝ, и̂ свои́ма рукáма вложи́ши мѧ въ гробъ: Се́ бо ѿжидáю твоегѡ прише́ствїѧ. áще ли замéдлиши, и̂ бе́ тебѣ ѿждý, то áзъ вины́ не́ймý: и̂ брань не такоти́тсѧ и̂ пра́витъ, я́кѡже прише́дшу ти къ мнѣ. Сі́ѧ слы́шá Свѧтопо́лкъ, áбїе бо́ле ѿтáвивъ, прíйде ско́ро къ Прохорý боля́щемý: Прпбнúйже мно́го побы́ вúдѧ ѿ мáтери, ѿ бýдущемъ сýдѣ, ѿ вѣ́чной жúзни, и̂ ѿ безконе́чной мýцѣ. дастúже ємý проще́нїе и̂ блвенїе: и̂ цѣлова́ всѣ́хъ сýщихъ съ Кнáземъ. Тáже воздѣ́въ рýцѣ свои́ горѣ, предáстъ дхъ̀ в рýцѣ Бжíи.

Кнáжеже съ черноризцы взе́мше тѣ́ло Прпбнáго несо́ша в Пещéрý: и̂ въ гро́бъ вложи́ша рукáма свои́ма.

По погребе́нїиже сто́мѡ по́де на бра́ги, и̂ мно́гý побѣ́дý прїáша на безбо́жныѧ Агарáны: плѣни́ша всѧ страны́ Половецкíѧ, и̂ приведо́ша и̂́хъ в зéмлю свою́. Сéже бы́сть побѣ́да Бгóмъ дарова́ннаѧ Рускíйской земли, по прорече́нїю мáтере́вúщаѧ Прпбнагѡ Прохора. И̂ѡтóле Кнáзь Свѧтопо́лкъ, набрáвъ и̂́ли на ло́вы и̂ды́и, всегдá прихождáше в Печéрскїй Монасты́рь блвенїѧ рáди: и̂ съ мно́гимъ оу̂се́рдїемъ и̂ блгове́нїемъ поклонáшесѧ в Цр҃кви Бгомсоздáнной, пре Чудотво́рмон И̂ко́нѣ Пр҃тыѧ Бц҃ы,

кнз҃ бра шеставнв пріде кс: волúмý

прїéмше ст҃ы Прохо.

кнз҃ несе в пещéрý.

попрéчею кнз҃ по вѣ́дѣнїю

и̂ пред

и пре Гробом Прпбнагѡ Ѳеодѡсїѧ: такожде и
в Пещерѣ пре Гробомъ Прпбнагѡ Антѡнїѧ и
Прохора, и прочїихъ всѣхъ Прпбныхъ: и тогда
исхождаше въ путь свой. И тако добрѣ
строѧшесѧ Кнженїе егѡ, по многихъ казнехъ
Бгомъ помилованное, чрез Прпбнагѡ Прохора:
ꙗкѡже самъ Хртолюбивый Кнѧзь Свѧтополкъ
Ізѧславичь свѣдитель бысть, ꙗсно всѣмъ исповѣдаѧ
чудеса же и знаменїѧ сегѡ оугодника Бжїѧ.
Егѡже Стыми млтвами, буди и ннѣ людемъ
Россїйскимъ, прибранехъ всегдашнихъ, не-
лишитисѧ брашна, найпаче же пребывающагѡ
въ животъ вѣчный, и сегѡ на земли, еже есть:
Творити волю Бжїю, и ѡнагѡ на Нбси, Іѡ: д.
еже есть: Насытитисѧ егда ꙗвитсѧ слава егѡ. Ѱал: ѕі.
Еже Столѣпное Брашно да насладитъ насъ,
съ Прохоромъ Прпбнымъ, оуже неснѣдїю
ѕелїй лободныхъ и пепела: но видѣнїемъ
прежде вѣкъ цвѣтущагѡ Естства Бжїѧ, и
ѿ землѧ взѧтагѡ естства члвѣчагѡ, еже
есть в Хртѣ Бѕѣ и члвѣцѣ, Ему же съ
безначалнымъ егѡ Ѿцемъ, и съ Прстымъ
блгимъ и животворѧщимъ егѡ Дхомъ,
подобаетъ всѧкаѧ слава, ннѣ и прснѡ
и въ вѣки вѣкѡмъ, Аминь.

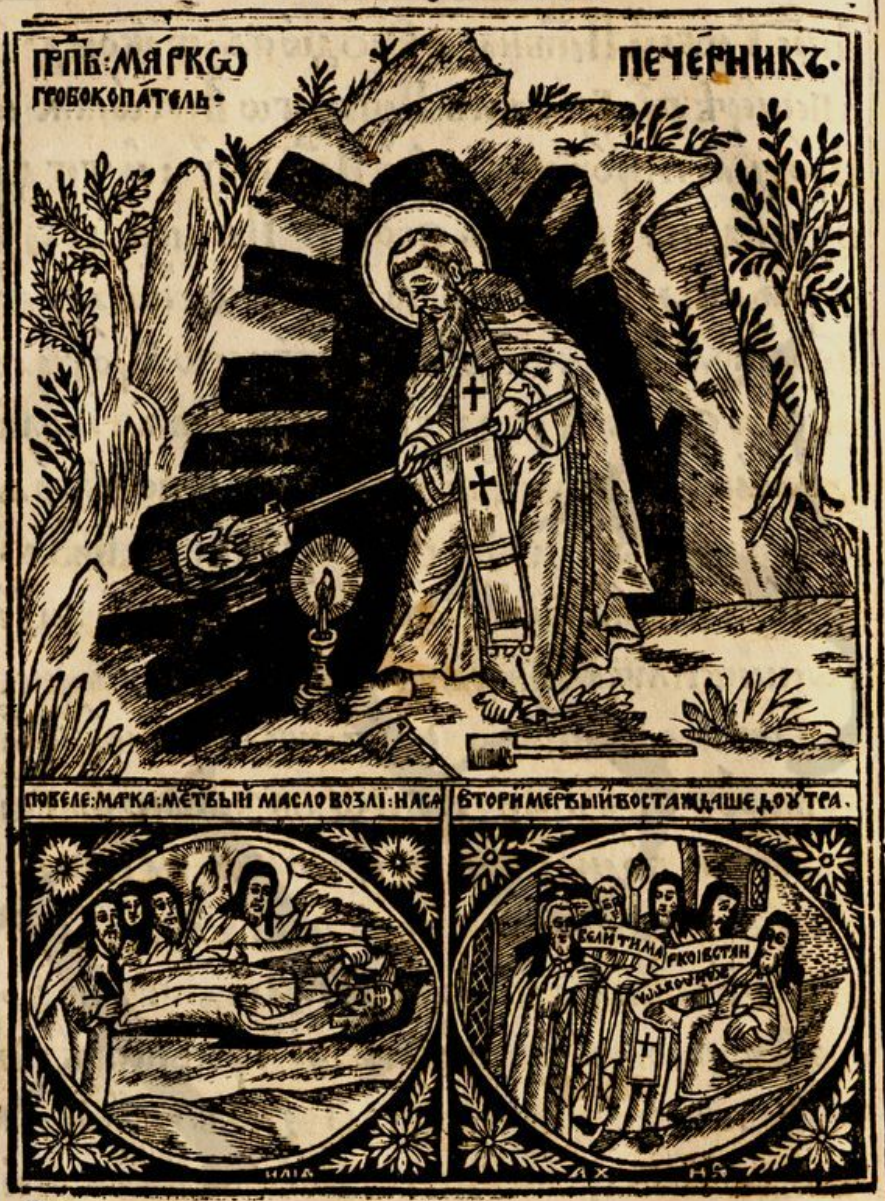

МАРКО гласъ єстъ Архагглскъ мртвы возбужающъ.
ѲЕѠФИЛЪ снимъ потокъ слезъ ада оугашающъ.

Декаб: кд дня

ЖИТІЕ ПРПБНАГѠ ѾЦА НАШЕГѠ МАРКА ПЕЧЕРНИКА.

Єгѡже повеленія мртвыи послушахꙋ.
СНИМЪЖЕ И ПРПБНАГѠ ѲЕѠФИЛА
ємꙋже мртвый стый Іѡаннъ попꙋсти вышнее мѣсто:
и єгѡже слезъ быша два сосꙋды.

Богатый

Ре́вним҃ нр҃а́вле́нїемъ, и҃ бли́жа́йши҃ е҃зекі́ил Прр҃ку пе́рвѣе, послѣ́дніже наперни́к҃у Хв҃у, показа́сѧ у҃ ли́ка а҃гглскихъ живо́тно҃ между ни́ми, по́добе́ два и҃мѹ́щее. Свои́ственно е҃ст҃ зна́менїе то́ тайнѣ́нное Ма́рк҃у Сто́мѹ, и҃ Семѹ́ на́шемѹ Пече́рскомѹ. и҃бш҃ и҃ко́же дво҃ мр҃тва́ѧ свои́м҃ порожде́нїѧ, гла́со́ свои́мъ возбѹ́жа́ет҃: Си́це́ и҃ Сего҃ Прпбнаго гла́ѹ, даде́ Бг҃ъ си́лѹ тако́ѹ, и҃ко и҃ мр҃твы бра́тїѧ҃ возбѹ́жа́тисѧ҃, и҃ послѹ́ша́ти е҃го҃. Кои́мже и҃ въ а҃ггли́скомъ ли́цѣ Прпбнаго Сего҃ ви́дѣти лѣ́по е҃ст҃ъ: и҃бш҃ а҃ггли́скій о҃бра́зъ, в҃ чи́нѹ и҃ноческомъ по достоѧ́нїи носи́ѧ҃, равноа҃ггли́ ложи́ве. и҃́коже с҃тольѣ́пное жи́тїе е҃го҃ свѣ́дтельствѹ́ет҃. ѡ҃не́мже нача́ло пове́сти полага́ем҃ си́це:

Вре́ма подвиза́нїѧ Сего҃ Бл҃же́нна Ма́рка, па́че бы́ст҃ зна́менїй свѣ́дтельствѹ́е достохва́лна́ѧ дѣ́ла сїѧ́: и҃бш҃ приемъ пренесены́ бы́ша ч҃тны́ѧ мо́щи Прпбнаго ѡ҃ц҃а на́шего Ѳеодо́сїѧ ѡ҃ Пещерѣ́хъ с҃тѹю́ велику́ю Цр҃ко́. Се́и҃ѹбш҃ Бл҃же́нный пл҃е́м҃ с҃: а҃ггли́скій и҃ноческі о҃бра́зъ, живя́ше в҃ Пещере́, копа́ѧ вне́ рѹка́ма свои́ма мѣ́ста мно́га, нето́кмо҃ на҃пра́жне́нїе къ мр҃твѣ́, но и҃ на погребе́нїе бра́тїи҃ ѹ҃мерши́ихъ, и҃ на свои́хъ плещѣ́хъ пере́ть и҃зно́ѧ҃: и҃ с҃и́це

е҃зекі́, а҃.

ф҃ока: а҃

зна́менїе в҃ѵ: м҃: ле и҃ пече́ма свои́ственно.

с҃: ма́рко вы́ пре несе́ни мо҃: прп. ѳео

копа́ше ме е҃ рѹка́ма грѡ́бы.

трѹжда́шесѧ вы́нѹ вдѣлѣ Бг҃оро́дичѣмъ, чѧ́ мзды на нб҃сѣ мнѡгїѧ, на земли́ же ни коегѡже хотѣ́ вземáти. Ѥ҃ко ѧ҆ще кто нѹ́жен, Самъ лю́бве ра́ди, вещь нѣ́кою даѧ́ше є҃мѹ̀ за копа́нїе гро́вѹ, то́ѥ҃ї ѹ҆бо́гимъ ѡ҃дава́ше.

Положи́ на́сѣ жлвѣ. Кѹ̀ Си́мже бо́ложи Бл҃же́нный на чресла́ свои́ желѣ́зо, ѥ҃гѡже повсѣ́ дни живота́ своего́ но-шѧ́ше: Бодрствѹ́ѧ дн҃ь и҆ но́щь на мл҃твѣ. Ѡ҃ всегда́шнѧѧже мл҃твы нера́лѹча́ше [ѥ҃же бъ сочета́] и҆ Поще́нїѧ зѣ́лна: понеже́ и҆ водѹ̀ вмѣ́рѹ пѝ́ше, ѡ҃ мѣ́рила Пр҃ѣпнагѡ, мѣ́дна Кр҃та́. и҆ та́кѡ похотѣ́тельствѹющагѡ на Дх҃ъ, врага́ своего́ дома́шнагѡ доконца́ побѣ́дѝ, не то́кмѡ темни́цею, но и҆ тр҃ѹдо́мъ и҆ ѡ҃ско́бами, невпа́нїемъ же и҆ гла́домъ. Ѹ҆мертвѝ [глаголю́] плоть свою́ не то́кмѡ без-мо́лвїемъ ѹ҆ тёмной Пещёрѣ, но и҆ копа́нїемъ и҆ препоѧ́санїемъ желѣ́зным҃ъ, бдѣ́нїемъ же и҆ по́стомъ. тѣ́мже въ ѡ҃бразѣ А҃ггльскомъ ѧ҆ки безплоте́нъ показа́сѧ, ѥ҃гѡ не во́л-тнѧ ѥ҃мѹ̀ сме́рти, но па́че Смерть во́л-шесѧ гла́са ѥ҃гѡ ѧ҆ки трѹ́бы Ар҃хаггли́кїѧ.

Ѥ҃ко ѥ҃і. и҆ а҃ соло҃ д Пр҃їа́ть бла҃гт мѣ тѣ́вои́ бо-ѹ҃ждáт

Пр҃їа́ть бѡ Пр҃пбный ѡ҃цъ нш҃ъ Ма́рко, Сицевѡ Чѹдотворе́нїе ѡ҃ Бг҃а, ѥ҃гѡ и҆ мр҃твїи послѹша́хѹ повеле́нїѧ ѥ҃гѡ. ѥ҃же мнѡгими зна́менїи Свѣдительствова́сѧ.

Ѥ҃дино-

Єдиною копающу єму по обычаю гроб, быстъ яко утрудився и не може, и остави мѣсто тѣсно и не разширено. Случижеся нѣкоему ѿ братїи болѣвшу умрѣти, и не бѣ инаго на погребенїе мѣста развѣ того. Принесен убо бысть мртвый въ Пещеру, и едва возмогоша вложити его въ гроб тѣсноты ради. Тогда роптанїе бысть ѿ братїи на Марка, яко не можаху мртваго ѡпрятати, ни елея нань возлїяти за тѣсноту мѣста. Печерник же съ смиренїем всѣм покланяшеся глѧ: Простите мя ѿци, за немощъ мою недокончахъ. Ѡниже больма укаряюще досаждаху єму. Тѣм же Блженный мртвому рече: Понеже мѣсто тѣсно єсть, Самъ брате подвигнися, и прїимъ Елей возлїй на ся. Мртвый же простеръ руку, мало восклонися, и вземъ Елей, возлїя на ся Крстообразно, на лице и на перси, и паки сосудъ ѿдасть: Сам же предъ всѣми ѡпрятно возлегъ успе. И сему чудеси бывшу, прїятъ всѣх ужасъ и трепетъ.

Повелѣ мртвому полїяти елеемъ.

Паки, Инъ братъ многѡ болѣвъ умре, нѣкто же ѿ другъ и губою по обычаю тогѡ ѡтеръ, иде въ Пещеру хотя видѣти мѣсто, и дѣже положитися имяше тѣло Любимаго єму: и вопроси Блженнагѡ Печерника Марка ѡтомъ. Блженный же єму ѿвѣща: иди

Повелѣ мртвому живу быти днь и нощь

рцы Брату да пождетъ до оутрїѧ, дондеже
ископаю мѣсто, и тогда ѿидетъ на ѡнъ житїѧ
покой. Гл҃а же Печерникꙋ братъ: ѿче, азъ
и гꙋбою ѡтрохъ тѣло егѡ мертво сꙋще, комꙋ
велишими глати сїе? Маркоже паки рече: Се
мѣсто видиши еще не ꙋготованно, гл҃ю ти
иди и рци оумершемꙋ сице: гл҃етъ ти грѣшный
Марко, брате пребꙋди еще здѣ сей днь, ꙋтро
же ѿидеши къ желаемомꙋ тебѣ Хв҃, донелѣ
же оуготоваю мѣстѡ, и возвѣщꙋ ти.
Послꙋшавъ оубѡ братъ иде въ Монастыръ, и
ѡбрѣте всю братїю, пѣнїе ѡбычное совершающꙋю
надъ оумершимъ. Тогда къ ꙋмершемꙋ рече: Брате
гл҃етъ Марко, ꙗкѡ мѣсто не ꙋ ти естъ
оуготованно, пожди еще до оутрїѧ. Егда же
сїѧ изрече, дивѧщимсѧ всѣмъ абїе прозрѣ
мр҃твый, и дш҃а егѡ возвратисѧ вонь: и
пребысть днь той и нощъ живъ сый,
никомꙋже ничтоже гл҃ѧ, токмо ѿ верстыма
ѡчима зрѧ. Наꙋтрїеже братъ ѡнъ приходивый
прежде, иде паки въ Пещерꙋ, да оувѣстъ ѡ
мѣстѣ аще оуготованно естъ? Речеже емꙋ
Повелѣ ѡжившемꙋ ꙋмрѣти
ст҃ый: Шедъ рци ѡжившемꙋ: Гл҃етъ ти
Марко, ѡстави ꙋже животъ сей временный,
и прейди навѣчный: ѿдаждъ Дх҃ъ твой
Бг҃ови, тѣло же здѣ въ Пещерѣ съ ст҃ыми

ѡ҃цы, положенш да бꙋдетъ: сѣбш мѣсто
гото́во е҃стъ. Пришедъже бра́тъ, всѣмъ сі́м
ꙗзъ гла ѡжи́вшемꙋ. Ѡнъже а҃вїе смѣжи́въ
о́чи свои́, преда́стъ дх҃ъ в рꙋцѣ Бжїи́. И та́ко
чтнѣ положе́нъ бы́стъ ꙋ Пещере́, на мѣстѣ
ꙋготова́ннѣмъ. И ѡ҃ всѣмъ преслáвномꙋ чꙋдесѝ
всѝ ꙋдивлшесѧ, какш сло́вомъ Бл҃же́ннагш
ѡжи́вле Мр҃твы́и, и па́ки сло́вомъ е҃гш преста-
ви́вшесѧ; прославѝша Бг҃а sѣ́лш.

Па́кы два бра́та бѣ́ста ꙋ мъ҃ в тоже монастырѣ Іѡа́нꙋ и
Пече́рскомъ, сопряже́нна лю́бвїю ср҃чною ѡ҃ дѣофи́лꙋ
ю́ности самы́м, е҃диномꙋ́дїе и́мꙋща, и е҃дино- е҃ди гро́бъ
ꙋре́нїе къ Бг҃ꙋ, Іѡа́нъ и Θеѡфи́лъ: сїи ѡбои́ мѣсто
ꙋмоли́ста Бл҃же́ннагш Ма́рка, да ꙋстрои́тъ
и́м ꙋ мѣсто е҃дино ѡ҃бще, на погребе́нїе теле́съ
ѡбо́ю, е҃гда҃ Гдь повелитъ. По вре́мени же
мно́зѣ, старѣ́йшїй бра́тъ Θеѡфи́лъ ѡ҃и́де
нѣка́мо, потре́бы ра́ди монасты́рскы: Юнѣ́шїже
Іѡа́нъ добрѣ́ Бг҃ꙋ ꙋгоди́въ, разболѣ́всѧ и Іѡа́нъ
ꙋмре́: и положе́нъ бы́стъ ꙋ пеще́рѣ, на ꙋгото- преста́висѧ
ва́ннѣмъ мѣ́стѣ. По дне́хъ же нѣколицѣ́хъ,
возвратѝвсѧ ѡ҃ пꙋ́ти Θеѡфи́лъ, и ꙋвѣ́давъ
ѡ҃ смр҃ти брата своего́, нача́тъ болѣ́ти
sѣ́лш: и поемъ мѣ́кїа съ собо́ю и́де ꙋ Пеще́рꙋ,
хотѧ́ ви́дѣти ꙋме́ршагш, на ко́емъ мѣ́стѣ
положе́нъ е҃стъ; ви́дѣвъже е҃гш положе́нна

Θеофи́лъ ѡ̑ скорбѣ́мъ е̑ положи́тъ І̑ѡа́на на вы́шнемъ мѣ́стѣ.

въ ѡ̑бщемъ тѣ́мъ гро́бѣ на мѣ́стѣ вы́шнемъ. Негодова́ше и̑ ропта́ше мно́гѡ на Ма́рка, гл҃а: Почто̀ е̑гѡ положи́ е̑сѝ здѣ̀ на мѣ́стѣ мое́мъ? понеже а҆зъ старѣ́йшій е̑гѡ е̑смъ. Пече́рникъ же Смирен҃ный кланя́шеся тому̀ гл҃а: Прости́ма Бра́те согрѣши́вша. Та́же ѡ̑бра́щеся ко ѹ̑ме́ршему̀ речѐ: Бра́те воста́ни, да́ждь то мѣ́сто старѣ́йшему̀ твоему̀ Бра́ту̀? Са́мже ля́зи на ни́жнемъ мѣ́стѣ. И҃ а҃бїе по гл҃у Бл҃же́ннагѡ воста̀ мр҃твый, и̑ ля́же на мѣ́стѣ ни́жнемъ: зра́щимъ всѣ́мъ тамѡ̀ прише́дшимъ, и҃мъже ч҃ю̀до се бы́сть стра́шно зѣ́лѡ, и̑ ѹ̑жасти по́лно.

С: мако по вѣтѣ̀ мѣ́стому І̑ѡ: легти на ни́жнемъ мѣ́стѣ.

Θеофи́лъ чтѧ́ кля́тсѧ.

Тогда̀ Бра́тъ ропта́вый на Бл҃же́ннагѡ Ма́рка, припа́дѐ къ нога́ма е̑гѡ, гл҃а: Согрѣши́хѡ, ѡ̑́че подвигнѹ́въ бра́та змѣ́ста, моли́ тѧ повели́ да па́ки та́мо ля́же. Бл҃же́нный же е̑мѹ̀ речѐ: Гд҃ь са́мъ ѡ̑е̑ма́ вра́жду̀ ме́жду̀ на́ма, ропта́нїѧ ра́ди твоего̀, дане́ вы́ну̀ вражду̀ сво́ю соблюде́ши зло́бу̀ на́ма, се сътвори́: и҃ако тѣ́лѡ ѹ̑ме́ршагѡ сего̀, пока́жа сѹ́щую къ тебѣ̀ и̑ по смр҃ти любо́ю подаю́ти старѣ́йшинство, и̑ воста́ни ѡ̑ вы́шнемъ ча́сти ѡ̑́бще ва́мъ ѹ̑гото́ванагѡ гро́ба: Ме́ртвыхъ бо воскреша́ти Бж҃ї̈е дѣ́ло е̑́сть. А҆зъ же чл҃къ грѣ́шенъ е̑смъ, тѣ́мъже немогѹ̀ ѹ̑жѐ

Хвѣща́нїе с: щака́гѡ вѣ дебфи

самъ собою безвины рещи оумершему сему:
Востани и паки лязи на вышнемъ мѣстѣ.
повели ему ты, еда тебе послушаетъ?
Обаче и се вѣждъ, яко подобаше ти
неизыйти ѿ сюду, да бы наслѣдилъ
еси абіе свое старѣйшинство, и всей часъ
здѣ положенъ былъ: Но понеже нѣси
готовъ на исходъ, иди попецися ѡ
спсеніи своея дш҃ѣ: и помалѣ дній,
сѣмо принесенъ будеши.
Сія слышавъ Ѳеѡфилъ, ѡскорбѣ зѣло
и оустрашися, мнѣвъ яко ту абіе падъ
оумретъ: ниже надѣяшеся Монастыра
дойти. Едва же пришедъ в себе,
пріиде в келію свою, плачемъ неоутѣ-
шимымъ съдержимъ.
Тогда раздаде нуждная своя вся, едину покаяніе Ѳеѡфила же Токое.
токмо свиту и Мантію себѣ ѡставив:
По вся же дни ѡжидаше часа смр҃тнагѡ.
И никтоже можаше егѡ востягнути ѿ
горкагѡ плача, но хотящіи оутѣшити
на болшее рыданіе подвизаху. Ниже
принудити когда можаху егѡ, да что
вкуситъ ѿ сладкихъ брашенъ, но быша
ему слезы егѡ хлѣбъ дн҃ь и нощъ.
Дню бо наставшу, слезами лице свое

оумываше

оумываше, глѧ: невѣмъ аще достигнꙋ вечера? Нощи же пришедшей, слезами паки свѣтъ очїю своею помрачаше, глѧ: Кто вѣсть аще доспѣю до оутрїѧ? мнѡзи бо ѿ сна въставше рано, недостигѡша вечера, ниже сна инагѡ развѣ смрти: и мнѡзи оуснꙋвше, ѿ ложъ невосташа: то какѡ азъ надѣюсѧ живъ быти, иже извѣщенїе прїѧхъ, ꙗкѡ въ малѣ скончатисѧ имамъ. Ѡбаче, да подастъ емꙋ Гдь понеизмѣрнымъ щедрѡтамъ своимъ, времѧ покаѧнїѧ, молѧшесѧ кнемꙋ вынꙋ, алча и плача: и сице многими лѣты творѧ, толма плоть свою истни, ꙗкѡ и составомъ егѡ изчтенномъ быти мощнѡ бѣ: и ѿ мнѡгагѡ плача лишенъ бысть свѣта ѡчесъ.

ѡслѣпсѧ ѿ плача Ѳеофилъ

Прпдбный же ѿцъ нашъ Марко оувѣдавъ часъ ѿшествїѧ своегѡ къ Гдꙋ, призва Ѳеѡфила и рече емꙋ: Прости мѧ брате, ꙗкѡ ѡскорбихъ тѧ на лѣта мнѡга, и моли Бга ѡ мнѣ, себѡ оуже ѿхождꙋ ѿ мїра сегѡ: Азъ же аще прїимꙋ дерзновенїе, незабꙋдꙋ ѡ тебѣ молити, да сподобитъ ны Гдь ѡбою, зрѧщихъ лице егѡ Прстое, тамѡ оузрѣти себе дрꙋгъ дрꙋга, и пре-

ѿ Марко оувѣдѣ часъ смрти своеѧ

бывати

бывати и тамо на мѣстѣ прпдбныхъ ѿцъ нш҃ихъ Антѡнїа и Ѳеѡдосїа Печерскихъ.

Ѳеѡфилъ же съ плачемъ ѿвѣща ему, гл҃а: Почто мя Ѿч҃е ѡставляеши? или пойми мя съ собою, или подаждъ ми здѣ прозрѣнїе. Вѣмъ ꙗкѡ грѣхъ ради моихъ падъся в Пещерѣ, Абїе предъ тобою быхъ оумерлъ, егда ты мр҃твагѡ Брата возстави: Но Гдь Ст҃ыхъ ради твоихъ Мл҃твъ пощади мя, покаянїя моегѡ ѡжидая. И нн҃ѣ оубѡ можеши подати ми, еже молю тя: Или да с тобою ѿиду къ Гд҃у, или да прѡзрю.

Скорбь Ѳеофїла ѡ разлученїи Марка.

Прпдбныйже Марко рече к нему: Брате нескорби, ꙗкѡ Бг҃а ради ѡчима телесныма ѡслѣпися, ибѡ дх҃овныма на разумъ истинный прозрѣлъ еси. Азъ паче бл҃говолихъ вина быти твоему ѡслѣпленїю: повѣдахъ бо ти смр҃ть хотя дш҃и твоей ползу сотворити, и высокоумїе твое плотское на смиренїе привести: зане срдца сокрушена и смиренна (а нестарѣшинство хвалящася) Бг҃ъ неуничижитъ. Тѣмъ же нѣсть ти требѣ видѣти маловременнагѡ сегѡ свѣта, проси оу Гд҃а да оузриши славу егѡ въ прс҃носущнѣмъ свѣтѣ. Ниже смр҃ти желай, прїидетъ бо аще бы и нехотѣлъ еси.

Утѣшнїе Марково ко Ѳеофїлу.

Ѱалом҃, н҃.

Ѡбаче

Прроч Феофилу прозрѣніе и смрть.

Ѡбаче се ти буди знаменіе ѿшествія твоегѡ, якѡ прежде трехъ днїй кончины твоея прозриши: и такѡ къ Гдꙋ ѿидеши, и тамѡ оузриши свѣтъ некончаемый, и славꙋ неизреченнꙋю. Сіе ѡскончаніи Ѳеѡфила, нелѡжное свое Прроч ествѡ,

Преставсѧ с: марко

Прпдбный ѿцъ нш҃ъ Марко ѡставль: Самъ ѡ Гдѣ жизнь свою временнꙋю на земли сконча: и зачатъ на Нбси, аки повелитель мртвыхъ и Прроокъ, съ Началникомъ Воскрнія самымъ Іс҃омъ, и съ всѣми ст҃ыми Прроки, вѣчный животъ.

Мо: с: марк чꙋдотворны

Мѡщи же егѡ чꙋдотворныя положены сꙋть в Пещерѣ, идѣже самъ себѣ гробъ ископа: и подаютъ неѡскꙋдна исцѣленія всѣмъ съ вѣрою приходящимъ къ чтной егѡ Рацѣ. Идѣже лежатъ и желѣза, яже ношаше

Крстъ егѡ исцѣленіе подаетъ

на себѣ Прпдбный, И Крстъ мѣдяный изнегѡже водꙋ піяше: Егѡже оустнами своими сице ѡсти, якѡ чꙋдотворнꙋ томꙋ быти. ибѡ елицы вѣрꙋющіи съ постомъ пришедше, испіютъ ѿ Крста тогѡ чтнагѡ водꙋ стꙋю, паче всѣхъ водъ врачебныхъ, нелѡжное врачеваніе выше естественное, на недꙋги своя пріемлютъ.



Блаженныже Ѳеѡфил прием ꙗзву в срдци своем, зачат рыданіе сугубо: рыдаꙗ горцѣ и разлученіꙗ ѿца и наставника своего Прпбнаго Марка, и своеꙗ кончины, еꙗже по всꙗ дни ѡжидаше воспоминаꙗ пророченіе разлучившагосꙗ тогожде Блаженнаго Печерника. Проливаше убо источники слезъ и паче множахусꙗ ему.

по смрти прп. марка ст. Ѳеофил како подвизасꙗ.

Имѣꙗше же

О: Досифї Антонїи слезы своимъ сосѣдъ.

Имѣ́аше же Бл҃же́нный Θеосфи́лъ Сей҃ ѡ҃бы́чай, ꙗ҆́коже е҆́гда оу҃пражня́шеся на мл҃тв҃ѹ, и҆ прихожда́хѹ е҆́мѹ сле́зы: тогда҆ поста́вля́ше: сосѣ́дъ, и҆ нат҃ е҆́м плака́шеся: е҆гѡ́же и҆напо́лни сле́за́ми, за мно́га лѣ́та. Та́же свѣ́т҃ ѡ҃чїю свое́ю воспрїе́мъ и҆́ прозрѣ́въ, по ѡ҃тше́ствїи Прп҃бнагѡ Ма́рка, прора́зѹмѣ҆ ско́нча́нїе свое́ бы́ти бли́зъ: тѣ́мъ же нача́ мл҃и́тисѧ Бг҃ѹ прилѣ́жно, да прїи́мѧтъ бѹ́дѹтъ сле́зы е҆гѡ: и҆ воздѣ́рѹ́тъ го́рѣ, гла́ше сице.

О досифа с҃ антонїи сл҃зы своимъ сосѣдъ.

Прозрѣ́ ѡ҃чи́ма с҃ Досифа́ и҆ смр҃ть свою҆ проразѹмѣ҆.

Мл҃тва с҃ Досифа.

Ꙗ҆́ко ч҃лколю́бче Гдⷭ҇и Ісе҃ Хр҃те Бо́же мо́й, Нехотя́й смр҃ти грѣ́шнико́мъ, но ѡ҃жида́й ѡ҃враще́нїя и҆́хъ, вѣ́дый неможе́нїе на́ше, Цр҃ю Пр҃тый, Ѹ҃тѣ́шителю Бл҃гі҃и, боля́щимъ здра́вїе, грѣ́шнико́мъ спсе́нїе, и҆знемога́ющимъ оу҃кр҃пи́телю, па́дающимъ воста́нїе: Молю́тисѧ в҃ часъ сей҃, оу҃ди́ви на́мъ недостойне́мъ мл҃ть свою҆, прїи́ми и҆зли́я́нїе го́рки́хъ мои́хъ сле́зъ, и҆ и҆зли́и на́ма Бл҃гоу҃тро́бїа твоего́ не и҆сче́рпа́емѹю҆ пл҃ч҃ны: е҆́же не и҆скѹше́нїими ма ѡ҃ воздѹ́шны́хъ мыта́рствъ, ни́же ѡ҃бладанѹ́ бы́ти кнѧ́земъ тмы́: Мл҃тв҃ ради вели́ки́хъ оу҃годни́къ твои́хъ, Прп҃бны́хъ Ѻ҃цъ на́шихъ Ѧ҃нтѡнїа и҆ Θеодо́сїа Пече́рски́хъ, и҆ всѣ́хъ с҃ты́хъ ѡ҃ вѣ́ка тебѣ҆ Бл҃гоѹгоди́вшихъ.

Сїѧ Бл҃женномꙋ Ѳеѡфилꙋ изглавшꙋ, се въ ѡбразѣ юноши красна предста емꙋ Аггл Гдень, глѧ: Добрѣ молишисѧ Ѳеѡфиле, Но чтосѧ хвалиши ѡ тщетѣ слез собранныхъ в сосꙋдъ? И абїе показа емꙋ свой сосꙋдъ болїй тогѡ, исполнь бл҃гоꙋханїѧ аки ѿ мїра многоцѣнна, и рече: Се ѿ твоихъ же слезъ, еже въ млитвѣ къ Бг҃ꙋ излїѧлъ еси ѿ срдца, и ѡтерлъ рꙋкою, или оубрꙋсцемъ, или ризою, или еже на землю ѿ ѡчїю твоею спаде: табо всѧ собрахъ в сосꙋдъ сей, и съблюдохъ повеленїем Влдки моего и Творца. И нн҃ѣ посланъ есмъ повѣдати тебѣ радость, да съвеселїем ѿидеши къ рекшемꙋ: Бл҃женни плачꙋщїи ꙗкѡ тїи оутѣшатсѧ. Сїѧ рекъ, и ѡставль сосꙋдъ свой, невидимъ бысть.

Аггл показ Ѳеофилꙋ сосꙋд бл҃гоꙋханный съ слезами его

Мѳ: е.

Бл҃женный же Ѳеѡфилъ, призвавъ Ігꙋмена, сказа емꙋ ꙗвленїе и глаголы Аггла: Таже и сосꙋда два показа исполненна слезъ, единъ свой, дрꙋгїй же Аггл҃скїй бл҃говонный паче Арѡматъ, ꙗже моли излїѧти себѣ по преставленїи своемъ на тѣло.

Два сосꙋды бышь слез с Ѳеофила

И тако въ третїй днь по прозрѣнїи своемъ, ѿиде къ Гдꙋ на зрѣнїе Трисїѧтелнагѡ Бж҃тва.

Преставис с Ѳеофил

Чтное же єгѡ тѣлѡ положиша в Пещерѣ
достойнѣ, съ любимымъ ємꙋ братомъ
Бл҃женнымъ Іѡанномъ, близъ Прпдбнагѡ
Марка. И помазаша єгѡ ѿ сосꙋда Аггл҃ска,
ꙗкѡ всей Пещерѣ наполнитисѧ Бл҃говонїѧ:
послѣди же и дрꙋгїй сосꙋдъ слезный возлї-
ѧша нань, ꙗко да сѣѧвый на земли слезами,
пожнетъ на Нб҃си радостїю. Єже и полꙋчи
ходотайствомъ Прпдбнагѡ Наставника
своегѡ Марка Печерника Чꙋдотворнаго,
Блгдтїю же Бг҃а всѧкїѧ ѹтѣхи:
Ємꙋже въ Тройци хвалимомꙋ
подобле҃т слава, нн҃ѣ и прс҃но
и въ вѣки
вѣкѡмъ,
Аминь.

Возлїаша на тѣлѡ с҃: Ѳеѳіл слезы єгѡ

Ѱа҃: рк҃е

в҃ крн҃: а҃.





Ѳеодоръ зде є огнемъ искушено злато
Василїй тѡжде стрѣлным копанїем взято.

Житіе прпдбныхъ ѿцъ нашихъ Ѳеодора и Василїа.

Мца аг҃ дня.

Иже пострадаша ѿ Кнзя Мстислава Святополчича ѡклеветаны сꙋще дїаволомъ ѡ сокрѡвище.

а тим: ѕ

Корень всѣмъ злымъ Сребролюбіе єсть, Бжтвенный Апстолъ Павелъ рече. Исполнися реченіе то дѣломъ вдостохвалнѣмъ житіи семъ, идѣже не иною вещію, развѣ Сребролюбіемъ, врагъ злоначалникъ, злая Дшевнаа же и телесная наведе: искушенія [глю] на дшу Блженнаго Ѳеодора. Страданія же и смерть на тѣло не токмо того, но и на совѣтника єго Блженнаго Василія. ѡ нихъ же пишется сице:

Єсть Ѳеодоръ в многѣ богатствѣ.

Блженный Ѳеодоръ имѣяше в житіи мірскомъ имѣніе многѡ. Слышаже въ Єѵглїи Гда рекша: Всякъ ѿ васъ иже неѿречется всегѡ своегѡ имѣнія, неможетъ быти мой оучникъ. и сему словеси послѣдова.

Лук: ді.

Раздадѐ богатство нищимъ и поръжеся.

Ѡставль оубѡ вся мірская, и богатство раздавъ нищимъ, бысть Чернориз ецъ в монастырѣ Печерскомъ: и добрѣ подвизася на добродѣтель.

Живяше в пещерѣ варяжеской.

Повеленіемъ же Игумена бысть житель в пещерѣ, яже нарицается варяжеская: идѣже многа лѣта пребысть воздержанію прилежа.

Бѣсъ грѣсѣ єму раскаяніе ѡ раздаянїи богатствѣ.

Сему Блженному Ѳеодору принесе нѣкогда врагъ стуженіе и печаль немалу, имѣнія ради разданнагѡ нищимъ, приводя єму на мысль долготу лѣтъ, изнеможеніе плоти, и ѡскудѣніе монастырскія пища. Ѳеодоръ же

нера́зуди и́некуше́нїа, ни́же помнѧ́ Гⷭ рекша: Непещѣ́тесѧ душе́ю ва́шею что и́сте и́ли что пїе́те: возри́те на пти́ца не́бныѧ, ꙗкѡ ни сѣ́ютъ ни жнꙋ́тъ, ни събира́ютъ в жи́тница, и ѻц҃ъ вш҃ъ не́бный пита́етъ ѧ̀. и́начатъ ѿ скорби къ ѿчаѧ́нїи прихожда́ти нищеты́ ра́ди, въ мнѡги дни помрача́емъ врагѡ́мъ: и сїю скорбь и́мꙋтъ дрꙋ́гомъ свои́мъ и́повѣда́ше.

Бы́стѣже нѣ́кто ѡ҃ногѡ́же Монастыра́ Чрно_ри́зца и́менемъ Васи́лїй, ѿ Совершены́ѧ дн. Сей хотѧ́ оу҃тѣ́шити, и ѿ ршо́ва ѿчаѧ́нїѧ и́зблещи Θеѡ́дора, гла́ѧше ѥ̀мꙋ: Бра́тѥ Θеѡ́доре, мл҃и́тѧ не погꙋби́ мзы́ свое́ѧ. а҃ще бо и́мѣ́нїа разда́ннаго ни́щи́ни па́ки раскаѧ́вшесѧ жела́еши, а҃зъ тебѣ́ вся воздаю́ тѣ́мже ты́ рци пре Бг҃омъ, да мл҃тыни́ѧ твоѧ́ мнѣ вмѣ́нитсѧ: и а҃бїе бепеча́ленъ бꙋ́деши, прїи́мъ и́мѣ́нїе свое́. Но блюди́ а҃ще стерпи́тъ ти Гдь; Ибо та́кожде в Конста́нтинѣ гра́дѣ, раскаѧ́всѧ нѣ́кто ѿ зла́тѣ въ мл҃тыни́ разда́нныѧ, и вмѣни́ то пре Бг҃омъ дрꙋ́гомꙋ, ѿнегѡ́же взима́ше ѥ̀же разда́. но ѥ̀гда́ рече́: не а҃зъ Гⷭ сътвори́хъ мл҃тыню, но Сегѡ̀ ѥ̀сть. а҃бїе падъ посре́дѣ Цр҃кве и́здше, и ѿбо́е кꙋпно погꙋби́ зла́то же и живо́тъ.

Сїѧ слы́шавъ Θеѡ́доръ и́въ ꙋ҃мъ прїе́мъ,

ша: 5.

с: василїй иноковъ совершенъ хотворе ѡ҃ дѣдъ

Кедрин: ѡро: фнт прло мца ианꙋа: дѳ

Феодоръ утвержденъ Василіемъ прійде въ чувство. Іерем: еі.

Плакаше своего согрѣшенія, и брата ублажаше, воздвигшагѡ и ѿ таковаго недуга. Ѿ таковыхъ бо рече Гдь: Аще ѿ лучиши честное ѿ недостойнагѡ, якѡ уста моя будеши. И ѿ толѣ возрасте велика любо между има.

Повізася Феодоръ крѣпко.

Посемъ убѡ Ѳеѡдоръ добрѣ преуспѣваше в заповѣдехъ Гдних, и яже првна, блгоугодна, Ста, и непорочна суть, вся сія совершаше. Тогда велику язву пріемъ діаволъ, якѡ невозможе егѡ тѣмъ образомъ насребролюбіе прельстити: паки въ ѡружися нань, и ину козн тояжде погибели преставн. Василій бо единою ѿслан бысть Игуменомъ на нѣкое послушаніе, идѣже умедли Мцей три. Врагъ же ѡбрѣтъ своегѡ злохитрія время, преѡбразися въ подобіе Василія, и пріиде къ Пещерному, аки ѡ полезныхъ снимъ бесѣдовати творяся: Ѳеѡдоре [рече] какѡ нн҃ѣ спѣеши? преста ли уть бе брань бѣсѡвская, или еще ти пакость творитъ, приносѧ любленіе стяжанія, и возбуждая памѧть раздан нагѡ нищимъ имѣнія.

Искушеніе Ѳеодору второе чрезъ богатство.

Въ небытіи Василіевѣ въ образъ егѡ пріиде къ Феодору свѣту ему.

Ѳеѡдоръ же неразумѣвъ бѣса егѡ суща, но мнѣвъ якѡ братъ ему сія глетъ, ѿвѣща: твоими ѿче млтвами добрѣ спѣетъ мися: тобою бѡ утвержденъ непослушаю

ѡбѣкла наноси́мыхъ мы́слей. и нѣ́ аще что́ повели́ши съ оу́сердїе́мъ сотворю́ непрелу́шлю тебѣ: зане́же по́лзу вели́ку ѡбрѣто́хъ души́ мое́й наказа́нїемъ твои́мъ. Бѣ́съ же мни́мый бра́тъ, прїи́мъ дерзнове́нїе, яко непомне́нъ Ѳео́дωръ и́мене Гда Бга, гла́ е́мꙋ: е́ще дрꙋ́гїй совѣ́тъ даю́ти, и́мъже поко́й ѡбрѣ́щеши, и воскорѣ́ ѡ Бга прїи́меши воздая́нїе раздая́нагω твоегω и́мѣнїя. Прои́ оу́ Гда Бга да пода́стъ ти зла́та и сре́бра мно́жество, и не даждъ ꙋ́ходити ни е́дномꙋже к себѣ́, ниже са́мъ и́сходи и́зъ Пеще́ры сея́. Пещ҃е́рный же ѡбѣща́ся вся́ сі́я сотвори́ти. Тогда́ ѡ҃и́де ѡ негω проны́рливый бѣ́съ, и невиди́мо приноси́ е́мꙋ помышле́нїе ѡ ѡбрѣтє́нїи сокро́вища, подвиза́ше его́ на мл҃твꙋ ѡ҃е́м. Моля́шеся ꙋ́бω Ѳео́дωръ къ Гдꙋ да полꙋ́читъ ѡ҃ негω Сокро́вище, ѡбѣща́ся вся́ въмилости́ни раздати. та́же оу҃и́ны, и се ви́дѣ въ нѣ́мъ бѣ́съ Свѣ́тла же и оу҃краше́нна а҃ки а҃ггла, показꙋ́юща е́мꙋ Сокро́вище въ Пеще́рѣ. Сеже ви́дѣнїе не е́дино́ю но многа́жды Ѳео́дωрꙋ бы́сть. ѡ҃ни́ же дне́мъ нѣ́коим минꙋ́вшим, прїи́де на показа́нное себѣ́ въ нѣ́мъ мѣ́сто, и начѣ́нъ копа́ти, ѡбрѣ́тѣ Сокро́вище зла́та же и сре́бра

совѣтова Ѳеодωрꙋ бѣ҃проси́ти ѳ҃ Бга бога́тства.

Ѳеодωръ прѣщенъ проси́ше ѳ҃ Бга богатства,

бѣ҃съ ѡ҃ брѣтаѥ́ показꙋ́ет Ѳеодωрꙋ сокро́вище

Ѳеодωръ ѡ҃брѣте сокро́вище

и сребра множество, и сосуды многоцѣнны.

Бѣсъ второе въ образѣ василіа прі де къ Ѳеодору прелщаѧ его

Посемъ пріиде паки бѣсъ въ ѡбразѣ Василіѧ, и гл҃а Пещерному: Гдѣ єсть сокровище данное тебѣ? Себѡ ꙗвивыся тебѣ, сказа имнѣ, ꙗкѡ множество злата и сребра дастъ тисѧ потвоей млтвѣ. Ѳеѡдѡръ же нехотѣ єму показати сокровища. И абіе начатъ злохитрый бѣсъ и ꙗвѣ Пещерному гл҃ати, и втайнѣ помышленіе єму влагати, да вземъ сокровище, ѿидетъ на ину страну. Но первѣе сице рече: Брате Ѳеѡдоре, нерѣхъли ти ꙗкѡ воскорѣ пріимеши ѿ Бг҃а возданіе разданнаго

Мѳ: д҃і

твоегѡ имѣніѧ, той бѡ рече: Всѧкъ иже ѡставитъ домъ, или села, имени моегѡ ради, сторицею пріиметъ, и живот вѣчный наслѣдитъ. нн҃ѣ убѡ се уже в руку твоею богатство єстъ, сътвори ѡнемъ ꙗкѡ же хощеши. Ѿвѣща єму Пещерный: Сегѡ ради просихъ у Бг҃а, да аще подастъ ми, все в млтыню раздамъ: и мню ꙗкѡ тогѡ ради даровами.

Совѣтова Ѳеодору бѣсъ ити въ ину страну ссокровищемъ.

Супостатъ же єму рече: Блюди Брате Ѳеѡдоре, да не паки врагъ нанесетъ ти скорбъ раздаѧніѧ ради, ꙗкѡже и прежде: Себѡ дастъ тисѧ в мѣсто ѡнагѡ разданнагѡ тобою убогимъ. Азъ тебѣ совѣтъ даю, да вземъ сіе идеши въ ину страну,

и тамо притяжеши села на потребу свою:
Можеши бо и тако спстися, и бѣсовских
избѣгнути козней. Егда же ѿ шествїе твое
ѿ мира сего приспѣетъ, подаси то ему же
восхощеши: и тако памѧть твоѧ пребудетъ
потебѣ. Ѳеодоръ же к нему рече: Не стыждулисѧ ꙗко ѡставихъ миръ, и всѧ ꙗже в нем,
и ѡбѣщахсѧ живѡтъ свой скончати
в пещерѣ сей, а нн҃ѣ бѣгунъ буду и мирскїй
житель; Аще угодно ти естъ, в монастырѣ
да живу, и прочаѧ всѧ елика речеши ми
сотворю. Ѡвѣща ему бѣсъ, не можеши
здѣ утаити сокровища, увѣстъсѧ и
взѧто ѿ тебе будетъ: Но прїими мой
совѣтъ, и еже ти гл҃ю, воскорѣ сотвори.
Аще бо се неугодно бы было Бг҃у да стѧжанїе
имаши, не бы тебѣ даровалъ, ниже бы мнѣ
извѣстилъ да утверждутѧ.

Ѳеодоръ не хотѣ изыти в иную страну.

Бѣсъ паки совѣтова Ѳеодору изыйти.

Тогда Пещерный вѣровавъ бѣсу аки брату,
начатъ приуготовлѧти ѡтай Колесницы же
и сосуды, в нѧже бы сокровище събралъ, да
изыйдетъ из пещеры, а може изведетъ его
бѣсъ, хотѧщ прелестїю своею ѿ лучити того ѿ
мѣста ст҃го, Прпдбныхъ ѡц҃ъ Антонїѧ и Ѳеѡ-
дѡсїѧ, и самыѧ Прстыа Бц҃ы, паче же ѿ Бг҃а.
Чл҃колюбивый же Гдь не хотѧй ни единому

Ѳеодоръ прелщенъ готовшесѧ изъ пещеры и ити.

ѿ мѣста

ѿ мѣста тогѡ стгѡ погибнути, спасе
и сего раба своегѡ Ѳеодѡра млтвами
Прпдбных своих. Втобѡ времѧ возвратисѧ
ѿ пути василій, спсый прежде Ѳеодѡра
ѿ помышленіѧ злагѡ, и прійде в Пещеру
хотѧ видѣти живущагѡ в ней брата, ему же
гла: Ѳеѡдоре Брате, какѡ ѡ Бзѣ нн҃ѣ пребы-
ваеши? многѡ бѡ времѧ невидѣхъ тѧ.
Ѹдивижесѧ Ѳеѡдоръ сицевому цѣлованію и
ѿвѣщ: что глеши ꙗко многовремѧ невидѣмѧ,
вчера и прежде тогѡ дне, и всегда былъ еси
со мною поучаѧмѧ, и се азъ уже иду ꙗкѡже
повелѣлъ ми еси. Василійже паче удивисѧ
сицевому ѿвѣту, и въпроси: Рцими Брате
Ѳеѡдоре, что есть глъ сей, ꙗкѡ глеши мѧ
вчера и прежде тогѡ дне, и всегда быти с тобою
и поучати тѧ? Или камо идеши? Азъ бѡ
нн҃ѣ ѿпути возвратихсѧ, и ничесоже свѣм.
Еда нѣчто быстъ ѿ бѣсовскагѡ ти дѣйства;
молютѧ неутаи мнѣ Бга ради.
Ѳеѡдоръ же съ гнѣвомъ рече ему: что мѧ
искушаеши, и почто смущаеши дшу мою,
ѡвогда сицеми глѧ, ѡвогда же инакѡ,
коему словеси вѣровати имамъ? И тако
досадивъ ѿгна егѡ ѿ себе. Сіѧ пріимъ
Василій ѿиде в Монастыръ. Бѣсъ же паки

Василіи возвратисѧ ѿ послушаніѧ

Ѳеѡдоръ удивисѧ цѣлованію василіѧ.

Василіи позна прежде и Ѳеѡдора

Ѳеѡдоръ ѿгна василіа

въ образѣ

въ образѣ Василїа прїйде к нему гл҃а: брате погубилъ есмь ѡкаянный умъ и наяти гл҃а, сегѡ ради невоспоминаю досады юже ѿ тебе прїяхъ, но се гл҃ю ти паки: изыйди скорѡ ѿсюду въ грядущую нощь, ѡбрѣтенное сокровище вземъ. и сїя рекъ ѿиде ѿнегѡ.

Посемъ паки Василїй прїйде к нему, поемъ съ собою нѣкїя ѿ старец, и гл҃а Пещерному: сїи суть свѣдители, якѡ три Мцы суть ѿнелѣ же видѣх тя: ѿсланбѡ бѣх Игуменомъ потребы ради монастырскїя, и се нн҃ѣ третїй дн҃ь якѡ прїйдохъ в Монастыръ: тыже едва пришедшу гл҃алъ еси мнѣ, якѡ вчера, и прежде тогѡ дн҃е, и всегда бѣхъ у тебе: тогѡ ради непщую якѡ бѣсовское здѣ быстъ дѣйство въ образѣ моемъ. и аще хощеши истинну разумѣти, сице сотвори: Недаждь никому же приходящему к тебѣ бесѣдовати съ собою, дондеже мл҃тву Іс҃ову сотворитъ: аще бѡ невосхощетъ, тогда разумѣеши якѡ бѣсъ естъ. Сїя изъ гл҃авъ Василїй, сотвори мл҃тву запрещенїя, призвавъ ст҃ыя на помощь: и добрѣ утвердивъ Θеѡдора, ѿиде къ монастырю в келїю свою. И посемъ бѣсъ недерзну прочее явитися Θеодору.

Θеѡдоръ же разумѣ явѣ прелесть пронырливагѡ:

бѣсъ третее въ образѣ Василїа прелщаше Θеодора.

Василїи съ свѣдители пришедъ изъ бы ѿ прелести Θеодора.

како познати бѣса

Й ѿтолѣ вели́каго приходи́ша кнемꙋ̀ преже
мл҃твꙋ І҃совꙋ сотвори́ти нꙋжда́ше, таже
бесѣдова́ше сни́. й та́ко оукрѣпи́сѧ на врага̀
й Гдь и҃зба́ви є҃гѡ ѿ оуст҃ лва́ и҃ꙗзыка погло-
тит҃: ꙗкѡже и҃ мнѡги слꙋча́ется в пꙋсты́нѧ
ѡби́тающимсѧ и҃въ пропастехъ зе́мныхъ, и
в затворѣхъ бемолствꙋ́ющимъ на є҃ди́нѣ,
и҃мже вели́ꙗ крѣпости и҃ бжі́ꙗ по́мощь трѣбѣ
є҃ст҃, да не бꙋдꙋ́т на бра́ни є҃диномꙋ́жной по-
бѣжени, и поглощени ѿ звѣре́ дꙋшегꙋ́бны.

Ѳео́дорꙋ сокровище зкопі́мо лѧ́ше да бы забы

Ѳѡто́лика оу҃бѡ рѡ́ба погибе́ли и҃зба́вленъ
Сы́й Бл҃же́нный Ѳео́дѡръ, нача́тъ тща́тисѧ
ѕѣ́ло, да па́че врагъ въпаде́тсѧ въ ни́мꙋ а҃не
о҃нъ: й въ пе́рвыхъ и҃скопа́ зе́мли глꙋбо́ко,
и та́мѡ враждꙋ́ющее на Себѣ̀ сокро́вище ѡбрѣ-
те́нное вложи́въ засы́па. Сегѡже сокро́вища
да погибне́тъ и па́мать съ шꙋ́момъ, мл҃ѧ́ше
Бл҃же́нный Гда Бг҃а непреста́нно, да бы дарова́
є҃мꙋ̀ забве́нїе мѣ́ста тогѡ̀ нанемже сокры́,
и да бы ѡ҃ста́лъ ѡ҃негѡ вели́кꙋ стр҃а Сребролю́бїа.
ꙗкѡже и҃ испо́лни Гь мле́нїе є҃гѡ. и҃бѡ ѿтолѣ
никогда́же сѣда́ше ѡ҃ мѣ́стѣ ѡ҃номъ, и҃ниже
помы́сли когда̀ ѡ҃ста́жа́нїи: но зла́то и
Сребро а҃ки бре́нїе вмѣ́нисѧ є҃мꙋ̀.

Про́чееже да не па́ки та́мѧ де́рзо бꙋдетъ нан
вѣ́кꙋ, є҃гда̀ бы пра́здень Сы́й пода́лъ мѣ́сто

лѣности

лѣности, ѿ неѧже родитсѧ безстрашїе, вдаст
себе Бл҃женный сей Ѳеѡдоръ в работу велїю:
Постави бо в Пещерѣ жерновы, и нача работати
на братїю, носѧ ѿ монастыра жито, и самъ
своима рукама измилаѧ. И тогда повсѧ
нощи без сна пребываше, труждаѧсѧ в дѣлѣ
ручномъ и мл҃твѣ: дни же приспѣвшу муку
ѿношаше, и паки жито приношаше. И сице многа
лѣта работаѧ, ѡслабу немалу рабомъ монастырскимъ
творѧше, нестыдѧсѧ ѡ таковѣмъ дѣлѣ.

Нача труждати Ѳеодо мелѧ в жернова

Времени же многу минувшу, видѣв Келар
Пещернагѡ в тацѣ работѣ и злостраданїи
труждающагосѧ, умилисѧ: и нѣкогда
привезену бывшу ѿ сел житу в Монастырь,
посла к нему в Пещеру пѧть возъ, да невсегда
приходѧ онъ самъ взимати, труд на труд
себѣ влагаетъ. Ѳеѡдоръ же ссыпавъ жито
в сосуды, нача молоти поѧ ѱалтырь изустъ:
егда же утрудисѧ, хотѧше мало почити,
и се внезаапу гласъ бысть аки грома, и
начаша жернѡвы сами молоти. Бл҃женный же
разумѣв бѣсовское дѣйство, въста и начат
мл҃итисѧ Бг҃у прилѣжно, таже рече велїимъ
гласомъ: запрещаетъ ти Гдь вселукавый бѣсе.
Бѣсъ же непрестаѧше мелѧ в жернѡвах. Тогда
Ѳеѡдоръ паки рече: въ имѧ Ѡц҃а и Сн҃а и

Ѳеѡдоръ мелѧ поѧше ѱалтырь изустъ.

Бѣсъ в гласѣ грома прешедъ мелѧше в жернова Ѳеѡдора.

Ѳеодоръ повелѣ бѣсу змолоти е воз жита

Стгѡ Дха, свергшагѡ тѧ с Нбсъ, и давшагѡ въ попранїе своим Ѹгѡдникѡм, повелѣваюти азъ грѣшный непрестати ѿ дѣла сего, дондеже все измелеши жито, да и ты поработаеши на Стую братїю. Сїѧ рекъ ста Стый на млтвѣ, бѣсъже недерзнувъ преслушати запрѣщенїа, измеле все жито нощи тоѧ. въ оутрїе же Ѳеѡдоръ возвѣсти Келареви да пришлетъ по муку. Келаръ же оудивисѧ чудному тому дѣлу, како пѧть возъ единою нощїю измелено бысть! и шедъ самъ в Пещеру, вывезе изнеѧ пѧть возъ муки. И се паки другое бысть чудо, ибо ѿ того жде жита, и другое ѡбрѣтесѧ пѧть возъ муки. И събыстсѧ здѣ в дѣлехъ Блженнагѡ Ѳеѡдора, словѡ Апстолѡв иногда главшихъ: Гди и бѣсы повинуютсѧ намъ ѡ Имени твоемъ. такожде и реченїе самагѡ Слова Бжїѧ Іса, иже рече: Се даю вамъ власть наступати на змїю и на скорпїю, и на всю силу вражїю. хотѣша бѡ вселукавыи бѣсы оустрашити сегѡ раба Бжїа, и себѣ поработити ꙗкоже прежде прелстили того бѣша: но прѡбрѣтоша сами на себе оузы работы, ꙗкѡ и возопити имъ тогда глюще: оуже к тому здѣ неѡбрѧщемсѧ.

Зпѧти воз жита ѿ дд Ѳеодо і воз муки

Лу: і.

Ѳеод: і ва: мысли себѣ ѿкрывху

Таже Ѳеѡдоръ и Василїй, совѣтъ Бгоугоденъ положиста между собою, мысли своеѧ николиже

оутаити ѿ себе, но разсуждати ѡбоимъ вкупѣ,
аще по Бж҃їю оугожденїю єсть. По разсужденїю
оубѡ ѡбою, Василїи в Пещеру безмолствовати
внїйде, Ѳеѡдоръ же старости ради изъ Пещеры
изыйде, да ѡбитаетъ въ ветсѣмъ монастырѣ.
Бысть же тогда сожженъ ветхїй монастырь,
и древа на оустроенїе Цр҃кви и всѣмъ келїямъ,
на брегу днѣпра плытомъ привезенаѧ лежахꙋ,
ꙗже на горꙋ звозити звозники наѧти быша:
Ѳеѡдоръ же хотѧ келїю себѣ поставити,
самъ на себѣ нача древа носити съ брега на
горꙋ, не даѧ инѣмъ трꙋда своегѡ. Ѡбаче
лживыи бѣсы забыша, ꙗкѡ не оу древле при-
нꙋждены ѿ Ѳеѡдора въ работꙋ, ѡбѣщашасѧ
неѡбрѣтатисѧ оу негѡ, и паки пакость творѧхꙋ.
Єлико бѡ Ѳеѡдоръ возношаше древъ на горꙋ,
съ трꙋдомъ велїимъ чрезъ днь, строенїѧ ради
келїи своеѧ: бѣсы нощїю всѧтыѧ низвергахꙋ
съ горы, хотѧще тако прогнати Бл҃женнаго.
Ѳеѡдоръ же познавъ пакость бѣсѡвъ, рече
книмъ: Въ Имѧ Гд҃а Бг҃а нш҃егѡ Іс҃а Хр҃а,
повелѣвшагѡ вамъ въ свинїѧ внїти, повелѣваю
вамъ азъ грѣшный рабъ єгѡ все древо єже
на брезѣ єсть, вознести на горꙋ, да братїѧ
работающаѧ Гд҃еви, безъ трꙋда пребꙋдꙋтъ, и
домъ мл҃твенъ Прт҃ѣй Гп҃жи Бц҃и, и келїѧ себѣ

Ѳеѡдоръ съ пещеры изыйде Василїи внїйде

Ѳеѡдоръ древа на келїю ношаше, бѣсы низвергахꙋ.

Повелѣ Ѳеѡдоръ бѣсомъ зносити древа на горꙋ къ зданїю всегѡ монастыра.

безпакости вашеѧ здати возмогутъ: и да
оувѣсте ꙗкѡ Гдь єстъ на мѣстѣ семъ.
И абїе бѣсы тоѧжде нощи вознесѡша ѿ брега
на гору все древо, єлико доволно бы на оустро-
єнїе всегѡ Монастыра, не токмо єдиныѧ
Келїи Ѳеодѡру. Въ оутрїеже извозницы
въставше, ѣхаша на брегъ хотѧще возити
на гору древо: и се ни єдинагоже ѡбрѣтоша.
Съзерцающе же сѣмѡ и тамѡ, видѣша ꙗкѡ
все оуже на гору вознесено бысть, ниже вкупѣ
на єдиномъ положено мѣстѣ, нѡ все разнѡ
коему счимъ быти, ѡсобъ покровъ, ѡсобъ
помостъ, ѡсобъ же великое дубїе неудобъ
носимое за долгость. И бысть сїѧ вещь
оудивителна ѕѣлѡ, вышше бѡ члчкїѧ силы
содѣѧсѧ. Тѣмже прослависѧ Бгъ въ
угодницѣ своемъ Ѳеодорѣ, купноже и совѣтницѣ
сего Василїи, ихъ же ради подвигѡвъ бысть
сїе предивное чудо: Ѡбаче сїи єдинодушнїи
раби Гдни, некрасовастасѧ ѡ повиновенїи
Лук: 7. бѣсовстѣмъ, порученному: Нерадуйтесѧ
ꙗкѡ дуси вамъ повинуютъсѧ, радуйтежесѧ
ꙗкѡ имена ваша написана суть на Нбси.

Бѣсыже за прелесть свою, Ѳеодѡромъ и Василїемъ
ꙗвѣ ѡбличаеми суще, неможаху стерпѣти
своеѧ укоризны: ꙗкѡ иногда ѿ невѣрныхъ

что́мы, и покланѧ́емы бы́ша а́ки бо́зи,
послѣ́ди же ѿ вѣ́рныхъ си́хъ оу́годникѡвъ
Бж҃їихъ Θеѡ́дѡра и Васи́лїѧ, видѣ́ша себѐ
небрего́мыхъ оу́ничижа́емыхъ безчествꙋ́емыхъ,
и а́ки рабо́въ кꙋпле́нныхъ работа́ющихъ тѣ́мъ,
ѡ́вогда жи́то ме́люще, ѡ́вогда дре́ва на горꙋ
носѧ́ще: к си́мже и ѿ чл҃къ ѿганѧ́еми сꙋ́ще
прещенїемъ тѣ́хъ. тогѡ ра́ди слы́шани бы́ша
въ вре́мѧ ноше́нїѧ дре́въ возопи́ти: ѡ҆ зла́ѧ
и лю́таѧ на́мъ сꙋпоста́та Θеѡ́дѡръ и Васи́лїй:
непреста́немъ ниже почі́емъ борꙋ́щесѧ сва́ми,
до́ндеже смр҃ти преда́мы васъ. И ѿто́лѣ
заолꙋка́выи бѣ́сы [невѣ́дꙋще ꙗ҆кѡ чтнѣ́й-
шемꙋ вѣ́нцꙋ ходота́и бꙋ́дꙋтъ Бл҃же́ннымъ]
нача́ша всѧ́кѡ поѡ҆щрѧ́ти злы́ѧ чл҃вѣ́ки да
погꙋ́бѧтъ и҆хъ. Тогда̀ бѡ а҆́бїе по бы́вшемъ
чꙋдеси̑, воздвигѡ́ша наважде́нїемъ бѣ-
сѡ́вскимъ крамолꙋ, наѧ́тыи и҆зво́зницы, и рѣ́ша
Бл҃же́нномꙋ Θеѡ́дорꙋ: даждъ намъ наи́мъ нш҃ъ,
невѣ́мы бо коею ко́зн҃їю, соглаша́ѧсѧ съ Васи́лїемъ
сотвори́лъ е҆си̑ семꙋ дре́вꙋ на горѣ̀ бы́ти; мы́же
гото́вы бы́хомъ возвезти̑. Е҆ще́же и сꙋдїѧ̀
непра́ведный зла́та да́ромъ побѣжде́нъ,
(непомина́ѧ на́сѧ ѡ҆сꙋжде́нїѧ Бж҃їѧ, ꙗ҆кѡ
непрвдно сꙋдѧ́й самъ ѡ҆сꙋжде́нъ бꙋде́тъ,) присꙋди̑
да Θеѡ́дорꙋ тѣ́мъ на́емникѡмъ воздастъ мздꙋ,

ꙗ҆ро́ бѣсовъ и҆ Θеѡ́дорꙋ и Васи́лїа

наꙋстїша бѣ́сы на́емникѡ на Θеѡ́дора

сꙋдїа ѡ҆бі́дꙋ Θеѡ́дора

тако изрещи дерзнувъ: да помогутъ ти бѣсы и платити, иже помогоша возити.

О стрти смртной Стыхъ

Лютобыстъ ѕѣло толико наважденіе бѣсовское на нестяжателнаго старца Ѳеѡдора, купноже и совѣтника егѡ Василія. Обаче сему недовлѣющу къ убійству: Ину смртоносную бурю, воспоминая вещь первыя своея побѣды ратникъ діаволъ воздвиже. Пріиде въ образѣ Василія, безмолствующагѡ тогда въ Пещерѣ варяжеской, къ нѣкоему ѿ совѣтникъ Кнѧжихъ Болярину люту ѕѣло и сверѣпу, словомъ и дѣломъ злочестиву сущу, емуже знаемъ бѣ Василій, и глагола тому прелестникъ сице: Ѳеѡдоръ прежде мене бывый въ Пещерѣ, ѡбрѣте сокровище многѡ, злата же и сребра и сосудъ многоцѣнныхъ, еже вземъ хотѣ въ ину бѣжати страну, азъ же удержахъ егѡ. И се нынѣ юродъся творитъ, и съѡбщается бѣсомъ, повелѣвая имъ молоти, и древа събрега носити на гору: ѡбаче сокровище ѡпасно хранитъ до времени блгополучна, да ѡтай мене стѣмъ ѿидетъ аможе восхощетъ. Кнзь же ничтоже ѡбрящетъ ѿтогѡ. Сіе слышавъ Болярин ѿ бѣса мнимагѡ Василія, приведе егѡ къ Кнѧзю Мстиславу Святополчичу. Бѣсъ же сія вся Кнзю изглавъ, приложи и то,

Бѣсъ въ образѣ Василія ѡклевета Ѳеѡдора къ Кнѧзю Мстиславу Святополчичу о ѡбрѣтеніи сокровища.

скоро

Ск҃óро оу҃бѡ и҃мѣ́те є҃гѡ̀ доне́сѣже нѣ́сѣ́же
и Сокро́вище прі́и҃мете. а҃ще бы во́лею да́ти
невосхотѣ́лъ, ра́ны довóлны возложѣ́те нань
и҃ ѡ҃да́стъ: а҃щели и҃ та́ко не҃испра́витсѧ, пре-
да́вше є҃гѡ̀ мѹ́камъ мно́гимъ, менѐ призо-
вѣ́те, и҃ а҃зъ пре҃ вс҃ѣ́ми ва́ми ѡ҃бличѹ̀ є҃гѡ, и
мѣ́сто и҃дѣ́же сокро́ве҃нно є҃ Сокро́вище покажѹ̀:
Сі́ю пре́лесть вс҃ѣ́мъ вѣ́сѣ и҃зы́иде ѡ҃ч҃їю и҃х҃.
Въ оу҃тр҃ѣ́ же Кн҃ѧ́зь на ло́въ и҃ли на не҃коѐго кнѧ҃зь
вонна кр҃ѣ́пка, Самъ҃ ѣ҃ха съ мно́жество́мъ вои́, дóдор
и҃ поѧ́мъ Бл҃же́ннаго Θеѡ́дора, приведѐ є҃гѡ̀ сокрыщ
въ домъ свои́, и҃дѣ́же пе́рвїе ласка́нїемъ нача
вопраша́ти є҃гѡ̀ гл҃ѧ: повѣ́ждъ мн҃ѣ ѡ҃ч҃е а҃ще
ѡ҃брѣ́лъ є҃сѝ Сокро́вище и҃ѩ҃же слы́шахъ?
Ѿвѣща́ є҃мѹ̀ Θеѡ́дор: є҃и҃ ѡ҃брѣ́тохъ, и҃ нн҃ѣ
сокро́ве҃нно є҃сть въ Пещѣ́рѣ. Вопроси́ же є҃гѡ̀
па́ки Кнѧ́зь: слы́шитсѧ ли Ѿ҃ч҃е кто
бѧ́ше Съкры́вый то, и мно́гѡ внемъ зла́та
и Сре́бра и Сосѹ́дѡвъ? Ѿвѣща́ Бл҃же́нный:
и҃ѩ҃же є҃щѐ живѹ́щѹ Пр҃ѣ́вномѹ ѻ҃ц҃ѹ нн҃ѣ́мѹ
А҃нтѡ́нїю, повѣ́дахъ варѧ́жское бы́ти хра-
ни́лище вто́й Пещѣ́рѣ, и҃ѩ҃же тогѡ̀ ра́ди и
варѧ́жскаѧ нарица́етсѧ и҃ до нын҃ѣ. ѡ҃ба́че
зла́та и Сре́бра безчисле́нное ви́дѣхъ мно́-
жество, Сосѹ́ды же сѹ́ть лати́нстїи. Та́же
рѣ́ є҃мѹ̀ Кнѧ́зь: почто̀ оу҃бѡ ѡ҃ч҃е недасѝ

тогѡ

тогѡ мнѣ? Азъ бѡ раздѣлю стобо́ю? и
е́лико ти трі́бѣ бу́детъ во́змеши, кемужде
бу́деши ѿцъ ѿцу мое́му и мнѣ. [Бы́ть же
тогда ѿцъ е́гѡ Кнⷭ Свѧтопо́лкъ в Ту́ровѣ.]
Бл҃женный же Ѳеѡ́доръ рече́: Азъ ничто́же
требу́ю прїѧ́ти ѿтогѡ е́же не́сте́ мни на по́лзу,
все́ вы́хъ вамъ ѿда́лъ, поне́же томъ рабо́таете,
ѿне́гоже азъ свобо́дъ е́смь: ношта́ть ѿмене́
Гдь па́мⷭ мѣ́ста тогѡ нане́мже сокры́хъ.
Тогда́ Кня́зъ съгнѣ́вомъ гла́ слу́гамъ:
Сегѡ мни́ха порꙋка́мъ и́ногамъ повелѣ́ваю
ѡковати́, ниже за́ри́дни хлѣ́ба и́воды да́ти
е́мꙋ, поне́же мило́сти мое́м невехотѣ́. Та́же
ѡковамъ сы́й па́ки вопроше́нъ бы́сть: повѣ́жъ
гдѣ е́сть сокро́вище? Ѳео́доръ же ѡ вѣ́цїа:
невѣ́мъ па́кожде гла́хъ гдѣ сокры́хъ. Повелѣ́
оу́бо Кня́зь мꙋчити е́гѡ мно́гими ра́ны,
па́кожѡмочи́тимъ всей Бласе́ницы ѿ кро́ви.
Та́же повелѣ́ въ ды́мѣ вели́цѣ повѣ́сити: И
посе́мъ приказа́ти е́гѡ ѿпа́ки, и ѿгнь по́нимъ
возгнѣ́тити, па́кожде мно́гимъ дивитисѧ
терпе́нїю мꙋ́жа, я́кожде вопламенѝ па́кожде бросѣ́
пребыва́ше: Е́гѡ́же и Бласе́ницы неприкосно́вшꙋсѧ
ѻгнь. И нѣ́кто ѿ предстоя́щихъ сїе́ видѣ́въ,
сказа́ Кнⷭи: О́нъже оу́жа́сомъ содержи́мъ,
гла́ къ старцꙋ: Почто́ погꙋбля́еши себѣ

Повелѣ́ кнⷭ мꙋчити Ѳеодора.

Ѿць дшу Ѳеодоровꙋ предаетъ ниже Бласеницѣ

неподаѧ сокровища, еже намъ достоитъ?
Ѳеодѡръ же рече: Истиннꙋти глю, ꙗкѡ
млтвами Брата моегѡ Василїѧ, и тогда
спсенъ быхъ ѿ сребролюбїѧ, егда ѡбрѣтохъ,
и ннѣ [ꙗкѡже глахъ] ѿꙗть ѿ мене Гдь
памѧть мѣста того, на немъ же съкрыхъ.
Кнѧзь же се слышавъ, скоро посла въ пещерꙋ,
по блженнагѡ Василїѧ: егоже нехотѧща
прїйти, нꙋждею приведоша. Тогда гла томꙋ
Кнѧзь: Все еже повелѣлъ ми еси сотворити,
семꙋ зломꙋ старцꙋ сътворихъ, но ничтоже
оуспѣхъ. Тебе оубѡ самагѡ, егоже во ѿца
мѣсто имѣти хощꙋ, въ свѣдительство
призвахъ. Василїй же оусꙋмнѣвъсѧ рече къ
немꙋ: Что ти азъ сътворити повелѣхъ?
Гла Кнѧзь: еже извѣстилъ ми еси ѡ сокро-
вищи ѡбрѣтеннѣмъ ѿ негѡ, нехощетъ ми
повѣсти ѡ томъ, аще имꙋчихъ егѡ. Рече же
Василїй, познахъ кознь лꙋкавагѡ бѣса,
прелстившагѡ тѧ, а на мене солгавша, и
на сегѡ Прпдбнагѡ: мене бѡ никогда же видѣлъ
еси исходѧща изъ пещеры, ѿ пѧтнадесѧти
лѣтъ. И се вси предстоѧщїи рѣша: при насъ
всѣхъ глалъ еси Кнзю. Василїй же рече: всѣхъ
васъ прелстилъ естъ бѣсъ: Азъ ниже Кнѧзѧ
видѣхъ ниже васъ. Разгнѣвавжесѧ Кнѧзь,

Василїа ꙗша къ Кнѧзю.

Василїй ѡбличи бѣсовское дѣйство

повелѣ

Повелѣ кнѧзь мучити Василіа и устрѣли его

Василій пророче кнѧзю смрти ѿ тоѧжде стрѣлы

Скончаша пасть ѡба стыи в темници бл: ѿ со: ѕха. ѿ ро: ачѧ.

Положены быша в пещерѣ варѧжеской.

Пренесени суть в пещеру прпдбнагѡ Антѡніѧ,

повелѣ и сего мучити безмлсти, ꙗкѡ же и Ѳеодора: И нестерпѣвъ ѡбличенїѧ своегѡ, возѧрисѧ паче, шуменъ сый ѿ вина, и взем стрѣлу, оуѧзви Блженнагѡ Василїѧ. Василїйже изѧтъ стрѣлу ѿ оутробы своеѧ, и верже ю къ Кнѧзю, глаголѧ: Сею стрѣлою непомнозѣ самъ оуѧзвленъ будеши. Еже и собыстьсѧ по Прореченїю Стго. Но прежде тогѡ, ели живымъ сущимъ ѿ мученїѧ Стымъ, повелѣ ихъ Кнѧзь ѡсобъ въ темници затворити, да на оутрїе горшимъ мукамъ предастъ.

И в ту нощь оуснуста чтною своею предъ Гдемъ Смртїю ѡба Прпдбныи, и изведе Гдь и с темницы дша ихъ исповѣдатисѧ имени егѡ стому въ свѣтѣ прносущнѣмъ. Увѣдавше же Братїѧ прїидоша, и взѧша телеса Стыхъ страдалецъ: Ихъ же погребоша чтно въ Пещерѣ варѧжеской, в неиже трудолюбнѣ и Бгоугоднѣ подвизастасѧ.

Ѡбаче потомъ пренесены суть в пещеру Прпдбнагѡ Антѡнїѧ: и дѣже и до нн҃ѣ лежатъ нетлѣнно, въ ѡдеждахъ и власѧницахъ ѡкровавленныхъ, такожде пребывающихъ не истлѣнно.

Не помнозѣже ѿ Блженныѧ ихъ кончины,

Събыстсѧ прорече́нїе Прпдбнагѡ Васи́лїѧ. И́бѡ Кнѧ́зь Мстисла́въ Свѧтопо́лчичъ пострѣ́ленъ бы́сть въ гра́дѣ Володи́мери на забра́лехъ, бїѧ́сѧ съ Кнѧ́земъ Двдомъ Ігоревичемъ, и тогда̀ позна́въ стрѣлꙋ свою, є́юже оу́ѧзви Блженагѡ Васи́лїѧ, речѐ: Се ꙋмира́ю днесь Прпдбныхъ ра́ди Ѳео́дѡра и Васи́лїѧ. И та́ко злы́й оу́бїйца ѿ мщенїе прїѧ́тъ подѣ́ломъ свои́мъ. Прпдбныи же страда́лци а́ки побѣди́тели сребролю́бїемъ побѣжа́ющагѡ дїавола, не сре́бромъ тлѣ́нным и зла́томъ, Но сла́вою и чтїю вѣ́чною вѣнча́стасѧ, и полꙋчи́ста вѣне́цъ ѿ Ка́мене чтна и́же є́стъ Хсъ: є́мꙋже че́сть и сла́ва, съ Бгомъ ѿцемъ и стымъ Дхомъ, нн҃ѣ и прнѡ, и въ вѣки вѣкѡ́мъ А́минь.

Кнѧ́зь пора́женъ стрѣлою є́юже по разъ с Васи́лїа



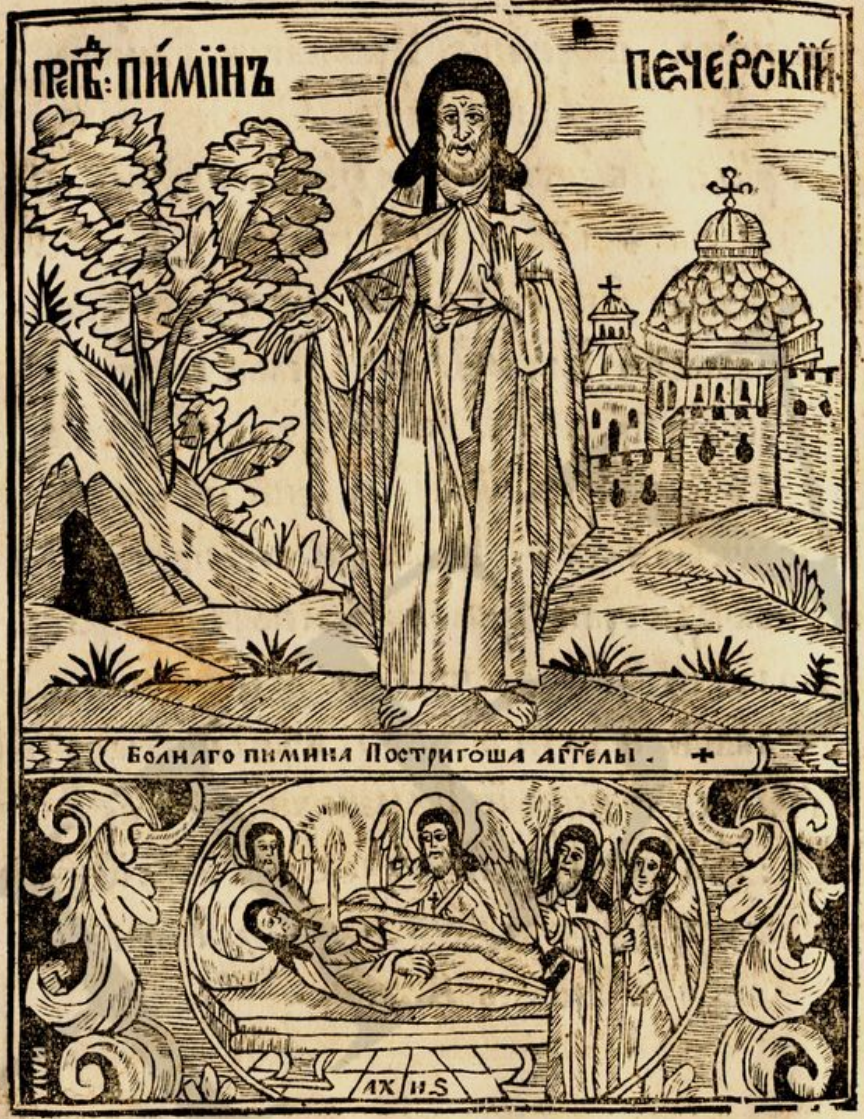

Пи́минъ Тѣ́ломъ не́мощенъ, Дх҃омъ бѧ́ше си́ленъ:
ѿ Аггловъ пострыже́нъ, съ Аггл҃ы вчи́ненъ.

Мц҃а Августа з҃ дн҃ѧ.

Житіе Прпдб: Ѿца на́шего Пи́мина.

Многоболѣзне́ннаго,

И҆же ве́сь Живо́тъ сво́й в болезни лежа́ше бл҃годарнѣ:
И҆ постриже́нъ бы́сть ѿ Аггловъ въ И҆ноче́скій Ѡ҆бразъ.



Бл҃же́нны҃мъ семъ Пи́мнинъ сло́во
вѣ́ше҃ наи҃спо́вѣда́ніе сни́йде кр҃пка
е҃гѡ̀ страда́нїм҃. да ꙋ҃вѣ́мы ка́кѡ съ
бл҃гре́ніе и҃мамы боле́зни терпѣ́ти дѣлесѣ́нны҃;
и҃ ка́ко си́ла Бж҃ія въ не́мощех҃ ꙋ҃совершае́тсѧ.

Сей ꙋ҃бѡ Бл҃же́нный Пи́мнинъ҃ боле́нъ
роди́сѧ на свѣ́тъ҃ боле́нъ и҃ возрастѐ. и҃ сі́ѧ
телесна́ѧ боле́зни, мно́га бе҃ дш҃евны҃̀ не дадѐ.
Чистѣ́йшѡ ѿ̀ всѣ́кагѡ поро́ка бы́ст҃ и҃ ѿ̀ ꙋ҃тро́бы
ма́терна҃ скверна́гѡ непозна̀ грѣ́ха̀.
М҃ногаждыже моля́ше родѝтелей свои́хъ҃
да ꙋ҃вда́дꙋ́тъ е҃гѡ̀ въ монасты́рь҃ постры́цисѧ
въ и҃ноческі҃й о҃бра́зъ: но ты́и ꙗ҃ки чадолю́бцы҃
хотя́ще е҃гѡ̀ по свое́мъ жи҃тїи насл҃ѣ́дника
и҃мѣ́ти҃ возбраня́хꙋ е҃мꙋ̀.

Е҃ди́ною же [бг҃ лꙋ́чше предзрѣ́вшꙋ] и҃зне́може
Бл҃же́нный па́че мѣ́ры҃ и҃ ꙋ҃жѐ вне҃ча́нїи
живота̀ бѣ́. тогда̀ и҃ небо́лен прину́жде́нны҃
принесо́ша е҃гѡ̀ роди́тели въ Пече́рскі҃̀ монасты́рь҃
проси́вше живꙋ́щихъ внем҃ По҃бны҃хъ ѡ҃ц҃ъ҃ и҃
мл҃и́тисѧ ѡ҃ сы́нꙋ е҃ю҃̀ да и҃сцѣлѣ́етъ ѡ҃ не́дꙋга.
По҃бны҃ижде ты́и ѡ҃цы҃ мно́го потрꙋ́дившесѧ
въ мл҃тва́хꙋ҃, ничто́же ползова́ша боля́щемꙋ:
того́ бо мл҃тва прео҃долѣва́ше всѣ́хъ. Занѐ
Самъ себѣ́ непроси́ше ѹ҃ Г҃а здра́вїѧ҃ но па́че
приложе́нїѧ боле́зни҃ да никако́ здравъ бы́в҃

С҃: Пи́мн боле́нъ родисѧ и҃ возрастѐ.

желя́ше бы҃ти и҃ноо҃ но родѣ́лн возбраня́хꙋ.

гр҃ѣ́хъ ради кпчрскі҃м монасты́р и҃ноцѣлнїе

просѧ́ше себѣ҃ ѿ̀ Б҃га боле́зни

исторженъ будетъ родителема своима ѿ Монастыра, и неполучитъ желаемагѡ. Ѡбаче ѿцу и матери присѣдящимъ ему, и недающимъ егѡ пострыщи, печаленъ бѣ ѕѣло Блженный. И начатъ молитися Бгу прилѣжно, да исполнитъ желаніе егѡ, имиже самъ вѣсть судбами. И се въ единую нощь, спящимъ родителемъ егѡ и рабомъ, внидоша къ нему Аггли свѣтлы, иныи въ образѣ юношъ красныхъ, иныиже въ образѣ Игумена и братіи, носяще въ рукахъ свѣща, таже Еѵглїе, власяницу, Мантію, Куколь, и вся яже суть на потребу пострыженія. И глаголаху тому: хощеши ли да пострыжемъ тя? Блженныйже съ радостію ѿвѣща: ей хощу, Гь посла васъ Гдіе мои: млю исполнѣте желаніе срдца моего. Ѡниже абіе начаша вопросы творити, и вся поряду яже пишутся въ уставѣ Иноческаго пострыженія. И такѡ пострыгоша егѡ въ Великій Аггльскій Образъ, ѡблекше и въ Мантію и въ Куколь: Пиминомъ же тогѡ нарекоша. Давшеже поѡбычаю свѣщу горящу, рѣша: до чтыридесятъ днїй и нощїй сія свѣща да неугаснетъ. Ещеже и прорекоша ему страданіе болезни выну: Полученіеже здравія, знаменіемъ быти смрти. Таже

Аггли Пострыгоша е.

совершивше вся, цѣлова́ша его̀, и ѿидо́ша въ Цр҃ковъ, взе́мше вла́сы его̀ въ ѹбрѹ́съ, ꙗ́же положи́ша на Гро́бѣ Прпдбнагѡ Ѳеодо́сїѧ.

Бра́тїѧ же бли́зь сѹ́щїи в келїѧхъ свои́хъ, слы́шавше гла́съ пѣ́нїѧ, возбѹди́ша про́сїихъ ѡ́крестъ себѐ, мнѣ́вше ꙗ́кѡ Ігѹмен с нѣкоторыми пострыга́етъ болѧ́щагѡ, и́ли ѹ́же преста́вилсѧ е́стъ. и вси̑ кѹ́пно прїи́доша в келїю тѹ, и́дѣже Блж҃енный лежа́ше. ѡ́брѣто́ша же тамо̀ всѧ̀ спѧ́ща, ѿца же его̀ и ма́тер и рабо́въ, и́же возбѹди́ша, и бл҃гоѹха́нїѧ и́сполни́шасѧ вси̑: Болѧ́щагѡ же видѣ́ша ра́дости и весе́лїѧ и́сполне́нна, и ѡ́болче́нна во и́ноческѹю ѡ́дежду. Вопроси́ша ѹ́бѡ тогѡ̀ Бра́тїѧ: Ки́мъ Пострыже́нъ е́си̑? и́кое мы пѣ́нїе слыша́хомъ здѣ̀, е́гоже Роди́тели твои ѹ́тебе бы́вше неслыша́ста? ѿвѣща̀ бо́лный: мню̀ ꙗ́кѡ Ігѹмен прише́дъ съ бра́тїею пострыже мѧ, и Пи́мина мѧ наречѐ: Ты́и ѹ́бѡ и́пѣнїе поѧ́хѹ е́же вы слыша́сте, и свѣ́щѹ ми сїю ю́же ви́дите вда́ша, ре́кше: ꙗ́кѡ и́мать до чтыридесѧть дни̑ и нощи̑ непрестанно горѣ́ти: вла́сыже моѧ̀ в зе́мше въ ѹбрѹ́съ, и́доша с ни́ми въ Цр҃ковъ. Сїѧ слыша́вше Бра́тїѧ, и́доша а́бїе къ Цр҃кви, и ѡ́брѣто́ша ю̀ заключе́ннѹ. Тѣ́мже возбѹди́ша Панама́рїи,

бли́з живѹщїи слышахѹ пѣнїе а҃гг҃ло пострїгающїи е҃го родители ѹ него спа́ше неслышахѹ.

прїѧ́ть свѣщѹ чѹднѹ

и въпроси́ша

и вопроси́ша и҃хъ: А҆ще кто̀ вхо́дилъ е҆́стъ въ Це́рковь по Павече́рней мл҃твѣ? Они́же ѿвѣща́ша: я҆́ко никто́же вхо́дилъ е҆́стъ, и҆ бѣ́ и҆ Ключа́ ѹ҆ є҆кклеси́рха Сокрове́нны с҃х. Возбужде́нъ же бы́сть и҆ є҆кклеси́рхъ. и҆ ѹ҆ зе́мше ключа́ [я҆́же никомѹ́же то́й да́ше, ни́же вхожда́ше сни́ми са́мъ,] вни́йдоша въ Це́рковь: и҆ се ѡ҆брѣто́ша на Прпбнагѡ Ѳеодо́ра гро́бѣ, лежа́ща во ѳврѣ́вѣ вла́сы: тогда̀ возвѣсти́ша Игѹме́нѹ ѡ҆бе́мъ. Игѹме́нъ же ѹ҆ди́вленъ сѣ́лѡ, нача́тъ взыска́ти бе́лкѡ, кто̀ бы Бл҃же́ннагѡ его̀ Пи́мина постри́гълъ? Но не ѡ҆брѣ́тѣ. то́кмо всѣ́мъ ра҃зѹмно бы́сть, я҆́кѡ про́мыслъ сей свы́ше бы́сть ѿ Бг҃а, чре́зъ А҆ггелы его̀ Ст҃ы́я. Разсѣ́ѧхѹ ѹ҆́бѡ до́брѣ Игѹме́нъ же и҆ Бра́тїа ѡ҆ бы́вшемъ чѹдесѣ́, а҆́ще вмѣ́нитсѧ то Бл҃же́нномѹ въ ѹ҆ста́вное постри́же́нїе; Но поне́же свѣ́дительство и҆мѣ́ѧше и҆з вѣ́стно, е҆гда̀ послове́си его̀, и҆ Це́ркви заключе́нникъ бы́вшей, ѡ҆брѣто́шасѧ вне́й вла́сы его̀ на гро́бѣ Прпбнагѡ Ѳеодо́ра: и҆ свѣ́ща до́волна е҆ди́нагѡ дне горѣ́нїю, четы́ре́десѧтъ дне́й и҆ но́щей не ѹ҆га́сма горѣ́. тѣ́мже ктомѹ̀ постриже́нїѧ не сотвори́ша е҆мѹ̀, но рѣ́ша: Довлѣ́етъ ти бра́тѣ Пи́мине ѿ Бг҃а дарова́нный ѡ҆́бразъ, и҆ нарече́нное и҆мѧ̀.

вла́сы его̀ внесе́ны в це́рковь заключе́нѹ.

разсѹди́ша вмѣни́ша е҆мѹ̀ въ ѹ҆ста́вное постри́же́нїе

Ѡба́че рци на́мъ [въпроси̑ є҆гѡ̀ И҆гꙋ́менъ, съ кни́гами пострыже́нїѧ прїше́дъ,] како́вы бѣ́ша постригшїи тѧ̀? и҆ А҆́ще не ѡ҆ста́виша что̀ написа́ннаго въ книга́хъ си́хъ? Бл҃же́нный же Пи́минъ къ И҆гꙋ́менꙋ речѐ: что̀ мѧ̀ и҆скꙋша́еши ѿч҃е? ты са́мъ со всею бра́тїею сѣ́мо прише́дъ, сотвори́лъ є҆сѝ ѡ҆ мнѣ̀ сїѧ̀ всѧ̀, ꙗ҆́же написа́на сꙋ́ть въ кни́гахъ си́хъ. Є҆ще же ктомꙋ̀ ре́клъми є҆сѝ и҆ се: ꙗ҆́кѡ подоба́етъ ми пострада́ти въ боле́зни весь живо́тъ, и҆ є҆гда бꙋ́детъ и҆схо́дъ мо́й, тогда здра́вїе пода́стьмисѧ, ꙗ҆́кѡ свои́ма рꙋка́ма ѡ҆́дръ смр҃тный понести̑ возмогꙋ̀: но моли̑ ѡ҆ мнѣ̀ ѿч҃е ст҃ы́й, да пода́стъ ми Гь҃ терпѣ́нїе. Сїѧ̀ слышавше, ѡ҆ставиша є҆гѡ̀.

Бл҃же́нный же Пи́минъ, по прорече́нїю пострыгшихъ є҆гѡ̀, лежа́ше мно́гѡ лѣ́тъ, въ болезни тѧ́жкой зѣ́ло и҆ ме́рзкой, ꙗ҆́кѡ гнꙋша́тисѧ є҆гѡ̀ и҆ слꙋжа́щимъ: и҆́же многа́жды ѡ҆ставлѧ́хꙋ тогѡ̀ гла́дна и҆ жа́ждна, на два и҆ли на три̑ дни̑, ѡ҆́нже со ра́достїю всѧ терпѧ́ше, и҆ Бг҃а ѡ҆ всемъ Бл҃гдрѧше.

болѣ тѧ́жко всегда̀.

слꙋжа́щїю ѡ҆ставлѧ́хꙋ є҆гѡ̀.

Слꙋчи́же сѧ нѣ́когда, ꙗ҆́кѡ и҆́нъ та́кожде бо́лный, принесе́нъ бы́стъ въ Пече́рскїй Монасты́ръ и҆ пострыже́нъ. Бра́тїѧже ᲂу҆строе́нныи на слꙋже́нїе бо́лнымъ, взе́мше и҆ сегѡ̀ внесѡ́ша ко Бл҃же́нномꙋ Пи́минꙋ, да ѡ҆бѣ́ма кꙋ́пно и҆

равно послужать. Ѡбаче небреженіе имуще ѡ таковѣй службѣ, в забытіи ѡбои повергоша, ꙗкѡ изнемощи болным ѿ безводіѧ. Тогда Блженный Пиминъ къ другому болѧщему рече: Брате, понеже служащіи нама гнушаютсѧ, смрада ради бывающагѡ ѿ насъ, ты убѡ аще возставилъ бы тѧ Гдь, хотѣлъ бы ли еси пребыти во службѣ сей? больный же ѡбѣщасѧ Блженному, ꙗкѡ до смрти моеѧ со усердіемъ служилъ бымъ [рече] болѧщим. Блженный же Пиминъ рече тому: Се Гдь ѿемлетъ болѣзнь твою ѿ тебе, и ктому здравъ сый исполни ѡбѣтъ твой, служа мнѣ и подобнымъ мнѣ: на нерадивыѧ же ѡ службѣ сей, наведетъ Гдь болѣзнь люту, да такѡ наказани бывше спсутсѧ. И ту абіе воста болный, и нача служити ему. А ѡныѧ нерадивыѧ нехотѣвшіѧ служити болнымъ, ѡбѧтъ всѧ недугъ послове си Блженнагѡ.

Ѡбѣщавшаго служити болнымъ слово исцѣли: и хотѣвшіи же в болезни въверже.

Исцѣлѣвый же ѿ недуга Братъ мало послужи, но и той потомъ стужи въ себѣ смрада ради, уклонисѧ ѿ Пимина, и ѡстави егѡ алчна и жаждна: Самъже шедъ лѧже во иной храминѣ. И се внезаапу недуг ѡгнен раждеже егѡ, и немогій востати чрезъ три дни, нестерпѣ жажды водныѧ, и нача

солгавый стму возбраѣ пкі

вопи́ти: помлу́йте ма Гда ра́ди сего̀ у̑мира́ю
ѡ̃ безво́дїа. Бра́тїа же слы́шавше в дру́гой
Ке́лїи сущїи̑ прїи́дѡша кнему́ и̑ ви́дѣвше
неду́гом ѡ̃держима дитѧ́, возвѣ́стиша
ѡ̃нему́ Бл҃же́нному Пи́мину, ре́кше: а̃кѡ
Бра́тъ слу́жа́йти ѡ̃у̑мира́етъ. Бл҃же́нныйже
Пи́мин речѐ: е̃же а̃ще е̑ме́т чл҃ка̀ то и̑ пожне́.
поне́же ѡ̃ста́ви ма гла́дна и̑жа́дна, сїе́ и̑ са́м
воспрїя́лъ е̑ме́т, солга́въ Бг҃ви̑ и̑ мою̀ ху́дость
презрѣ́въ. Ѡ̃ба́че а̃кѡ у̑чи́ми е̑мы небозда́лти
зла зазло̀, ше́дше рцѣ́те е̑мѹ̀:
Зове́тъ тѧ Пи́минъ востава́въ прїи́ди кнему́.
Е̃гда́же прїше́дшїи и̑згла́ша е̑мѹ̀ сїе, Тогда̀ [тїи̑ слово̀ его̀ вѣ́ны и̑ несцѣлѧ́т.]
бо́лный а̃бїе здра́въ бы́сть, и̑ востава́въ са́мъ
прїи́де къ Бл҃же́нному, ники́мъ же води́мъ.
Бл҃же́нный же ѹ̑вѣ́дѣвъ того̀ доволѣ́ зѣ гла́:
Маловѣ́ре се здра́въ е̑сѝ, кто́мѹ па́ки нето- [наказа́нїе ѻ̃ Пи́мина къ несцѣле́номѹ ѻ̃ служе́нїи во́лны.]
грѣ́шай. невѣ́си ли а̃кѡ ра́бѹ мзду̀ и̑мѣ́ти
бу́дѹтъ, боля́й и̑ слу́жа́й томѹ̀: терпѣ́нїе́бо
у̑бо́гихъ непогибне́тъ до конца̀. но и̑мже
зѣ е̑ме́т скорбь и̑ тугà и̑дѣ́же не́дугъ вма́лѣ,
тѣ́мъ бу́детъ ра́дость и̑ весе́лїе та́мо, и̑дѣ́же
нѣ́сть бо́лѣзни, ни печа́ли, ни воздыха́нїа,
но жи́знь безконе́чная: и̑ того̀ ра́ди бра́тїе
а̑зъ [речѐ] сїа терпля̀. Бъ же, и̑же тебѣ̀ мно́ю
и̑сцѣли̑ ѻ̃ не́дуга твоего̀, той мо́жетъ и̑ менѐ

возставити ѿ одра сегѡ, и немощъ мою
Мат: і. исцѣлити, но азъ нехощу: претерпѣвый бо
до конца [рече Гдь] той Спсенъ будетъ.
оу неми естъ в жизни сей всему съгнити,
да въ ѡной плоть моя будетъ безъистлѣнія:
и здѣ смрадное ѡбоняніе терпѣти, да тамо
блгоуханія неизреченнагѡ исполнюся. добро
естъ брате Црковное предстояніе, в свѣтлѣ
и чтѣ и прстѣмъ мѣстѣ, идѣже съ Аггльскими
невидимо силами пѣснь возсылати Бу, зѣло
блгоугодно и блгопріятно: Црквибѡ Нбо земное
нарицается и стоящіи в ней на нбси стояти
мнятся. Чтоже ли сія темная и смрадная
храмина? непреждѣ ли суда суд? и прежде безко-
нечныя муки мука. ѡбаче съ блгреніемъ здѣ
Ѱал: лд терпяй, достойнѣ глетъ: Терпя потерпѣхъ
Га и внятъ ми. Сицевыхъ утѣшая и Апслъ рече:
Евр: ві. Аще наказаніе терпите, якѡ сынѡмъ ѡбрѣ-
тается вамъ Бгъ: аще ли безнаказанія есте,
убѡ прелюбодѣйчища есте а не сынѡве. Прочее
самъ Гдь оувѣщаваетъ насъ брате глаголя:
Лук: ка. В терпѣніи вашемъ стяжите дша ваша.
Сицевымъ оувѣщаніемъ добрѣ братъ наказанъ
ѿ блженнагѡ, ѿ толѣ неѿступаше служа ему.
Лежаше в болезни к лѣтъ. Доблественныже страдалецъ, и Прдвнагѡ Іѡва
истинный подражатель Пиминъ стый, безпрестани

Блгря

благ҃ѣ Бга, лежа́ше во пра́дѣни свое́ два десѧ́ть лѣ҃т.
Тогда́ же прише́дъ вре́мя преста́вленїа є҃гѡ. И бы́сть зна́менїе въ Пече́рскомъ монасты́ри. Явѝшасѧ три столпы́ ѻ҃гненны в нощи́ над трапе́зою, и ѿтуду́ на верхъ це́ркви предо́шла. Съвѣ́сть же гдⷭ҇ь, кои́ вещь зна́менїе то сказова́ше; Обаче́ се и҃стиннѧ є҃сть, и҃ако творе́й а҃ггелы свои́ дхн҃ы, и слу́ги свои́ ѻ҃гнь пала́щь. Бг҃ъ бо въ Трⷰ҇ци, оу҃же бѣ́ше присла́л а҃ггла҃ свои́хъ, по дш҃ѹ многоболѣ́зненаго Пи́мина, а҃ки по Лазаре́ве: К тои́ бо дн҃ь внеза́пѹ здра́въ бы́сть многоболѣ́зненный, и повѣ́да́ше прише́дшїй сво́ и҃сходъ, а҃коже прорекоша пострыгшїи є҃гѡ. Востла́въ оу҃бо ѡ҃бхожда́ше бес҃ келїи, покланѧ́сѧ всѣ́мъ, и прощенїа́ проси́. Болѧщимъ же бра́тїамъ гла́: Бра́тїа и дрѹ́зи мои́, востаѣ́ще прободи́те мѧ. И а҃бїе сло́во є҃гѡ ѿступи́ болѣ́знь ѡ҃ни́хъ, и здра́вы бы́вше и҃до́ша сни́мъ. О҃нже вше́дъ въ це́ковъ, причастѝсѧ бж҃ственныхъ та́инъ. И поие́мъ погрѣба́тельный вземъ о҃дръ, несе́ є҃гѡ [нѣкимъ же напо́ть наставлен]ко Пещеръ, вне́йже никола́же бѣ, и никола́же є҃ѧ видѣ́ ѡ҃рожени́а своего́. Вше́дъ же въ Пещеръ, поклони́сѧ гро́бѹ прⷭ҇бна а҃нтѡни́а, и пока́за мѣ́сто нане́же положе́ бы́ти хоте́ше.

Тогда же

преставленїе Пимина многоболѣзненнаго.

три столпы ѻ҃гненны знаменаша смр҃ть его.

ѱа҃: р҃г.

л҃х: ѕ҃і.

прїе́мше смр҃ть востаа́ и всѣ бо ны востаа́в

причастїа раа́ду своѭ сами́ сѣ.

въ пещере показ сѣ мѣсто.

ѿкровеніе ст҃ пімина ѡ схимѣ

Таже тайну пречудну ѿ кры, показуѧ гробы братій тамо близъ лежащихъ: здѣ [рече] два брата положисте в сіе лѣто, єдинагѡ безъ схимы, другагоже восхимѣ. Єгоже убѡ положисте безъ схимы, тогѡ ѡбрѧщете въ схимѣ. Хотѣ бѡ многажды пострищисѧ вню, но небреженъ бѣ: ѡбаче дѣла образу тому достойна показа, и сегѡ ради по смрти дарова єму Гдь схиму. Другагоже брата, єгоже положисте в схимѣ, сегѡ ѡбрѧщете безъ схимы. В житіи бѡ нехотѣ єѧ, ниже дѣла достойна показа, но такѡ гла: Аще оувидитемѧ ѿ ходѧща ѿ житіѧ сегѡ, и оуже оумирающа, тогда пострыжите мѧ въ схиму. Непомѧнеже рекшагѡ: не мртвыи восхалѧтъ тѧ Гди, ни вси нисходѧщій во Адъ, но мы живыи блвимъ Гда. И сегѡ ради ѿ ѧтьсѧ ѿ негѡ сіѧ схимническаѧ Блгть, и дана єстъ показавшему дѣла достойна. Имущему бѡ [добраѧ дѣла] вездѣ дано будетъ, и преизбудетъ: ѿ неимущагѡже [дѣлъ добрыхъ] и єже мнитсѧ имѣти, взѧто будетъ. Третій ѿ многихъ лѣтъ, здѣ (рече) положенъ єстъ братъ, И сей вес истлѣ, но Схима єгѡ нетлѣнна пребываетъ. Блюдетъ босѧ єму на ѡбличеніе и

ѿкры ꙗко достойному дна схим по смрти з недостойна снѧта

Ѱал: рг҃і.

Мѳ: к҃е.

пк҃ѕ ѿкры ꙗко недостойны по смрти вес изгни, схимаже бы цѣла

ѡ҃бѹжде́нїе, ꙗ҆кѡ недоста́тка ѡ҃бразѹ Сх҃и́мни-
ческомѹ дѣла́ лежа́. Зане́ бл҃гоно́сенъ и҃ бж҃е
грѣ́шныхъ, все́ жи́тїе свое́ препроводи́, непомина́
рекшагѡ: Е҆мѹ́же да́но бѹ́детъ мно́го, мно́гѡ
взы́щетсѧ ѿ негѡ. И҃ па́че сегѡ неизбе́гнетъ
мл҃тва Прп҃ы́хъ ѻ҃ц҃ъ Анто́нїѧ и҃ Ѳеодо́ѧ,
стра́шнаго сѹ́дїа не и҃збѣ́гнетъ сѹ́да. Подра-
же́нїе бо сх҃и́мни́ческое ничто́же ползѹ́етъ таковы́
и҃же дѣ́лъ до́бры не и҃мѹ́тъ, и҃зъявля́ющїи ѿ мр҃ъ:

Сїю́ а҃йнѹ́ прп҃ы ѻ҃ц҃ъ нш҃ъ Пи́мин ѡ҃крыва́
рече́ къ бра́тїи: Се прїи́до́ша посрыга́ющїи мѧ,
полтѝ мѧ хотя́ще. И҃ а҃бїе по глаго́лѣ тѣ́хъ возле-
же́пѣ ѡ҃ Гдѣ. Бра́тїѧже со вели́кою че́стїю поло-
жи́ша е҆́ на показа́нѣ ѡ҃не́го мѣ́стѣ въ пеще́рѣ.
Ѻ҃копа́ше же гробы ѡ҃ни́ у҃же ѡ҃кровє́нїе ска́за
ѡ҃брѣто́ша по слове́си с҃тго Тре́ черноризцевъ.
Два́ ново́ мре́рша: ѻ҃ ни́же и҃же бѣ́ положе́нъ въ
сх҃и́мѣ, съ сего́ сх҃има́ сна́та бы́сть, и҃ бо-
зложе́нна на дрѹ́гаго, и҃же положе́нъ бе сх҃имы.
Трети́мгѡ же дре́вле ѹ҃мр҃ша ѡ҃брѣто́ша бе́гѡ
и҃ спрѣ́вша, сх҃имаже е҆́го е҆́дина ба́ше цѣла.
И҃ мно́го дивѝшасѧ неи҃зрече́номѹ сѹ́дѹ бж҃їю,
ꙗ҆кѡ то́й воздаѧ́комѹ́ждо подѣ́ломъ е҆́гѡ:
Е҆мѹ́же сла́ва чтт҃ и҃ держа́ва подоба́етъ,
нн҃ѣ и҃ прнѡ и҃ въ вѣ́ки вѣ́кѡ. Ами́нь.

ѡ҃ Пи́минѣ.

Дѣ҃ и҃ї.

ѡ҃крыва́ чтт҃ан по
стрѣ́вшїи
прїидо́ша
по дшѹ́

прест҃а́вн
ѳ҃: ѳа҃: ѡ҃ с҃о
сх҃мц.
ѡ҃ра́ѧ.

ѡ҃кровє́нїе
е҆́го нѣ́тлѣ-
нно.



Спіридонъ и Никодимъ з Ѱалмы готоваста
Хлѣбъ Хвъ: з гласомъ Аггл снѣдь славы пріяста.

Мца ѿто: ла дня.

Житіе прпбныхъ ѿцъ нашихъ Спіридона и Никодима Проскурниковъ Печерскихъ.

Иже на всякъ днь съвершахꙋ изъ оустъ весь Ѱалтыръ. Егда же ѿ пещи зажжеся храмина, Спіридонъ Мантіею пещь закрыв, Власяницею же воды принесъ Пламеи оугаси.

Ѡ Блжен-

Всака дша бл҃женна пѡита ѥ҆ст҃ъ, и имѣ҆ в себѣ ѹ҆каѕа҆тва ни лѣсти, ꙗкѡ сосѹдъ и жилище самѹ҆ю бг҃а: зане҆ бг҃ъ дх҃ъ пр҃ѡитъ ѥ҆ст҃ъ. ѥ҆мже и а҆пⷭ҇толъ глетъ: бѹ҆дѧ мі҃ра и҆збра҆ бг҃ъ, да премрыꙗ҆ посрамитъ. сѡ сицевыхъ и҆збранныхъ бы҃ Прпбнъ ѡ҆цъ нш҃ъ Спиридонъ, и҆ немже намъ здѣ҆ прележитъ слово. Прⷭ҇: мі҃.

Сей бѡ бл҃женный рѡдомъ сый не ѡ҆гра҆да но ѡ҆ нѣкіѧ҆ вєси, пр҃ѡитъ бѧ҆ше ѡ҆нюдъ хи҃трости҃и книжнои҃, и невѣ҆жа словомъ: но не ра҆зѹмомъ дх҃овнымъ, и не дѣлы бг҃ословны҃ми. Ѥ҆ѕѡ страхъ бж҃ій, и҆же ѥ҆ст҃ъ зача҆ло премрости҃ къ сицы своѥ҆мы҃ прииде҆ въ Монастырь Печерскій, и воспрїа҆тъ жи҃тїе и҆ноческое жестоко. Невѣ҆дѧи же писанїѧ, нача҆ ѹ҆чи҃тисѧ кни҃гамъ, а҆ще и лѣты немла҆дъ сы҃: и и҆ѕвыче всѣ҆ѧ псалтыр҃ъ и҆ѕ ѹ҆стъ. и тако трѹждашесѧ ѡ҆ спсн҃ѣи дша всеѧ҆ крѣпко, безпрестани псалтыр҃ъ пое҆, и всѣ҆ на кі҃ждо дн҃ь скончева҆ѧ. Сѧ҆ сицѣ҆ ѹ҆мн҃ожи҃ вѣ҆ра҆ и҆ любы҃ къ бг҃ѹ и҆ ближнимъ, и҆ всѣ҆мъ ѹ҆годи҃ти хотѧ҆ше, и҆ ѹ҆ѕрѣвъ ѥ҆го҆ бг҃ъ добрыи҃ нравъ, и҆ хотѣ҆ніе, и҆ ревность, и҆ любы҃ къ бг҃ѹ, и҆ къ ближнимъ, и҆ смире҆ніе, и҆ терпѣ҆ніе, и҆ ѹ҆мн҃ожи҃ ѥ҆го҆ и҆ въ и҆ноцѣ҆хъ, и҆ въ и҆ноческомъ житїи҃, и҆ сподо҆би҃ ѥ҆го҆ и҆ѕбра҆ти ѥ҆го҆ въ ѡ҆ц҃а҆ и҆ наста҆вника҆ и҆ноческа҆ѧ҆ чина҆, и҆ ѹ҆стави҃

къ Бж҃твенной Лѵтѹргїи, на Тайнѹ Тѣла
Хр҃това: Просфоры гл҃ю. Бл҃женный же
Спиридѡнъ, ѹсерднѣ в Пекарню вшедъ, неиз-
мѣни своегѡ подвига и трѹда дх҃овнагѡ:
но врѹченнѹю себѣ работѹ совершаше съ всѧкимъ
бл҃гоговѣнїемъ, и страхомъ Бж҃їимъ. Трѹдъ бо
рѹкъ егѡ бѧше прїѹготованїе чисто и непо-
рочно, жертвы приносимыѧ ѿ Іереѧ: Плодъ же
ѹстенъ приношашесѧ ѿ негѡ, жертва хва-
ленїѧ вынѹ Бг҃ѹ. Ибо или дрова сѣкїй, или
тѣсто мѣсѧ, непрестанно въ ѹстѣхъ своихъ
ѱалмы двдовы имѣѧше, да на всѧкъ днь по
ѡбычаю своемѹ скончаетъ весь ѱалтырь: ꙗкоже и бысть.

Нѣкогда же совершаѧ сей Бл҃женный
ѡбычнѹю свою работѹ, вожже пещь на испеченїе
просфоръ: и се ѿ пламени исходѧща, возгорѣсѧ
покровъ храмины. Тогда Бл҃женный вземъ
Мантїю свою, закры ею ѹстїе пещи: власѧницѣ
же своей завѧзавъ рѹкава, къ кладѧзю снею
тече, и наполни ю воды: и скоро возвращаѧсѧ
съ водою, зваше братїю да помогѹтъ емѹ
ѹгасити. Братїѧ же притекше видѣша
дивнѹю вещь, какѡ неизгорѣ Мантїѧ,
еюже закры Бл҃женный ѹстїе пещи! и какѡ
неистече ѿ власѧници вода, еюже ѹгасиша
вожженїе храмины! и прославиша Бг҃а ѕѣло.

Бысть же

Какѡ подвизасѧ?

Евр: гі.

Мантїи с. Спиридонъ ѡнь не вреди: власѧницѣ же вода непретече

Бысть же Семꙋ Бл҃женномꙋ Спіридѡнꙋ спо-
спѣшникъ, братъ нѣкто, именем Никоди-
мъ, иже въ всемъ єдиноꙋменъ ємꙋ бѣ, и єдино-
нравенъ, в млтвѣ же и дѣлѣ рꙋчномъ.

Сіи ꙋбѡ ѡба добрѣ и Бгоꙋгоднѣ послꙋ-
жиста в печеніи Просфоръ тридесѧтъ лѣтъ:
чисто и непорочно совершающе свое дѣлѡ.
Тѣмже и в добрѣмъ исповѣданіи преставл-
шесѧ, насыщаютсѧ славы Бжїѧ, иже зрѧтъ
не ктомꙋ под видомъ приноснагѡ Хлѣба,
но лицемъ къ лицꙋ.

Ихже Стыми млтвами, да насытимсѧ
достойно и мы Хлѣба животнагѡ, Блгдти
и славы Хрста Іса: ємꙋже съ Бгомъ
ѿцемъ, и Стымъ Дхомъ, подобаетъ честь
слава, и поклонъ, нн҃ѣ и прснѡ,
и въ вѣки вѣкѡмъ,
Аминь.

Ст Никодимъ другъ бѣ спіридонꙋ єдинонравный.

Л лѣтъ просфоры печахꙋ.

преставистасѧ.



ПОСЛАНІЕ ПРПБНА ѺЦА НШЕГО ПОЛУКАРПА КЪ БЛЖ̃НОМУ АКІНДУНУ Архїмандриту Печерскому.

Ѻ Стыхъ Бл̃женныхъ Чернорицъ Печерскихъ.

Чтеніе Житія въ которой сей Главѣ положена сѵ.

Духу посп҃шествующу, и слово оутверждающу. дерзнухъ написати къ твоемѹ бл̃говѣнію, Прчстный Архїмандрите всеа Рѡссіи, Ѻтче и Гдине мой Акіндуне. Подайже ми бл̃гопрїятнаа твоа слухаа, вняже въ сл̃ѣ дивныхъ и Бл̃женныхъ Мѹжъ житїа, дѣанїа и знаменїа, бывшихъ въ ст҃ѣмъ Монастырѣ Печерскомъ: ѩже слышахъ ѿ Гдина моегѡ, Сїмѡна Епкопа Влдимерскагѡ и Сѹждалскагѡ, Брата твоегѡ, Чернорицца бывшагѡ Печерска: ѩже сказа мнѣ грѣшномѹ Стыхъ и Прпбныхъ Ѻцъ подвиги, скончавшихсѧ въ Ѻбители Прчтыа Бцы Мтре. Да слышитъ твое бл̃горазѹмїе, глаголы моегѡ младоѹмїа, и несовершенна смысла: понеже вопросилъ мѧ єсѝ нѣкогда, повелѣвая ми сказати ѿ тѣхъ Чернорызецъ содѣянная: Ѩзыже свѣдый мою грѣкость и неизмѣнство нрава, (ѩже всегда съ страхо̃ въ всякой повѣсти бѣсѣдѹя претобою) якѡ могѹ̃ истно изрещи сътворенная ими знаменїа, и чѹдеса прославила: И мало нѣчто сказахъ ти ѿ тѣхъ прославленыхъ чѹдесъ, а многаа забыхъ ѿ страха, и стыдѣхсѧ твоегѡ бл̃гоѵѣстїа, неразѹмно неповѣдахъ. Понѹдихсѧ оубѡ писанїемъ извѣстити тебѣ, єже ѡ Ст҃ѣй Бл̃женнѣй Братіи нашей, да свѣщїи понаш Чернорицы оубѣдятъ благть Бжію, бывшѹю въ ст҃ѣмъ семъ мѣстѣ, и прославятъ Ѻца Нб҃наго, показавшагѡ такѡвыа Свѣтильники в Рѡссійской землѣ, в Печерскѡмъ стѣмъ Монастырѣ: вньмже быти въ єдино врема до тридесяти мѹжей могѹщихъ словомъ изгонити бѣсы, самъ бѣсъ воспомянѹвъ в житїи Прпбнагѡ Лаврентїа Затворника непокѣда. къ Пещерѣ же рече несмѣти и поклонѧющисѧ бѣсѣ, положенны ради вн҃ѣ ст҃ы Чернорицѣ, ихже имена вписана сѹт҃ въ Книги животныя. Бл̃же иже ст҃ыми сподобисѧ положебыти, Бл̃же и спн҃ъ

є́же ѥ҃тми сподоби́тсѧ напи́сати бы́ти, сни́мнже и̂ менѣ̀ гдⷭ҇ь да сподо́бѝ ма́ти въ дн҃ь сⷭ҇дны̀ ма́тѳ҇ами твои́ми.

Вели́каѧ бо́ѧзнь содѣ́ваше мѧ̀ и̂справле́нїѧ ѿ тѣ́хъ сты́хъ Черноризцⷣ, и̂же воспомина́хъ добродѣ́телное жи́тїе: дивлю́шесѧ ка́ко премолча́на бы́ша доселѣ́! Сда́ и̂ко Гⷣ рече́: Ни є́ди́нъ Про́къ прїѧ́тенъ є́стъ въ ѻ҃тчествїи свое́мъ. Но а҆́ще толи́кое сѣ́тно́е ѹ҆гаси́тъ на́шимъ небреже́нїемъ, то ка́ко ѻ҃не́гѡ лу́ча̀ боѧ́тъ, подража́нїе гⷣ҇ню̀ нн҃ѣ́шнихъ бра́тїй на́шихъ. Напи́сахъ ѹ҆́бѡ тебѣ̀ чⷭ҇ны̀ а҆рхїмандри́те Ѳеѡдо́ре҃ѥ, пре́жде намѣне́нныхъ сты́хъ и̂ прⷭ҇бны́хъ ѻ҃ц҃ъ: о҆́бы́хъ чⷭ҇дотворе́нїѧ, и҃ны́хъ и̂справле́нїѧ, дрⷭ҇гихъ кр҃ѣ́пкое воздержа́нїе, о҆́бы́хъ послⷭ҇ша́нїе, дрⷭ҇гихъ прозорли́вство: и҃ж вс҃ѧ сѣ́дѣтельствова́нна сⷭ҇ѻ҃ тво́ѥ҃ѧ ла́вры Черноризца, а҆ моегѡ Гⷣ҇ина ⷭ҇пкопа ⷭ҇имѡна. Но дрⷭ҇гѝ непрїѧ́тна мнѧ́тсѧ бы́ти гла́мѧ, вели́чества ра́ди дѣ́л. вина́ же є́стъ невѣ́рова́нїю, и҃ко менѐ грѣ́шна бы́ти свѣ́дѣтъ Полука́рпа. Ѻ҃бѣ́тѣ а҆́зъ и҃коже повелѣ́ ми тво́ѐ прⷭ҇бїе, напи́сахъ ти и҃же ми о҆́мъ поⷭ҇тыже, и̂ па́мать принесе́, а҆́ще ти и̂ непотре́бно сѧ́детъ, но да понѐ сѧ̀щѝ поча́тъ, по́лзы ра́ди ѡ҃ста́вимъ: и҃коже и̂ бл҃же́нный Не́сторъ сътворѝ. И҃ное бѡ рекѣ̀, и҃ко а҆́ще а҆́зъ бы́хъ премо́лчалъ дѣ́ла сты́хъ воспомане́нныхъ ѻ҃менѐ, и҃нѣ́мъ невѣ́дѧщимъ, доконца̀ бы забве́нна былѝ: и҃коже бы́тъ и̂ до сегѡ̀ дне. Є́же напи́сахъ въ пѧтна́десѧтое лѣ́то и҃гⷭ҇менства тво́ѥгѡ, є́же небы́ть поманѣ́нѡ за сто и̂ шестьдеся́тъ лѣ́тъ. Нн҃ѣ́ ѹ҆́бѡ тво́ѥ҃ра́ди любве́, ѹ҆тѣ́шенїѧ слы́шана́ бы́ша, да па́мать люба́щи҃ Бга, поне́мо ѹ҆то́ма и̂ хвале́нма бⷭ҇детъ, и҃ко томⷭ҇ ѹ҆гожда́ющи҃ ѻ҃нѐ вѣ́нча́шесѧ: И҃мнже мнѣ́ красне́ѥ҃ сѧ̀ вѣнча́ти є҃, и҃ и҃мнѣ покры́тисѧ сⷭ҇дⷭ҇ мои́ дⷭ҇, є́же то́кмо воспомана́ⷭ҇ слы́шанѧ҃ѧ а҆́ще и̂ нѐтворⷭ҇. Мни́тсѧ ѻ҃ менѐ и҆́скана́ⷭ҇ бы́ти чⷭ҇дотворе́нїю тѣ́хъ, и҃мже а҆гг҃ли́кїѧ сла́вы достоѧ́нтⷭ҇ на Нб҃сѣ̀ насл҃ѣ́дникѡ́мъ бы́ти, и҃ко тѣ́хъ жи́тїе на̀ землѝ пожи́ша. нн҃ѣ́ѡ здѣ́ ѡ҃ пло́ти нерадя́ша, но и҃ко безпло́тни зе́мнѧ҃ѧ прѣ́зирⷣѣ́ша, и̂ вс҃ѧ жите́йскаѧ а҆́ки сме́ты смѣ́ни́ша, да є́ди́на

Хā прїѡбрāщꙋтъ: ѥгѡже ѹдинагѡ возлюбѝша, и любꙋ ѥгѡ привязāшасѧ, и томꙋ вси волю свою предāша, да ѡнегѡ ѡбщенїе прїимꙋтъ. Онъ же даровā имъ на земли противꙋ трꙋдомъ ихъ возмездїе, ꙋдотворенїѧ дāры, на Нб҃си же нелестнѣнною слāвою прослāви.

Древнѣѩже ст҃ыхъ подражāти āзъ грѣшный писāнїю, ѡбрѣтохъ ѡбѣщенныя и многїи трꙋдо взыскāша, въ пꙋстынѣхъ и горāхъ и пропастехъ земныхъ подвизāвшихъсѧ ст҃ыхъ. и нѣкихъ ꙋбо самъ ви́дѣвше, нѣкихже слышāвше жи́тїа и дѣла Бг҃оꙋгодная написāша: ѩже мы почитāюще наслаждаемсѧ дховныѧ тѣ словесы. Āзъ же недостойный и рāзꙋма нетленнаго недостигꙋ и нитоже ѡтаковы видѣ, но слышанїю послѣдꙋю, ѩже сказā ми Прп: Єпкпъ Сїмо, сїа написā къ твоемꙋ ѡтцꙋ. И нѣсмь николиже ѡбходилъ ст҃ыѧ мѣ, ни Іерлїма видѣ, ни Сінāйскїа горы, да быхъ что положи къ повѣсти: ѩкоже ѡбычаѥ имъ хитрословесницы ей краситисѧ. мнѣже даневꙋдетъ похвалитисѧ, токмо ѡстꙋпи сѣ Монастырѣ Печерскѣ, и ѡкꙋсивши внемъ ст҃ыхъ Черноризце, и тѣ жи́тїе и чꙋдесы, ѩже помнāю рāдꙋясѧ: желāю бо и āзъ грѣшный ст҃ыѧ тѣ ѡц҃ъ мāтвы.

Многаже тщанїѧ трѣбѣ, ѥже воспомянꙋти вы́ и похвалити и ѹблажити, ѡ Гдѣ скотāвшихсѧ здѣ въ Блаженнѣ сѣ Монастырѣ Печерскѣ. нешпервāго бо надеѧсѧ чāса Гдꙋ млāщесѧ, и томꙋ ꙋгоднаѧ творāще, но ѡ юности своеѧ Бсебѣ предāвше, и многа лѣта пожившe, в добрѣй старости къ Гꙋ ѡтидоша. И нединагѡ дне и чāса Прāвила своѧ ѩзмѣнишa. нагаѧнни бо бышa вдомꙋ Бжїа Мтере, тогѡ рāди и процвѣтошa ѩкы Фінїхъ, и ѩкѡ Кедръ ѵ Ливāнѣ ѵмножишасѧ. Нам ꙋбѡ вполщренїе и теплѣйшее сердїе къ ревности и подражанїю добродѣтелнагѡ жи́тїа. Всесилномꙋ же и Всеблагомꙋ ѩзобильныхъ щедрѡ подāтелю, и вседержителю нашемꙋ крѣпкомꙋ и скоромꙋ пособи́телю в слāвꙋ и чтꙋ Хꙋ Бꙋ нашемꙋ, ѡнѣже живе и держ҃итсѧ и ѥсмы: ѥмꙋже ѡбразѣ твари Бголѣпное поклонѣнїе подобаѥ, нн҃ѣ и прно и въвѣки вѣкѡ, Амнь.

ѱалм҃ 71

ѱалм҃ 31

ЧАСТЬ ПЕСТАЯ

Внейже ѡбрѣтаютсѧ
ЖИТІѦ СТЫХЪ
Прпдбныхъ и Бгоносныхъ Ѿцъ нашихъ
ПЕЧЕРСКИХЪ.
Ꙗже Прпдбный Ѿцъ нашъ
СІМѠНЪ
Епкп Владимерскій и Сѹждалскій
Самъ послѣди
написа въ Посланіи своемъ
къ блжѣнному Полѵкарпѹ
Иночествѹющемѹ
въ Печерскомъ С: Монастырѣ
и неѹ сѹщемѹ Архімандритѹ

Вѣстно же бѹди ꙗко С: Сімонъ в началѣ Посланіѧ своего написа ѡ Прпдб: Онисифорѣ. но мы аки свѣдителѧ чѹдеси Прпдб: Антоніѧ ѡ прощеніи ѹмершаго в лицемѣріи воспомѧнѹхомъ его в житіи того. Прочаже полагаемъ порѧдѹ.

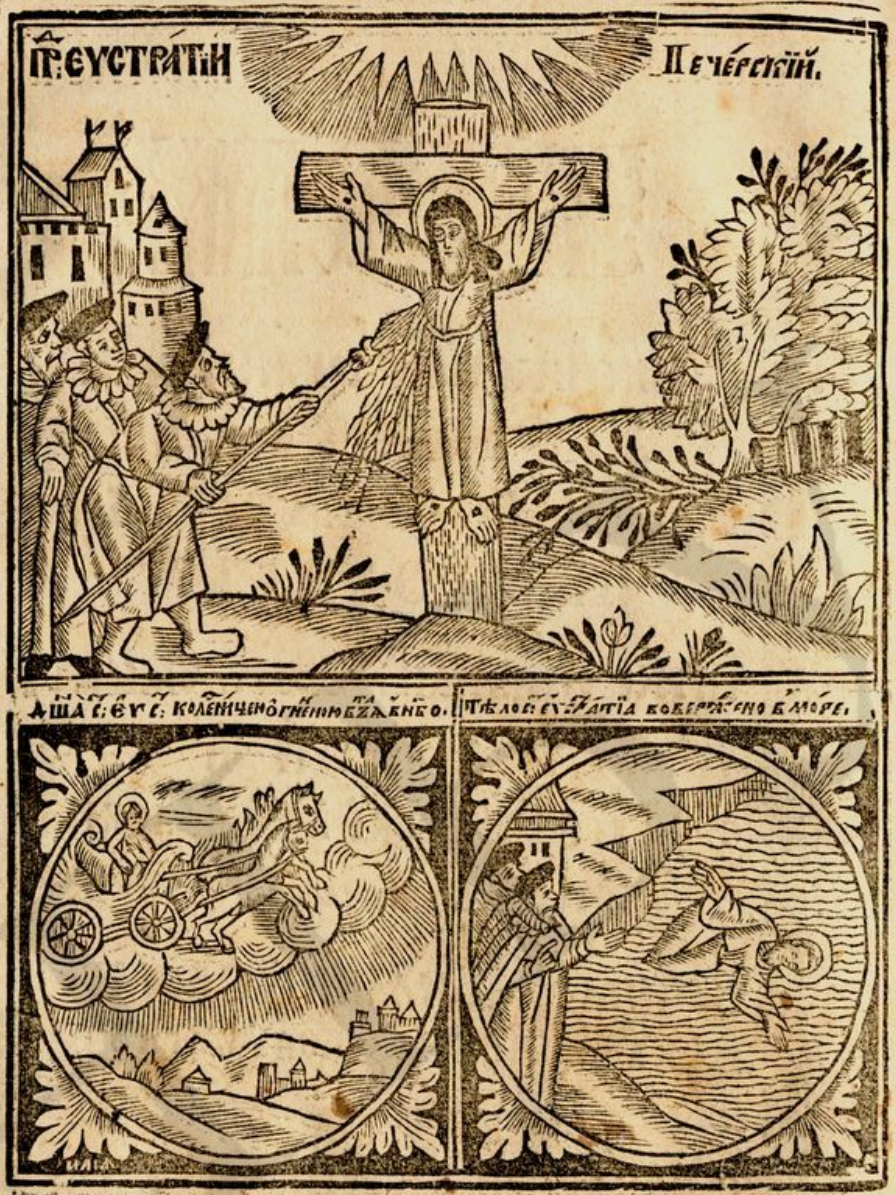

Еустратій Хрту в смрти наслѣдникъ явися:
днесь жизни сонаслѣдникъ с Хртомъ воцарися.

Житіе прпбнаго Ѿца нашего Еустратія постника и мчника,

Мца Марта ки дня

Иже проданъ бысть жидомъ, и ѿ них распятъ на Крстѣ, и копіемъ прободенъ во время Пасхи за Хрста.

Добрый

Добрый воинъ Еустратій, якоже имени сказаніемъ, сице и самою вещію, подъ знаменіемъ Крстнымъ, явѣ показася. Сообразибося добрѣ, самому возбранному воеводѣ своему, Хрсту: зане тая жде с нимъ злостраданія, ѿ тѣхже, и в тожде время, мужественнѣ претерпѣ, могій поистиннѣ похвалитися: Азъ язвы Гда Іса на тѣлѣ моемъ ношу. Якоже ѿ свѣдителства Блженнагѡ Еппа Сімѡна оувѣдѣти лѣпо єстъ.

Еустратій толкуєтся добр воин.

Галат: ѕ

Сей бо добрый воинъ Хрстовъ Еустратій, ѿ Града Кіева родомъ бѣ. Вожделѣвъ же ѡблещися въ ѡружія Бжія, яже содержитъ Иноческій ѡбразъ. И вѣдый, якѡ никтоже воинъ бывая, ѡбязуется куплями житейскіми, да воеводѣ оугоденъ будетъ: Раздаде имѣніе свое нищимъ, иное же ѡстави ближнимъ, да понемъ раздадутъ: и такѡ ѡбнищавъ богатъ сый, бысть Инокъ в Монастырѣ Печерскомъ. И начатъ оугоднѣ воинствовати, подъ знаменіемъ ѡбнищавшаго насъ дѣля, воеводы Хрста: Побѣждая мечемъ Дховнымъ, сіестъ, гломъ млтвы, и гладомъ воздержанія велика, не токмѡ плоть свою, но и враговъ безплотныхъ: смиряя

С: Еустрат: ѿ Кіева бѣ

В тим: в

Расточи богатство убогим, и потрижеся

тѣхъ и порабощаѧ, смиренїемъ своимъ, и послушанїемъ. Помышлѧше бо ꙗкѡ подвигоположникъ егѡ самъ Іс҃, млⷭ҇ися прилѣжно, постисѧ днїй четыридесѧтъ, смири себе, бысть послушливъ: тѣмже и ѡнъ тѣмижде добродѣтели себе воѡружи.

постѧше крѣпко.

Но найпаче вѣдый ꙗкѡ чл҃къ исперва, невоздержанїѧ ради побѣжденъ бысть, преуспѣваше Ст҃ый въ воздержанїи, и пощенїи зѣлнѣмъ, и тогѡ ради наречен бысть Постникъ.

плѣнен бысть ѿ половцевъ в л҃: ѿ со ѕхі. ѿ р҃ аѵѕ.

Егдаже попущенїемъ Бж҃їимъ, прїйде нѣкогда злочестивый Бонѧкъ, сомнѡжествомъ Половцевъ, и плѣни Россїйскую землю: тогда и сей Блж҃енный, впадшимъ поганымъ в Печерскїй Монастыръ, и многихъ мечи съсѣкшимъ, взѧтъ бысть содругими въ плѣнь: И продан в Греческую землю, в Градъ Корсунь, нѣкоему жидовину, съ инѣми многими хр҃тїѧны, ихже бѣ числомъ пѧтдесѧтъ: монастырскихъ работникъ тридесѧтъ, ѿ Кїева же двадесѧтъ.

продан жидовину.

Бг҃опротивныже той жидовинъ, начатъ понуждати плѣнники своѧ, да ѿвергутсѧ Хр҃та, ѡбѣщаѧ противѧщихъсѧ, гладомъ въ оузахъ изморити. Но мужественный Инокъ Евстратїй, оуча и молѧ оукрѣплѧше всѣхъ, и наказоваше гл҃ѧ: Братїе, елико ва Кр҃тисѧ,

жидовинъ ѿвождаше плѣнникѡвъ гладомъ ѿ Ха҃, Евстратїй же оукрѣпляше ихъ въ вѣрѣ.

и вѣрова въ Хрта, Небудѣте ѿметници
своегѡ еже на Крщенїи ѡбѣта: Хс ны
породи водою и дхомъ, Хс ны и скупи ѿ Гала: г.
клятвы законыя своею Кровїю, и наслѣдники
Цртвїя своегѡ сотвори. Аще убѡ живемъ, Рим: ді.
Гдви да живемъ: Аще ли умремъ, Гдви да
умремъ: и смртїю временною живот вѣчный
прїѡбрящем. Подражатели будѣм рекшему:
Мнѣ еже жити Хс, а еже умрѣти прїѡбрѣ- Филип: а.
тенїе. Плѣнники же добрѣ укрѣплени сущи
ѿ блаженнагѡ, вси изволиша паче гладомъ
временнагѡ брашна и питїя умрѣти, неже
ѿ лучитися Хрта, иже есть Хлѣб и источник
вѣчнаго живота. И такѡ непомнозѣ, и ста-
явше ѿ неядѣнїя и жажды вси пятдесят
и змроша: едини по трехъ днехъ, друзїи по
четырехъ, иныи по седми, крѣпчайшїи же по
десяти. Токмѡ единъ Еѵстратїй ѡ ста
живъ, уже четырнадесятъ днїй гладомъ
томимъ, но невреждѣнъ: бѣбѡ ѿ юности своея
пощенїя добрѣ навыкъ.

Видѣвже ѡкаяный той жидовинъ, якѡ
чернорізецъ вина бысть погибели злата егѡ
даннаго на плѣнники, ихже чаяше на свое
зловѣрїе привести: помысли мести воздати ему.
Приспѣвшу убѡ тогда дню воскресенїя Хва,

Н плѣнницы укрѣплени стыи и змроша гладомъ за Ха.

Ст Еѵстр: ді дни гладомъ томлен не умре.

начать

Начáтъ Прáзднова́ти свою́ Пáсху, по-
рýга́ніе твóрѧ сто́мý Е҃встрáтію тóжде,
є҃же Бгоо҃вѣ́нцы ѡ҃цы є҃гѡ сотвори́ша само́мý
Гс҃ý нáшемý Іс҃ý Хр҃тý, по пи́ѧнномý во Е҃вліи.
Й҃ꙗкѡ же Хр҃тá пре́жде распáша, тáко и
сей Бл҃же́нный ѡ҃ ѡ҃каа҃нагѡ тогѡ жидови́на
и҃ дрýгов є҃гѡ, пригвождéнъ бы́сть къ Кр҃тý.
и҃ Бл҃рáше Бгá ѡ҃ сем, живъ сый безъ-
брáшна, и҃ пи́тїѧ, ѹ҃жѐ и҃ пáтнáдесáтый дн҃ь.

Жидови́нъ же то́й и҃ про́чіи дрýзи є҃гѡ,
поноша́хý Распáтомý, и҃ рцѣ́ша: Насы́тисѧ
нн҃ѣ безýмне зако́нныѧ Пáсхи, да живъ
бýдеши, и҃ клáтвы и҃ зб҃ѣгнеши. Й҃ ѡ҃
Мѡ́сей зáконъ ѡ҃ Бгá прїéмъ намъ дастъ,
и҃ Се въ кни́гахъ свои́хъ рече́: Проклáтъ
всѧ́къ висѧ́й надрев҃ѣ. Ѡ҃вцы́ Бл҃же́нный:
велíкїѧ бл҃гти и҃подови́лсѧ є҃сть Гдь днесь,
и҃ꙗкѡ бл҃говóли пострадáти мни ѡ҃ И҃мени своє҃м
на Кр҃тѣ́, со ѡ҃бразнѣ́ себѣ́: чáи бо и҃ꙗкѡ и҃мнѣ́
рече́тъ, и҃ꙗкѡже и҃ногда разбóйникý: дне съ
мно́ю бýдеши в Раи́. Не́ребýюже Пáсхи вáшеѧ,
ни́же клáтвы бою́мсѧ: и҃ꙗкѡ Пáсха нáша зáны
пожре́нъ бы́сть Хс҃, Й҃же разори́ клáтвý
зáконнýю смр҃тнýю и҃ꙗже ѡ҃ дрéва, и҃ побѣдѣ́
Бл҃гослове́нїе живóта, дрéвомъ Кр҃тнымъ,
на не́мже повѣ́шенъ бы́сть сый живо́тъ всѣ́х҃.

Въ прáдни
пáсх҃ при
твóде къ
кр҃тý.

поношéніе
ѡ҃ жидѡ

є҃мѡ: кл.
ѡ҃бѣт҃ сго

Лх҃, кг.

а҃ Ко: є҃.

ꙗкоже

ꙗкѡ же и Моѵсей прорече глѧ: Ѹзрите
животъ вашъ висѧщ прѧмо ѡчима вашима.
Ѡ празднику же Пасхи Двдъ глетъ: Сей днь
егѡже сотвори Гдь, возрадуемсѧ и возвесе-
лимсѧ вонь: Но ты Распныймѧ, и иже с тобою
жидове, восплачетесѧ днесь, и возрыдаете,
ꙗкѡ прїидетъ на васъ ѿмщенїе крове моеѧ,
и прочїихъ куплены вами Хртїан. Ненавидит
Гдь субѡтъ вашыхъ, и преложит праздники
ваша в сѣтованїе: оуже бѡ приспѣ оубїенїе
началнику вашего безаконїѧ. Сїѧ слышав
жидовинъ, воспалисѧ гнѣвомъ, и взем копїе
прободе пригвожденнагѡ.
И такѡ добрый Хвъ воинъ Еѵстратїй,
воином свойственную прїѧт блженную кончину.
И видѣна бысть Колесница ѡгненна, и
Конѣ ѡгненны, имиже дша ликующагѡ того
Побѣдоносца несена бысть на Нбо. И гласъ
слышанъ бысть, Гречески сїѧ глѧ: Се добрый
Нбнагѡ Града жителинъ. Тѣлѡже егѡ
стое, жестокосердый той жидовинъ, снем
съ Крта, въверже во море, и дѣже множество
чудесъ сътворѧетсѧ. Поискаша же тамѡ
вѣрныи прилѣжнѡ чудотворных тѣх мощей,
и не ѡбрѣтоша: Но нѣкїимъ смотренїемъ
Бжїимъ ѡбрѣтѡшасѧ в Пещерѣ, и дѣже

е мѡ: ки
ѱал: рзі.
прречь казн на жидѡ
Іосі, в.
копїемъ прободе.
скончасѧ.
дша егѡ взѧта на нбо колесницею ѡгненною і гласъ слышанъ
тѣло жидовин вверже в море.

и до нынѣ

и до нынѣ пребываютъ нетлѣнно.

Прорче: ко с: собысѧ. Прореченіеже ст҃аго страдалца ѡ ѿмщеніи Кровѣ его, исполнисѧ абіе тогдаже егда пострада. Ибо в тоже дни пріиде повеленіе ѿ Цр҃ѧ Греческаго, да иждену́тъ ѿ ѡбласти его всѣхъ жидовъ, имѣніѧ ихъ ѿемше: а старѣйшины ихъ да избіютъ, за Мч҃ніе Хр҃тіѧнъ. Въ первыхъ же Епархъ началникъ всеѧ тоѧ жидовскіѧ злобы оубіенъ бысть, по гл҃у Блж҃еннаго Евстратіѧ. Случибосѧ вещъ сицева: Нѣкто ѿ жидовъ богатъ сый и славенъ Кр҃тисѧ, и сего ради почти его Цр҃ъ, и помалѣ дній Епархомъ сотвори: ѡнъ же получивъ санъ, в тайнѣ бысть ѿметникъ Хр҃та, и его вѣры: и даде дерзновеніе жидомъ по всей ѡбласти Греческаго Цр҃тва, куповати Хр҃тіѧны, и порабощати ѧ себѣ: Ѡбличенъ оубо тогда бысть нечестивый той Епархъ ѡ злохитріи своемъ, и повелѣ его Цр҃ъ злѣ оубити: жиды же всѧ ѿ ѡбласти своеѧ искоренити.

И в то времѧ егда погублѧху въ Градѣ Греческомъ Корсунѣ ѡбитающихъ жидовъ, Сего ѡкаѧннаго жидовина имъ же Прпдбный Евстратій оубіенъ бысть, повѣсиша на древѣ. И тако ѡбратисѧ болѣзнь его на главу его,

Ѱал: з҃. и воспріѧть

и воспрїѧть часть ѹдавленїѧ Іюдина.

Прочїи же жидове, видѣвше страшнаѧ чѹдеса поскончанїи Прпдбнагѡ, истиннѡ вѣроваша и Крстишасѧ: ихъ же поработивый Хрстѹ и по смрти своей добрый егѡ воинъ, и Побѣдоносец Еѵстратїй Стый, сподобисѧ съ Безсмертным воинствомъ Нбнымъ, въспѣвати побѣднѹю пѣснь: и съ самымъ Побѣдителемъ смрти Хртомъ, с нимже сообразно воинствова, Цртвовати: хвалѧ тогѡ и Блгдрѧ, съ Безначалным егѡ ѿцем и Животворѧщимъ Дхсмъ, въ безконечныѧ вѣки, Аминь.

чѹдесѧ ради сего жидове крстїшасѧ





Нїконъ на Невидима Бга чаѧ в плѣни,
Невидимо избавленъ: видитъ его нн҃ѣ.

Мца декемврі аі дня.

Житіе Прпдбнаго Ѡтца нашего, Нїкона Сухаго.

Иже ѿ плѣненїѧ Половцевъ принесенъ бысть съ ѡковами въ стую Печерскую Црквъ силою Бжїею невидимою.

Помяните



Помина́йте у҃зники ꙗ҆ко с҃ ни́ми ее҃: гі.
свѧза́ны. Заповѣда́ у҃зникъ ѡ҆ Гдѣ
Па́велъ С҃тый҃. Томꙋ повинꙋ́ющемꙋ
па́мѧт сотвори́ зд҃ѣ чюдо҃ Бл҃же́ннагѡ сегѡ
у҃зника Ни́кона: нанемо́же Гь ꙗ҆вѣ показа́ꙗ
бы́ти. И҃зводи́й ѡ҃ковѧ́ным вомꙋ́жествѣ. ѱа҃: ѯѕ.

Сей оу҃бѡ Бл҃же́нный оу҃зникъ Ни́конъ бы҃ с҃: Никонъ
ро́да велика́ꙗ ѡ҃ Гра́да Ки́ева. Прише́дъ же ѡкіевъ бы
въ Пече́рскій҃ Монастырь҃ плѣни́ сам҃ пе́рвѣе к҃ ко: г.
ра́зꙋмъ свои́ и҃ всегѡ себе́ въ послꙋша́нїе Хв҃и,
и҃ бы́ст и҃нок и҃скꙋсе́н. Посто́мже пришедшꙋ м҃ плѣне бы
злочести́вымъ Половце́мъ, плѣне́нъ тѣ́ми бы҃ ѡ҃ полоцѣ
[вто́же вре́мѧ е҃гда҃ и҃ въ Евстра́тіи С҃тый҃
Пече́рскій҃:] и҃ и҃зведе҃ и҃ Монастыра҃ въ стра́ны
и҃хъ. И҃дѣ́же ѡ҃ковѧ́нъ держи́мъ бѧ́ше.

Нѣ́кто́же ѡ҃ Гра́да Ки́ева Хр҃толюби́ сы́й,
прїи́де тѧ́мо плѣ́нники и҃скꙋпи́ти. Бл҃же́нныѣже
Ни́конъ ради҃ ѡ҃ то́мъ: мнѧ́щꙋ Хр҃толю́бцꙋ
ꙗ҆кѡ сегѡ ра́ди, зане́ и҃мѧ́ свои́ ѧ҆ въ Гра́дѣ
Ки́евѣ бога́тыхъ, и҃мнѣже хо́щет и҃скꙋпле́нъ
бы́ти. Хр҃толю́бец ꙋ҃бѡ той҃ мно́гих и҃скꙋпи
въ҃ братиѧ, и҃ повѣда҃ ѡ҃ Бл҃же́нѣмъ.
Слы́шавшеже свои́ е҃мꙋ, съ мно́гим и҃мѣ́нїе҃м
прїи́до́ша и҃скꙋпи́ти е҃гѡ. Но Бл҃же́нный нехотѣ
Ни́конъ рече́ и҃мъ: Ника́коже себе́ не то́щайте и҃скꙋплей
и҃мѣ́нїе ва́ше. Ащебы хотѣ́л Гь свобо́дна мѧ бы́ти.

имѣти, небы предалъ мя в руцѣ беззаконныхъ сихъ: Той бо самъ предаетъ въ
Іѡ: в. плѣнъ крѣпость ихже хощетъ. Но мы аще блгая
пріяхомъ ѿ руки Гдня, злагѡ нестерпимъ ли?
Ближніи же укориша егѡ, и не искуплше
ѿидоша съ всѣмъ множествомъ богатства воспятъ.

Тогда плѣнивый Блженнагѡ, и прочіи
Половцы, видѣвше лишеніе своегѡ желанія,
начаша немилостивно мучити Раба Бжія.
Три лѣта мучен бы лютѣ ѿ половцевъ. И бысть ѿ нихъ Блженный три лѣта повся
дни ѡзлобляемъ: Вяжемъ, ѡкованнѣ
имый руцѣ и нозѣ, На огнь возлагаемъ,
ножѣ разрѣзаемъ, Ѿ глада и жажды
скончаваемъ: ѡвогда чрезъ днь, ѡвогда же
чрезъ два, и чрезъ три, ничтоже вкушая.
Лѣтѣ на слнцу пребывая жегомъ, зимѣ же
на снѣгу и студени помѣтаемъ. Се же ему
все творяху безбожніи Половцы, да искупитъ
себе. Но Блженный Никонъ блгдряше Бга
ѡвсемъ, и моляшеся к нему безпрестани.
Таже къ мучителемъ своимъ гла: Якѡ Хс тунемя
Явися ему Еѵр: е: и свобожденіе ѡбѣща, мя избавитъ ѿ рукъ вашихъ, уже бо и
извѣщеніе пріяхъ: Явимися Братъ мой
Еѵстратій, егоже вы продасте жидомъ на
Распятіе, занегоже тыи ѡсудятся съ ѿцы
Мѳ: кз. своими, рекшими: Кровъ егѡ на насъ, и на

ча́дехъ на́шихъ. Вы́же ѡ҃каа́нныи съ Іѵ́дою продавшимъ на Крт҃ъ Г҃да, мѵ́чими бѵ́дете. Мнѣ́же ѹ҃вы́йсѧ сице рече́: ꙗ҃кѡ въ тре́тїй дн҃ь и҃маши҃ въ Монастырѣ́ бы́ти. Мл҃твъ ра́ди Сты́хъ Ѻ҃цъ А҃нтѡ́нїѧ и҃ Ѳеодо́сїѧ, и҃ про́чихъ и҃же сни́ми Пр҃пбны́хъ Пече́рскихъ.

Слы́шавъже се пл҃ѣ́нивый ѥ҃гѡ Половча́нинъ, мнѧ́ше того́ ѹ҃бѣжа́ти хотѧ́ща: тѣ́мъже подрѣ́за ѥ҃мѹ́ лы́ста да не҃ѹ҃бѣ́гнетъ. Кои́мже и҃стрежа́ѧ ѥ҃гѡ кр҃пко́. И҃ се въ тре́тїй дн҃ь, въ шестый ча́съ, ѡ҃бѣдѧ́щимъ въ ѡ҃рѹ́жїи вѣ́мъ, внеза́пѹ бл҃же́нный ѹ҃зни́къ невиди́мъ бы́сть. точїю сторѹ́ющїи слы́шаша гла́съ гл҃ющъ: Хва́лите Г҃да съ нб҃съ.

И҃ та́кѡ принесе́нъ бы́сть Сты́и невиди́мо въ Цр҃ко́вь Пр҃тыѧ Бц҃ы Пече́рскѹю, вто врема́ ѥ҃гда́ нача́ша на Бж҃тве́ннои҃ Лѹ́тѹргїи пѣ́ти Кинони́къ. И҃ а҃бїе вси Бра́тїѧ сотекшеѧ, вопроша́хѹ ѥ҃гѡ, Ка́кѡ ѥ҃мѹ прїи́де? Ѻ҃нъже хотѣ́ и҃перва ѹ҃тѧнти превелїе то ѹ҃до: Но видѧ́ще вси сказа́на того́ сѵ́ща, и҃ желѣ́за нанѣ́мъ тѧ́жка, раны нещѣ́лны, все тѣ́ло вогни́вшееѧ ѿ҃ ра́нъ, и҃ ещѐ кро́въ ка́плюща ѿ҃ подрѣза́нїѧ лы́стовъ, вѣ́мъ нѹ́ждахѹ ѥ҃гѡ да повѣ́сть и҃стинѹ, тѣ́мже и҃ неволе́ю послѣ́дн҃ и҃ма́ и҃мъ бы́вшее.

принесе́нъ ѿ҃ пл҃ѣ́нникъ невидимо

нехотѣ раскован быти з желѣзъ.

И недаяше ѿяти желѣзъ ѿ рукꙋ и ногꙋ своею. Игꙋменъ же емꙋ рече: Брате, аще бы хотѣлъ Гь внꙋждѣ тя сей имѣти, небы извелъ тя ѿ плѣни: Нынѣ оубо повинися воли нашей. И такѡ снемше снего желѣза прековаша их на потребꙋ ѡлтареви.

По днехъ же мнозѣхъ, мирꙋ сꙋщꙋ съ Половцы, пріиде в Кіевъ ѡнъ Половчанинъ, иже во плѣни Блаженнагѡ Никона имѣ, и внійде в Печерскій Монастырь: Видѣвъ же Блаженнагѡ своегѡ Плѣнника Никона, позна егѡ и сказа ѡнемъ вся подробнꙋ, Игꙋменꙋже и Братіи. И ктомꙋ невозвратися воспятъ, Но оумилився крстися, и бысть Черноризецъ, сопрочіими Рода своего Половцы пришедшими в Кіевъ: Сними же и животъ свой в Покаяніи скончa, в Печерскомъ Монастырѣ, работая плѣннику своемꙋ Блаженномꙋ Никонꙋ.

Половцы крстишася и постригошася чꙋдесе ради

Мнѡгаже и ина пречꙋдная исправленія, сегѡ Блаженнагѡ и стагѡ мꙋжа Никона быша, Ѿ нихъ же сія воспомянемъ:

Егда еще воплѣненіи Блаженный сей бѣ, случися нѣкогда Плѣнникомъ, ѿ глада и нꙋжды, разболѣтися и близъ смрти быти: Тогда Блаженный сними въ оузахъ сый, заповѣдавъ тѣмъ ѿ брашна поганых ничтоже вкꙋсити, млтвою своею всѣхъ на здравіе преложи,

плѣнникомъ млтвою исцѣли и свободи

и ѿ оузъ

и ѿ оузъ невидимо избѣгнути сотвори.

Паки втомъ же плѣненіи сущу стому: Разболѣвсѧ нѣкогда самъ плѣнивый егѡ Половчанинъ, и оуже ѹмрѣти имѣѧ, заповѣда женамъ своимъ и дѣтемъ, да плѣненнагѡ сегѡ Черноризца Никона, распнутъ верху гроба егѡ. Блаженный же сей Плѣнникъ, Дхомъ прозрѧ послѣднее тогѡ покаѧніе, помолисѧ ѡнемъ, и исцѣли егѡ: И тако и себе избави ѿ горкіѧ смрти телесныѧ, и ѡнагѡ нетокмо ѿ телесныѧ но и ѿ Дшевныѧ. Половчанинъ ѹмирающи исцѣли.

Сей Блаженный Никонъ нарицаетсѧ Сухій, ибѡ истекъ кровію изгни ѿ ранъ и исше, ꙗкѡ глати ему съ Двдомъ мощно бѣ ѡ крѣпости своей преданнѣй бывшей въ плѣнь: Исше ꙗко скудель крѣпость моѧ. и паки: Кости моѧ ꙗкѡ сушило сосхошасѧ: Внихъ же и мы пречудной дивѧщесѧ силѣ оуже неплотской, но свойственной силамъ Нбнымъ Безплотнымъ, что речемъ? точію съ Апломъ: Имамы сіе сокровище въскуделныхъ сосудѣхъ. Почто нарицетсѧ Сухій; Ѱал: ка. Ѱал: ра. Вкор: д.

Горѧше оубѡ в сухости своей огнемъ любве Бжіѧ свобожденный чудотворнѣ сей оузникъ, свѣтѧсѧ добрыми дѣлы Бгоугодно.

Таже свобожденъ бысть и ѿ оузъ телесныхъ. И засухость оувѧдающую, в жизни сей, Престависѧ ст.

пріѧть

Прїѧ҃ по смр҃ти Нетлѣ́нїе Тѣ́ла Свое́го неꙋвѧ-
да́ющее, вне́мже досе́лѣ почива́етъ в Пеще́рѣ.
Дхо́мъ же вні́йде, въ наслѣ́дїе нетлѣ́нное, и
а Пер: а. нескве́рное, и неꙋвѧда́емое, съблюде́нное на
Нб҃сехъ є҆гѡ̀ ра́ди, при и҆сто́чникꙋ жи́зни
вѣ́чныѧ. И прїѧ́ть неꙋвѧда́емый Сла́вы
вѣне́цъ: И҆мъ же за мл҃твами Прпдбнагѡ сегѡ̀
ꙋго́дника Бж҃їа да сподобимсѧ, и҆ мы вѣнча́ни
быти ѿ Цр҃ѧ Сла́вы Хр҃та̀ Бг҃а. Є҆мꙋ́же
Сла́ва съ Безнача́лнымъ є҆гѡ̀ Ѿц҃емъ,
и҆ съ Пр҃тымъ Бл҃гимъ и҆ живо-
творѧ́щимъ Дх҃омъ, нн҃ѣ
и҆ прс҃нѡ, и҆ въ вѣ́ки вѣко́мъ,
А҆ми́нь.





Кукша Кртѧ невѣрныхъ, подъ вѣнецъ дастъ главу,
Пiминъ Постникъ прозрѣвъ то, внийде с нимъ во славу.

Жiтiе прпдбныхъ ѿцъ нашихъ Кукши сщенномчнiка, и Пiмина постника

Мца Августъ кз дня

Ѿ нихъ же первый невѣрныя Кртѧ усѣченъ бысть: Другiй смрть егѡ прозрѣвъ, втоже днь оумре.



Нѣсть требѣ глаголати многѡ, идѣже дѣла свѣдителствуютъ ꙗсно: ꙗкѡже и ѡ сихъ Блаженныхъ.

Блаженный [бѡ] Свѧщенно-Мчникъ, нарицаемый Кукша, єдинъ ѿ Ѻцъ стго Печерскагѡ Монастыра, всѣмъ знаемъ бѣ. Зане Вѧтичы, Люди невѣрствіемъ помраченныѧ Крести, и мнѡгихъ Вѣрою Просвѣти.

Ст: Кукша вѧтичи крсти.

Многаже и велика Чудеса сотвори. Бѣсы прогна, Дождъ съ Небесе сведе, Єзеро изсуши: и Ина различна оудивителнаѧ знаменіѧ послѣдоваша єму.

Чудеса ст: Кукши.

Таже по мнѡгихъ мукахъ, ѿ невѣрныхъ оусѣченъ бысть, съ Учникомъ своимъ.

Скончаніе єго.

Втоже времѧ, Блаженный Пiминъ Постникъ, втомъже Печерскомъ стомъ Монастырѣ, подвизашесѧ Бгоугоднѣ. Иже великагѡ ради своегѡ Пощеніѧ, и труда, Пріѧтъ ѿ Бга Дарованіє толикѡ, ꙗкѡ просіѧти єму не токмо Исцѣленіємъ Недужныхъ, но и Прозрѣніємъ грѧдущихъ, и ѿстоѧщихъ далече, безвѣстныхъ же и тайныхъ: Ибѡ мнѡгихъ болѧщихъ, чудотворнѣ исцѣливъ, и мнѡга Пророчествовавъ,

Ст: Пiмин постом бѣ велик.

Чудеса ст: Пiмина.

проувид

Проувидѣ Ѿшествіе Своє къ Гдꙋ, прежде двою лѣтъ.

Таже прозрѣвъ Ꙋсѣченіе Бл҃женнагѡ Кꙋкши, ѿстоѧщаго далече, посредѣ Цр҃кви Печерскіѧ Велегласнѡ возопи: БРАТЪ НАШЪ КꙊКША ВСЕЙ ДЕНЬ ПРОТИВꙊ СВѢТꙊ ꙊБІЕНЪ ЕСТЪ.

И сіѧ рекъ, престависѧ въ єдинъ днь съ Кꙋкшею ст҃ымъ, и Ꙋч҃никомъ єгѡ. Скончаніе Пимина

И такѡ тріе кꙋпно, воспріѧша радованіѧ тричисленна: ꙗже ѻко невидѣ, и оухо неслыша, и на срдце чл҃вѣкꙋ невзыйдѡша, ꙗже оуготова любѧщимъ єгѡ Бг҃ъ въ Трцы, а Кор: в.

Емꙋ же слава, нынѣ и прнѡ, и въ вѣки вѣкѡмъ, Аминь.





АѲАНАСІЙ мр҃твъ ѡ҆жи, и҆ добрѣ в҆ затворѣ
свѣдый плоть оу҆мерщвлѧти, воспріѧ жизнь горѣ.

Мц҃а Деке: в҃ днѧ.

ЖИТІЕ ПРПБ: ѾЦА НШЕ АѲАНАСІА ЗАТВОРНИКА.

Иже по смр҃ти въскрс҃ъ пребысть в҆ затворѣ дванадесѧтъ лѣтъ, и҆ три полезнаѧ братіѧмъ сказа.

Азъ

Азъ есмъ въскрсніе и живот, вѣрꙋяй
вмѧ аще и оумретъ ѡживетъ. Іѡ: аі.
Исполни сіе слово свое Спситель,
реченное ѡ Лазарѣ четверодневномъ, и на
Прпдбномъ ѿци нашемъ Аѳанасіи затворницѣ
Печерскомъ: желаѧ да и мы исполним слово
богатагѡ, ѡ Лазарѣ нищемъ реченное:
Аще кто ѿ мртвых идетъ к нимъ покаютсѧ. Лꙋк: ѕі.
Сей оубѡ Прпдбный Аѳанасій, бысть Чернориз
в Монастырѣ Стом Печерском, Сто и Бгоугодно
житіе имый. Иже мнѡго болѣвъ оумре: Ст Аѳанасі мртв лежаше в дни
братіѧ же ѡтроша тѣлѡ егѡ и оувиша,
ꙗкоже подобаетъ Инѡкꙋ оумершꙋ. И лежаше
мртвый два дни, небреженіѧ ради нѣкоего
непогребенъ. Таже ꙗвленіе бысть Игꙋменꙋ
в нощи, сіце глѧ: члк Бжій Аѳанасій, два дни
лежит непогребен, ты же небрежеши. Игꙋмен же
в третій днь, абіе ꙋтрꙋ сꙋщꙋ, пріиде съ братіею
къ оумршомꙋ, хотѧ погребсти егѡ: и се
ѡбрѣтоша тогѡ сѣдѧща и плачꙋща. Ꙋжа-
сошасѧ ꙋбо вси, ꙗкѡ видѣша егѡ ѡживша,
и вопрошахꙋ тогѡ глюще: Како ѡживе? и что
видѣ, или слыша? ѡнже не ѿвѣщеваше ни-
чтоже, точію: Спсайтесѧ. Ѡбаче тыи паче
млѧхꙋсѧ емꙋ, хотѧще что ꙋслышати ѿ него,
имже и мы [рѣша] да ползꙋемсѧ.

Ꙗвленіе ѡ немъ бысть ѡбаче

въ третій день ѡживе

Тогда гла им: Аще вам рекꙋ неимете вѣры, и не-
послꙋшаете мѧ. Братіѧ же ѿвѣщаша емꙋ
съ клѧтвою, ꙗкѡ сохраним все, еже речеши нам.
Тѣмже рече им въскршій: Имѣйте послꙋшаніе
въ всем къ Игꙋменꙋ. Кайтесѧ на всѧк часъ. И
млитесѧ Гдꙋ Іс҃ꙋ Хс҃ꙋ, и егѡ пречтой Мтри,
и Прпбным Оцем Антѡнію и Ѳеодѡсію, да
скончаете живот свой здѣ, и съ Стыми Оцы
погребени быти сподобитесѧ в Пещерѣ. Сіѧ бо
три вещи, болша сꙋть всѣхъ добродѣтелей.
И аще кто постигнетъ сіѧ всѧ исправити
починꙋ, блженъ бꙋдетъ: точію да непре-
возноситсѧ. Прочееже невопрошайте мѧ,
но молю простите мѧ. Сіѧ рекъ иде
в Пещерꙋ, и заградивъ ѡ себѣ двери, пребыст
тамѡ дванадесѧт лѣт, никаможе исходѧ,
и никогдаже Слнца видѧ: Плакаше же днь
и нощъ безпрестани, хлѣба и воды малѡ
едва на дрꙋгій днь вкꙋшаѧ: и по всѧ тыѧ
лѣта неглаше никомꙋже ничтоже.
Егдаже хотѣ преставитисѧ, призва всю братію,
и тожде гла имъ еже исперва, ѡ Послꙋшаніи
и Покаѧніи, и ꙗкѡ Блжен ест сподобивыйсѧ
[рече] здѣ положенъ быти в Пещерѣ. Сіѧ
рекъ почи смиром ѡ Гдѣ, и положенъ естъ
чтнѡ таможе в Пещерѣ идеже подвизасѧ.

три полез на братіѧ сказа.

ві лѣт вз творъ бѣ ниским же гла.

пред смртію таѧжде три сказа

преставсѧ

По оуспенїи же своемъ, и звѣсти чудотворенїемъ свое блаженство: Ибо нѣкто ѿ братїи именемъ Вавула, болѧй лѧдвїѧми ѿ многихъ лѣтъ, принесенъ бысть къ мощемъ блаженнаго сего: и ѡбемъ тѣло его, абїе исцѣлѣ. И ѿ того часа даже до дне смрти своеѧ, николиже лѧдвїѧми поболѣ, ниже инѣмъ чимъ. И сповѣдаже ѡсемъ Вавула братїѧмъ (ѿ нихже бѣ и Сїмѡнъ стый, списатель житїѧ сего,) ѧвленїе цѣлебника своего сицево: Лежащу ми [рече] и вопїющу ѿ болѣзни, внїйде блаженный сей Аѳанасїй внезаапу, и глами: Прїйди къ мнѣ и исцѣлю тѧ. Азъ же хотѣхъ его вопрошати, какѡ и когда сѣмо прїйде: и абїе невидимъ бысть. Тѣмже вѣровавъ ѧвлшемусѧ мнѣ, потщасѧ [рече] принесенъ быти къ нему: и такѡ исцѣлѣхъ. И ѿ толѣ разумѣша вси ѧкѡ блаженъ есть, и оугоди Гви Прпдбный сей затворникъ Аѳанасїй.

Его же стыми млтвами, да сподобимсѧ и мы ѿ смрти грѣховныѧ въскрсше, Бгоугоднѣ въ покаѧнїи пожити, и посемъ живот вѣчный получити: ѡ Хѣ Іс҃ѣ живодавци нашемъ, емуже слава съ источникомъ жизни Бгомъ Оцемъ, и животворѧщимъ Дхомъ, нынѣ и прснѡ, и въ вѣки вѣкомъ, Аминь.

мощи ѿ: Аѳанасїа чудотворенїе

ѧвїсѧ Вавулѣ и исцѣли е.



НІКОЛА Пова́ръ, сла́вы насыще́нъ, СВѦТОША:
Кнѧ́зю Вра́тарꙋ, Нб҃о Кнѧ́зи ѿверзѡ́ша.

Мц҃а ѡ҆кто́: ді дна

ЖИТІЕ ПРПБ: ѾЦА НАШЕГО НІКОЛЫ СВѦТОШИ, КНѦЗѦ ЧЕРНѢГОВСКОГѠ.

И҆же бы́ Пова́ръ Пече́рскій три лѣ́та, Вра́таръ три лѣ́та: и҆сцѣлѧ́ѧже и҆ Прр҃чествꙋ́ѧ Петра̀ вра́ча сп҃се: С҆ни́мже смр҃ть свою̀ и҆змѣни̑ на живо́тъ. и҆ посе́ три́десѧтъ лѣ́тъ подвиза́сѧ, не исходѧ̀ и҆з Монастыра̀.

Прехо́дитъ

Преходитъ ѻбразъ міра сегѡ. Цр҃тво є҃гѡ ѡ҃ мѧзыка въ мѧзыкъ преносится. Пр҃тол҃ъ Кнѧзей мнѡгажды низложи Гь҃ь посади смиренныѧ ѹ҃ нихъ мѣсто. Помысли сію изъмѣнѹ ѻбладанїа на земли мимотекѹщаѧ. Блаженный и҃ благовѣрный Кнѧ҃ Никола Свѧтоша. Сынъ Дв҃да Свѧтослава҃ича Кнѧ҃ Черниговскагѡ. внѹкъ Свѧтослава Ꙗрославича. Кнѧ҃ Кіевскаго и҃ Черниговскаго. ѡснованнаго Ст҃ѹю Бгомѹ҃здан҃ную Печерскую Ц҃рковь. Разѹмѣ же добрѣ. ꙗкѡ на рѣки точїю. ѻбразъ ѹ҃ постаси Бжіа. Слово є҃гѡ пр҃носѹщное. немимо иде: и҃ тамо Цр҃тво точїю Цр҃тво вѣ҃ вѣ҃. и҃ влчество въ вѣко рѡдѣ и҃ рѡдѣ. еже ѹ҃готова Цр҃ь Цр҃емъ. и҃ Гь҃ь Господемъ. любѧщимъ є҃гѡ. тѣмже ѡ҃стави славѹ и҃ богатство. честь и҃ власть Кнѧженїа своегѡ земнагѡ мимотекѹщагѡ. Цр҃твїа ради нб҃наго вѣ҃чнагѡ: (ꙗкѡ ѻ҃нъ древле Индійскій Цр҃евичь Іѡасафатъ) и҃ пришедъ ѹ҃ Печерскій Монастырь. ѡ҃блечесѧ въ ст҃ый Иноческій ѻ҃бразъ. сопротивны вѣко ѻ҃бразѹ міра сегѡ. преходѧщемѹ ꙗкѡ сѣ҃ въ небытїе. сообразныже елико мощно. Ѻ҃бразѹ Ѵ постаси Бжіа҃ неизмѣнномѹ.

Таже

ꙗко: з҃.
Сила: і҃.
С: Никола Святоша кнѧ҃ черниговскій ѡ҃ великаго Влади҃мѵ҃ра пасы бы
вѣ҃р: ѧ҃.
щѧ: кд
ѱа҃: ѧмѳ
ѳпо: ді.
в҃ порыжа҃ вл: ѡ҃ со: ѳхді.
ѡ҃ро: арѣ҃.
фѣв: з҃і.

Таже просїѧ житїѧ свѣтлостїю толико, ꙗкѡ всѣмъ видѣти єгѡ добраѧ дѣла, и прославити ѡнемъ Бга ѕѣлѡ. Прежде же всѣхъ в послушанїи преуспѣ: Ибѡ первѣе работаше на братїю в поварни, своима рукама дрова сѣкїи, и на своею раму съ брега многажды ѧ носѧ, и ина ꙗже на потребу варенїѧ нелѣностно творѧ. По трудѣхъже доволныхъ, оувѣдавше ѡтомъ братїѧ єгѡ Ізѧславъ и Владимеръ, єдва ѿстависта и ѿ таковагѡ дѣла. Но сей истинный послушникъ съ слезами испросиꙗ да єще єдино лѣто таможе на братїю поработаетъ: И тако потрудисѧ в поварни три лѣта, съ всѧкимъ прилежанїемъ и блгоговѣнїемъ. Посемъ аки искусенъ сый и совершенъ въ всемъ, приставленъ бысть блюсти братъ монастырскихъ: идѣже такожде пребысть три лѣта, неѿходѧ никаможе развѣ Црькви. Ѿтудуже взѧтъ бысть на трапезѣ служити, и совершаше и сїе ꙗкѡже бѣ лѣпо, съ всѣхъ блговоленїемъ.

Поваръ бы г лѣта.

Братаръ бы г лѣта.

Трапезный бысть.

Такѡ оубѡ степени послушанїѧ блгочинно прошедъ, принужденъ бысть совѣтомъ игумена и всеѧ братїи, в келїи оуже безмолствовати, и спнїю своему в тишинѣ внимати. Онъже послушанїе и в томъ сотворивъ, насади рукама своима при келїи своей вертоградъ.

И по вся лѣта Иночества Своегѡ, николиже видѣнъ бысть празденъ: но всегда в рукахъ своихъ имѣяше рукодѣліе, въ устѣхъ же безпрестани млтву Іс҃ову сію: Гдⷭ҇и Іс҃ Хе҃ Сн҃е Бж҃ій помилуй мя. николиже бѣ праздень

Невкусиже инагѡ ничтоже, токмо мало ѿ ѡбщія пища Монастырскія на трапезѣ. пщ҃ стго

Ащели когда случися ему имѣти что и неволею, аки Кн҃зю ѿ своихъ си: то авіе вся раздаяше на потребу страннымъ и нищимъ, и на Црковное строеніе: якѡ быти ѿ тогѡ въ Црькви Книгамъ мнѡгимъ. нестяжаніе егѡ.

Имѣяше же сей Бл҃женный Князь, еще ѡбладая Кн҃женіемъ своимъ, врача хитра ѕѣло, именемъ Петра, родомъ Сѵріанина, иже и пріиде с нимъ в Монастыръ. Видѣвже сей врачъ Гдⷭ҇ина своегѡ волную нищету, ѡстави егѡ, и живяше в Кіевѣ, врачуя мнѡгихъ. Ѡбаче мнѡгажды прихождаше къ Бл҃женному: и видя тогѡ въ мнѡзѣмъ злостраданіи, и безмѣрномъ пощеніи, служаща в поварни, и уврат присѣдяща: Увѣщеваше егѡ гл҃я: ѡ Княже достоитти смотрѣти ѡ здравіи своемъ, да некогда истниши плоть свою мнѡгимъ трудомъ и воздержаніемъ, и тако изнемогшу ти иногда, неудобъ

петръ врачъ разбращше стго.

носимо будет Игѡ, еже взяти на себе Ха ради
изволилъ еси. Нехощетъ бѡ Бъ выше силы
поста или труда, но точїю срдца чта и смиренна.
Работаеши Чернорizцемъ аки куплены рабъ,
неѡбыкл еси таковѣй нуждѣ, ниже достоити
Князю сущу. Блгородная же братїя твоя,
Изяславъ и Владымеръ, великою укоризны
скорбїю содержимы суть ѡ твоей нищетѣ,
якѡ ѿ таковыя славы и чести въ послѣднее
пришел еси убожество: еже уморяти тѣло свое,
и вдатися в недугъ неподобныя ради пища.
Дивлюжеся и измѣненной ти утробѣ, яже
иногда ѿ сладкихъ брашенъ изнемагаше,
нн҃ѣ же суровое ѕелїе, и сухїй хлѣбъ прїемлющи
терпитъ: Но блюди, да некогда единою
купно ѿ всюду недугъ съберется, и ты неимы
крѣпости, воскорѣ живота гонзнеши, ниже
мнѣ могущу ти помощи: и тако ѡставиши
плачъ неутѣшимъ братїи твоей. Се Боляре
служившїи тебѣ, иже велицы быша и славны
тебе ради, нынѣ лишены своея надежды
жалѣютъ по тебѣ, и въ мнѡзѣ суть унынїи:
обаче тыи, домы велики сотворше сѣдят в них:
ты же неимаши где главы подклонити,
смѣтищу точїю присѣдя, овогда в поварни
овогда при братѣхъ. Кто ѿ Князь Рѡсских

тáко сътворѝ? є҆дà Бл҃жéнный ѿц҃ъ твой дв҃дъ? и҆ли прⷭ҇нопáмѧтный дѣ́дъ Свѧтослáвъ? но ни́же ѿ Болѧ́ръ кто, пꙋ́ти безслáвнагѡ сегѡ̀ жи́тїѧ вожделѣ̀: рáзвѣ є҆ди́нагѡ Варлаáма, И҆гꙋ́мена бы́вшаго здѣ̀. Тѣ́мже а҆́ще совѣ́та моегѡ непослꙋшáеши, прéжде сꙋ́да смр҃ть прїи́меши. Сїѧ и҆ сицéваѧ мнѡ́гажды гл҃аше Бл҃жéнномꙋ врачъ, ѻ҆́вогда в повáрнѣ с ни́мъ сѣдѧ̀, ѻ҆́вогда же ᲂу҆врáтъ: наꙋ́щенъ сый брáтома є҆гѡ̀.

Бл҃жéнный же ѿвѣщавáше є҆мꙋ̀ глаголѧ̀: Брате Пéтре, дóбрѣ смотрѣ́хъ ѡ҆ здрáвїи дш҃а моеѧ̀: и҆ разсꙋди́хъ, ꙗ҆кѡ нѣ́сть лѣ́по щадѣ́ти плóти, да непохотствꙋ́етъ на дх҃ъ, и҆ да невостáвитъ нáмѧ брáни. Воздержáнїемъ же томима и҆ трꙋ́домъ, смири́тсѧ неизнемóжетъ: но а҆́щебы и҆ изнемогла̀: си́ла моѧ̀ въ нéмощи совершáетсѧ, речѐ А҆пⷭ҇толꙋ Гь҃. А҆пⷭ҇толъ же: Недостóйны [речѐ] стрáсти нн҃ѣшнѧго врéмени къ хотѧ́щей слáвѣ ꙗ҆ви́тисѧ в нас҃. Хóщетже Бг҃ъ срⷣца чи́ста и҆смирéнна, но безъ пóста и҆ трꙋ́да, невозмóжетъ си́цево бы́ти: занѐ пóстъ мт҃и цѣломⷣрїѧ и҆ли чⷭ҇тоты: и҆ смири́сѧ въ трꙋ́дѣхъ срⷣце и҆́хъ, речéно бы́сть. Блгⷣрю же Бг҃а, ꙗ҆кѡ свободи́лъ мѧ є҆́стъ ѿ мі́рскїѧ рабóты, и҆ сотвори рабà рабóмъ своимъ,

Бл҃горⷭ҇зꙋ́ный ѿвѣ́тъ ст҃го.

в҃ Кор: в҃і

Рим: и҃.

Ѱал: рѕ҃

Бл҃жéнный

Бл҃же́нным сѝмъ Черноризцемъ: ѥ҆бо та́ко
Кнзь Сы́й работа́ю Цр҃еви Цр҃емъ в҃ о҆бразѣ
тѣ́хъ. Бра́тїе же мои́ да вниматъ себѣ:
Гала, ѕ. кои́ждо бо свое́ бре́мя понесе́тъ. доблѣ́етъ
ѥ҆ма мо́я вла́сть, ѥ҆же тогѡ̀ ра́ди ѡ҆ста́вихъ
въ кн҃же́нїи Земномъ, да насл҃ѣ́дствую въ
Цр҃тві҃и Нб҃номъ: ѡ҆бницаю́хъ бо Хр҃а ра́ди, да
Фили: г. Хр҃а прїѡбрѧ́цю. Тыѥ́ же вни́цете́ мои́й,
воздержа́нїемъ и҆ непо́добными бра́шны,
почто҆ ѹ҆кори́ши мѧ см҃рті҃ю ми претѧ̀?
По врачева́нїю ѹ҆ подобѣ и҆ ты́ бо е҆гда́ врачю́еши не́дугъ теле́сный,
неповелѣ́ваеши ли бо́лному воздержа́тисѧ,
и҆ нѣ́конхъ гнуша́тисѧ бра́шенъ: мнѣ́же
дшевны́мъ не́дуги врачева́ти сице́ тре́бѣ е҆ст҃.
ѡ҆ба́че теле́сѣ ѥ҆ще и҆ ѹ҆мрю́, мнѣ́ е҆́же ѹ҆мрѣ́ти
Фили, а. хр҃а ра́ди прїѡбрѣте́нїе е҆ст҃. А҆ е҆́же смѣ́тницю
прїѣ́дѣти, что́ мѧ твори́ши хо́ждша ѡ҆
Болѣ҃рѣ? Сѣ́во съ Іѡво́мъ [ѥ҆́же Цр҃ъ бы́ти
Іѡва. б. глаго́лемъ] цр҃тво́вати мн҃ѣ е҆ст҃. А҆ще и҆ ни е҆ди҃н
ѡ҆ Кнзь Рѡссі҃йскихъ се сотвори́ пре́жде мене,
а҆́зъ послѣ́дѹю Цр҃ви Нб҃номѹ, преводи́тель да
нарі҃ю́ѥ҆мъ ѥ҆мъ, да поне ѡ҆́бѣлѣ кто поревнѹ́ет
Семѹ, и҆ вослѣ́дѹетъ мнѣ́. Про́чее же вними́й
себѣ съ҆наѹ́чившими тебѣ.
Бы́стѣ же мнѡгажды и҆ се, ѥ҆гда разболѣ́ѧшесѧ кога́ сі҃й Бл҃женны́й Кнзь, трѹжда́ѧсѧ

въ работѣ послушáнїѧ: тогдà оувѣдавъ Пéтръ врáчъ, áбїе приуготовлѧше ємꙋ зелїе, врачевáнїѧ ради бывшагѡ нéдꙋга коегóждѡ, или óгненнагѡ жжéнїѧ, или вóднагѡ коегѡ врéда: ѡбáче всегдà, прежде прїшествїѧ єгѡ съ зелїемъ, Бж҃їею помощїю здравъ бывáше кн҃зь, и никáкоже даѧше себе врачевáти.

не даѧше себе врачевати.

Єдинои же слꙋчисѧ самóмꙋ разболѣтисѧ томꙋ врáчꙋ, послà оубѡ кнемꙋ бл҃женный, гл҃ѧ: Áще непїеши зелїѧ, скóро исцѣлѣеши; áщели менè непослꙋшаеши, мнóгѡ имаши пострадáти. Óнже хитрсѧ творѧ, непослꙋшà: но растворéнїѧ своѧ испи, и áбїе хотѧ лишитисѧ болѣзни, мáло нелишисѧ живота. Потóмже мл҃твою ст҃óгѡ исцѣлѣ.

прречéнїе ст҃го ѡ врáчѣ.

Пáки въ ино врéмѧ разболѣсѧ тóйже врáчъ, Бл҃женный же послà кнемꙋ ѡбѣщáнїе сїцево: въ трéтїй дн҃ь [рече] исцѣлѣеши, áще небꙋдеши врачевáти себè. Врáчъ оубѡ [наказанъ сый преслꙋшáнїемъ пéрвымъ] послꙋшà бл҃женнагѡ, и пословеси єгѡ въ трéтїй дн҃ь исцѣлѣ.

исцѣлѣ врáча.

Призвáже исцѣлѣвшагѡ Бл҃женный, [оувра тогдà послꙋшáнїе своè скончевáл,] и гл҃а ємꙋ: Пéтре, подобáетъ ти пострищисѧ въ Иноческїи óбразъ, и работáти Гд҃еви, и єгѡ Прч҃той Мт҃ри въ монастырѣ сéмъ, въ мѣсто менè:

совѣтова врачꙋ пострищисѧ, и изъ вѣстїи єꙋ свою смерть

Азъ бо потрехъ Мцехъ ѿиду ѿмира сегѡ.

Сѣтовѣніе врачѡ смерти стго

Петрже врачъ сія слышавъ паде на ногу егѡ, и съ мнѡгими слезами возопи: Оувы мнѣ Гдине мой, блгодѣтелю мой, и драгій мой животе! кто призритъ на странствіе мое? кто препитаетъ сирыхъ и оубогихъ? кто заступитъ ѡбидимыхъ? кто помилуетъ мнѡжество требующихъ помощи? нерѣхъ ли ти ѡ кнже, якѡ ѡставити имаши братіямъ своимъ плачъ неутѣшимъ? Нерѣхъ ли ти ѡ кнже, пощади живота своегѡ, понеже мнѡгимъ можеши быти на ползу, и въ твоемъ животѣ мнѡгихъ живот. Нетыли исцѣлилъ мя еси силою Бжіею и твоею млтвою, гдѣ оубо ѿходиши Пастыру добрый? гдѣ самъ болѣеши исцѣлителю мой? повѣждъ ми рабу своему язву смртную, и аще азъ неуврачую тя, да будетъ глава моя за главу твою, и дша моя за дшу твою. Немолча ѿиди ѿмене, но яви ми Гдине мой, ѿкуду ти есть таковая вѣсть, аще ѿ члвкъ? азъ дамъ живот свой за тя: аще же самъ Гь извѣстилъ ти естъ ѡсемъ? мли егѡ да азъ за тя умру. Аще бо ѡставиши мя, то где сяду и плачуся своегѡ лишенія? насмѣтищи ли семъ въ братехъ сихъ, идеже пребываеши? но и здѣ

затворено бꙋдетъ. Что ли имамъ наслѣдовати
ѿ имѣнїѧ твоегѡ? самомꙋ ти нагꙋ сꙋщꙋ:
сїѧ ли исплатаныѧ рꙋбища ꙗже на тебѣ?
но и в тѣхъ, ѿходѧ ѿ мїра положенъ бꙋдеши.
дарꙋй ми поне твою млтвꙋ, ꙗкоже древле
Илїѧ Елисеевы милотъ, да раздѣлю глꙋбинꙋ | д҃ цар: и҃.
срдчнꙋю, и воды жизни моеѧ, и пройдꙋ
вмѣсто крова дивна даже додомꙋ Бжїѧ, | ѱа: мн.
тамѡ аможеты хощеши ѿити. Вѣсть бо
и звѣръ повозшествїи Слнца собиратисѧ | ѱа: рг.
и на ложахъ своихъ лещи, но азъ по твоемъ
возшествїи невѣмъ камѡ идꙋ? ибѡ и птица
ѡбрѣте себѣ храминꙋ и Горлица гнѣздо себѣ | ѱа: пг
идѣже положитъ птенца своѧ, тыже шесть
лѣтъ имаши вмонастырѣ, и мѣста себѣ не
ѡбрѣлъ еси: где оубѡ ѡставиши мѧ?

Блженный же Кнзь, воздвигъ врача плачꙋ- | ѿвѣтъ стго на сѣтованїе врача.
щасѧ, рече к немꙋ: Нестꙋжи Петре, Блго естъ
оуповати на Га нежели оуповати на кнзѧ.
Вѣсть Гдь какѡ сохранити всю тваръ,
иже самъ созда, той попечетсѧ препитати
алчꙋщыѧ, заступати бѣдныѧ, и спсти
напаствꙋемыѧ: бꙋдетъ же прибѣжище и тебѣ.
Братїѧ же мои поплоти, да неплачꙋтъ
мене, но себе да плачꙋтъ и дѣлъ своихъ,
въ юдолѣ плачевнѣ мїра сего: ꙗкода вогрѧдꙋщомъ

бл҃женствѣ оутѣшатсѧ. Азже живота ради временнагѡ нетребую врачеванїѧ, ибѡ древле временным всѣмъ оумрох: мр҃твыи же [по естеству гл҃ющи] живота неимутъ видѣти, ниже врачеве въскрсѧтъ, ꙗкоже Исаїѧ вопїетъ.

Ісаїа кѕ

Сїѧ рекъ Бл҃женный, иде съ врачемъ ко Пещерѣ, и оуготова себѣ мѣсто на гробъ. Къ врачу же рече: кто ѿ насъ паче любитъ мѣсто се? врачъ же съ плачем ѿвѣща: вѣмъ ꙗкѡ аще восхощеши, оумолиши Гд҃а да живеши ты еще: мене же здѣ положи. Бл҃женный же рече к нему: буди тебѣ ꙗкоже хощеши, аще такѡ Гд҃ь восхощетъ. въ едином оубѡ образѣ иноческом да помл҃имсѧ ему. Тогда врачъ по совѣту бл҃женнаго постры́жесѧ въ иноческїй образъ, и пребыстъ три мцы, днь и нощъ безпрестани слезы на мл҃твѣ проливаѧ. Таже бл҃женный оутѣшаѧ егѡ рече: брате Петре, хощеши ли да поймутѧ с собою? Онъже съ плачем [ꙗкоже и прежде] ѿвѣща: Хощу да мене пустиши затѧ оумрѣти, тыже здѣ ѡстани и моли замѧ. Гл҃а оубѡ ему бл҃женный: Дерзай брате, и готов буди, въ третїй бѡ днь оуже по желанїю твоему, ѿидеши ѿ житїѧ сегѡ.

Имѣни съ врачемъ смрть свою на животѣ

по совѣту его постры́жесѧ врачъ и пл҃ка г҃ мцы.

прреч врачу де смрти

И такѡ Петръ причастивсѧ Бж҃твенныхъ и Животворѧщихъ Хр҃товыхъ Таинъ, Приспѣвшꙋ времени прореченномꙋ возлеже на одрѣ, и предастъ дх҃ъ свой в рꙋцѣ Гд҃еви.

Петръ вра оумре за святошꙋ

По смр҃ти же врача, Бл҃женный Кнѧзь Святоша подвизасѧ тридесѧтъ лѣтъ неисходѧ изъ Монастыра: и совершеннѣ ст҃о по имени житїе стѧжавъ, престависѧ на вѣчный живот, къ всѣхъ ст҃ыхъ ст҃ѣйшемꙋ, Кн҃зю смиренїѧ Іс҃ꙋ.

Святоша понемъ в л҃ лѣтъ престависѧ

В днь же Преставленїѧ сегѡ ст҃агѡ Кн҃зѧ, мало не весъ градъ Кіевъ сотечесѧ, послѣднее цѣлованїе воздаѧ, и ѡ мл҃твꙋ егѡ просѧ съ мнѡгими слезами.

Найпаче же Братїѧ Бл҃женнагѡ, Ізѧславъ и Владымеръ, оувѣдавше ѡ смр҃ти егѡ, плакаша понемъ неисповѣдимымъ рыданїемъ.

Ѡнихъ же Ізѧславъ, присла съ молбою къ Игꙋменꙋ, просѧ да дастъ емꙋ на бл҃венїе и оутѣшенїе, Кр҃тъ оумершагѡ, возглавницꙋ и кладкꙋ на нейже колѣнопреклоненїѧ творѧше.

Кое насл҃ть дїе посемъ Кнѧзѣ братꙋ его Ізѧславꙋ

Игꙋменъ же даде емꙋ, рекъ: По вѣрѣ твоей бꙋди тебѣ, на неже вожделѣеши помощи ѡнихъ. Онъ же пріемъ, в чт҃и великой имѧше то: и присла на монастыръ много злата, да не тꙋне пріиметъ знаменїе братне.

Сей Ізяславъ нѣкогда лютѣ разболѣся, и уже в нечаянїи живота бѣ: егоже видѣвше при смрти суща, присѣдяху ему, жена его и дѣти, и вси боляре. Онъ же по нѣкоемъ времени, мало нѣчто возбнувъ, восклонися и проси пити воды ѿ кладязя Печерскагѡ. Сїя же рекъ, абїе ѡнѣмѣ, и ктому прочее ничтоже можаше проглати. Пославше убо в Печерскїи Монастырь взяша тамѡ воды, еиже ѡмыша Гробъ Прпдбнагѡ Ѳеодосїя: Дастъ же Игуменъ и власяницу Прпдбнагѡ Святоши, да ѡблекутъ брата егѡ вню. Тогда прежде даже непрїиде посланный нося воду и власяницу, прогла Кнзь Ізяславъ: изыидѣте [рече] скоро предградъ въ стрѣтенїе Прпдбнымъ ѿцемъ Ѳеодосїю и Николѣ. Таже посланному сводою и власяницею вшедшу, паки возопи Кнзь: Никола Никола Святоша. Даша убо ему пити ту воду, и ѡблекоша егѡ въ власяницу, онъ же абїе здравъ бысть: и вси прославиша Бга и угодниковъ егѡ.

Вода ѿ гроба с: Ѳеодосїа и власяницы стоши и цѣлѣ кнзя Ізяслава

Ѿтолѣ убо Ізяславъ всегда взимаше на ся ту власяницу, егда разболяшеся когда, и абїе здравъ бываше. Въ симъже и въ всякой брани, тую же власяницу на себѣ имѣяше, и тако безвреда пребываше.

власяница стоши въ Ізяславу в мѣсто брони.

нѣкогда

Нѣкогда же согрѣшивъ, не дерзнꙋ взяти єѧ на себе, и тогда оубїенъ бысть на брани: обаче прежде заповѣда, положити себе в ней, надѣѧсѧ да поне ѿ вѣчныхъ исцѣлѣетъ болѣзней и ꙗзвъ.

Надѣющесѧ оубо и мы на сего Прпдбнаго Кнѧзѧ, в немъ же извѣстное вѣмы спсенїе, да сподобимсѧ исцѣлѣти, подъ кровомъ млитвъ єго, ѿ всѧкихъ болѣзней и ꙗзвъ, временныхъ же и вѣчныхъ, Блгодатїю Кнзѧ смиренїѧ кꙋпно же и Црѧ славы, Га Ба и Спса нш҃его Іса Ха, ємꙋ же слава съ Бгомъ Ѿцемъ и Стымъ Дхомъ, нн҃ѣ и прснѡ и въ вѣки вѣкомъ, Аминь.





ЕРАЗМЪ оукрашей Црковъ невозмоглъ оумрѣти,
доидеже пріять время дшу оукрасити.

Мца февруа: кд дня

ЖИТІЕ ПРПБНАГО ОТЦА НАШЕГО ЕРАЗМА.

Иже истроши имѣніе свое на оукрашеніе Црькви, и ѡсемъ
раскаявся без покаянія неумре, за млтвами Прпбныхъ
Ѡцъ Антонія и Ѳеѡдосія.

Вѣнецъ

Вѣнецъ премудрыхъ богатство ихъ. [Приточникъ глетъ.] Но сіе наипаче, имже оукрашаютъ Невѣсту Цря Нбнагѡ Црковъ Хву: с нимъ же ѡбещници Црствія Нбнагѡ бываютъ. прич: ді.

Ѿ сицевыхъ бѣ Прпдбный Ѿцъ нашъ Еразмъ Черноризецъ Печерскій: сей бѡ тогѡ ради вѣнецъ црствія нбнаго, ѿ руки вѣнчающаго млтію и щедрѡтами получи: якѡ имѣя богатство много ѿ богатаго ѿчествія своего, разсмотрѣ добрѣ, нелѣть сія Иноку содержати, и возлюбивъ блголѣпіе дому Гдня, вся яже имѣ, на украшеніе црковное истроши, и Иконы многи сребромъ и златомъ в Црквѣ Печерской ѡкова: на сіяже взираяя украшаше и свою дшу, аки Црквъ Бга жива и образъ тогожде, не сребромъ и златомъ вещественнымъ, но чтотою и любовію, и всякими добродѣтели Иноческагѡ закона, глѧ ѡ блголѣпіи своемъ съ Прркомъ: Блгъ мнѣ законъ оустъ твоихъ, паче тысящъ злата и сребра. Ст: Еразмъ истроши богатство на Иконы. Ѱа, рнг.

Сему Прпдбному случися искушеніе сицево: егда ѡбнища ѕѣло, небрегомъ бысть ѿ всѣхъ. Злохитрый же прелестникъ діаволъ, начатъ влагати ему въ срце, якѡ неиматъ мзды никоеяже, истрошеннагѡ ради своегѡ искушеніе сму Ера:

богат-

богатства на оукрашенїе Црькви: но лучше бѣ [рече] истрошити тѡ въ млтыню нищимъ.

Прещеб бѣсом раскаѧсѧ ѡраздано

Ѡнъже неразсудивъ искушенїѧ, внечаѧнїе себе въверже, и нача въ нераденїи и всѧкомъ небреженїи жити, безчинно дни своѧ проводѧ.

Но Бгъ щедрый и Прдвный, поминаѧ прежнѧѧ Блженнаго добродѣтели, спасе егѡ ѿ погибели образомъ сицевымъ:

болѣ з дни нечувствен

Наведе нань болѣзнь лютꙋ, въ ней же болный на конецъ житїѧ пришедъ, лежаше нѣмъ и незрѧщъ седмъ днїй, токмо мало нѣчто дыханїѧ имый. Въ ѡсмый же днь прїидоша к немꙋ всѧ братїѧ, и видѧще тогѡ страшное издыханїе чꙋждахꙋсѧ, и глахꙋ: Горе горе дшѣ брата сегѡ, ꙗкѡ в лѣности и въ грѣсехъ поживе, нн҃ѣ же нѣчто видитъ и мѧтетсѧ, немогꙋщи ѿ тѣла изыйти.

Ꙗвленїе видѣ.

И се Блженный Еразмъ аки николиже болѣ, абїе воставъ сѣде, и рече къ нимъ: ѿцы и братїѧ, воистиннꙋ тако естъ ꙗкѡже глете, грѣшенъ есмъ и непокаѧхъсѧ. Но се нн҃ѣ ꙗвиста мисѧ Прпдбныи ѿцы нши Антѡнїй и Ѳеѡдосїй, глюще: Млихомсѧ къ Гдꙋ ѡ тебѣ, и дарова ти Гдь времѧ покаѧнїѧ.

Стан: і Ѳеод покаѧнїе испросиста емꙋ.

Посемъ видѣхъ и Прстꙋю Гпжꙋ Бцꙋ аки на иконѣ, имꙋщꙋю на рꙋкахъ Сна своегѡ Хрста Бга

нш҃егѡ

на҃шегѡ, и мнѡжество Сты҃хъ съ нею.
и тагла҃ми: Ѳра҃ме, поне҃же ты оукраси҃ Цр҃ко
мою, и бовели҃чи Иконами, и а҃зъ тѧ҃ оукрашѹ
и возбели҃чѹ Слáвою въ Цр҃тви҃и Сна҃ моего:
Ни҃кїѧ҃ бо не҃ имате съ собою на всѧкомѣ҃стѣ҃,
Цр҃кви же моеѧ҃ не҃имате. Востáвъ бо покáсѧ,
и прїи҃ми велѝкїй а҃гглскїй óбра, в трéтїй же
дн҃ь поимѹ҃ тѧ҃ чтáкъ Себѣ҃, возлюблѧ҃шаго
Бгоолѣ҃пе҃ Домѹ҃ моего. Сїѧ҃ всѧ҃ и҃глáвъ
Блаженный Ѳра҃зм Брáтїѧ҃, нача҃ и҃сповѣ҃дати
грѣ҃хи Свои҃ пред҃ѣ҃ми нестыдно.

Тáже востáвъ и҃дѐ въ Цр҃ковъ, и постриже
сѧ҃ бы в Схи҃мѹ. Въ трéтїйже дн҃ь рáдѹѧсѧ ѿ҃и҃де
къ Гдѹ҃ и҃къ Рóжшей Того, по пр҃ечéнїю е҃мѹ.

И тáкѡ покáзáсѧ всѧкомѹ Бгопротúвному҃ и҃мѣ҃ть, и҃ко оукрашéнїе Цр҃кви Иконами
бгоѹгóдно е҃сть, и въ лúкѹ Сты҃хъ вчинѧ҃ет:
Вáже Блгти, мл҃твами Сегѡ Прпбнагѡ
Ѳра҃зма, бѹ҃ди всѣ҃мъ нáмъ Правосл҃вным҃ъ
Сподобúтисѧ, ѡ҃ Хр҃тѣ҃ Іс҃ѣ҃ Гд҃ѣ҃ нашем҃ъ:

Е҃мѹ҃же Слáва съ Бг҃омъ Ѻц҃емъ,
и Сты҃м Дх҃ом҃, нн҃ѣ и прнѡ,
и въ вѣ҃ки вѣ҃кѡмъ,
Ами҃нь.

прп҃: Ѳѳ҃ра҃ зма҃ ѿ҃ш҃ед҃ш҃аго҃ ѿ҃ всѣ҃хъ за Иконы слáвнѣю повел҃ѣ҃ прiи҃ти сих҃ъ и҃ пророч҃и смéрть.

прп҃áвсѧ с: Ѳра҃зм.

Видѣніе прпдбнаго: Аре́ѳы въ болѣзни его.



Аре́ѳа дасть ѡ взя́томъ татми, сла́ву Бгу:
И дѣже тать некра́детъ, прїя́ть сла́ву мно́гу.

Мца ѡкто: кд дня

Жи́тіе прпдбнагѡ ѿца на́шегѡ Аре́ѳы.

Ему же та́тми оукра́деное и́мѣніе, вмѣни́ша Аггелы въ млтыню, блгодаре́нїя ра́ди.

Вои́стинну

Воистинну достойно и прдно всегда блгдрити Бга, нетокмо ѡ блгихъ, но и ѡзлокличимыхъ. Се бо нетоцїю Прдвному оумножаетъ блгдть, ꙗкѡ же Іѡву бысть: но и великагѡ грѣшника прелагаетъ въ съвершеннагѡ стагѡ, ꙗкѡ же на семъ Прпдбнѣмъ извѣстисѧ. Ѡнемъ же самовидецъ сый Блженный Епкопъ Сімѡнъ тако свѣдителствуетъ.

Бѣ нѣкто въ Печерскомъ Монастырѣ Чернори́зецъ, именемъ Аре́ѳа, рѡдомъ з Града Полоцка. Иже мнѡгѡе богатство въ келїи своей имѣѧше ѡтай. И толма скупостїю ѡдержимъ бѣ, ꙗкѡ николи же подаде и единыѧ цѧты въ млтыню оубогому: ниже самому себѣ и строши чтѡ на нужднаѧ.

Аре́ѳа бѣ полочанин

имѣ богатство ѡтай.

Въ единѹ же нощъ, пришедше татїе покрадѡша все имѣнїе егѡ.

татїе ѡкрдоша е

Тогда онъ, ѿ мнѡгїѧ скорби и тѹги, малѡ самъ себе непогѹби. И начатъ напаствовати неповинныхъ, мнѡгихъ же и мѹчити безъ правды: Братїѧ же вси молѧхѹ тогѡ, да престанетъ ѿ таковагѡ взысканїѧ, и ѹтѣшахѹ глюще:

въ ѿчаѧнїе впаде

ѱа: нд. Брате, возверзи на Гда печаль твою, и
той тя препитаетъ. Онъ же никако же
послушаше, и жестокими словесы всѣмъ
досаждаше.

разболѣся лютъ. По нѣкіихъ же днехъ впаде в недугъ лютъ,
и уже близь смрти бысть, ѡбаче
ни такѡ преста ѿ роптанія и хулы.

Нѡ чл҃вѣколюбивый Гдь, иже всѣмъ
а тим: в. чл҃вѣкомъ хощетъ спстися, удиви
млть свою на немъ. Единою бѡ лежа
в болѣзни той аки мртвъ, помнозѣмъ
неглаціи своемъ, внезаапу всѣмъ въ слухъ
видѣніемъ увѣщанъ ко гу возоп Начатъ звати съ мнѡгимъ воплемъ:
Гди помлуй, Гди прости, Гди съ-
грѣшихъ, твое естъ, не жалю си.
И посемъ абіе въставъ ѿ болѣзни, сказа
братіямъ вину быти вопля своегѡ,
Аггли и бѣсі стязашеся ѡнемъ явленіе сицевѡ: Видѣхъ [рече] якѡ
пріидоша къ мнѣ Аггли, и бѣсовскій полкъ.
и начаша стязатися ѡ украденномъ ми
богатствѣ. Глаголаху убѡ бѣсы, якѡ
непохвали Бга ѡ семъ, но похули:
тѣмъ же нашъ естъ, и намъ преданъ
быти иматъ. Аггли же рекѡша къ мнѣ:
ѡ ѡкаянный чл҃вѣче, аще бы еси блгрилъ
Бга ѡ похищенномъ имѣніи твоемъ,

Се ти вмѣнилобыса вмѣтыню, ꙗкоже Іѡвъ. Ꙗще бо кто твори́тъ мѣтвиню, беліе предъ Бгомъ е́стъ, ꙗкоже своимъ бла́гимъ произволе́нїемъ твори́тъ. Но похище́нное наси́лїемъ, ꙗще кто съ благодаре́нїемъ терпи́тъ, вмѣсто бла́гаго произволе́нїа, и́маетъ нскуше́нїе дїа́волское: хотѧ бо дїа́волъ въ хѵлѣ въврещи человѣка, твори́тъ ємѹ то, благы́й же все Бгови преда́е. Сегѡ ра́ди ра́бнѡ мѣтыни е́сть. Сїа ꙗ҆гглѡмъ рекшимъ къ мнѣ, ꙗ҆зъ [рече] возопи́хъ, е́же слы́шасте: Ги помилѹи, Гди прости́, Гди съгрѣши́хъ, твое́ е́стъ нежали́ сѧ. И тѹ а҆вїе вѣсы и҆щезо́ша: ꙗ҆гглиже возрадова́шасѧ, и вмѣни́вше ми погы́бшее сребро въ мѣтыню, ѡ҆и́дѡша. Сїа слы́шавше бра́тїа, просла́вища Бга наставля́ющагѡ на пѹть покланїа съгрѣшающихъ, и и҆зъвѣстивша́гѡ и҆м сѵлѹ бла́гренїа таковѹю.

Бл҃же́нный же Аре́да Бгомъ наставле́нъ, ѡ҆тол҃ѣ всѣко премѣне́нїемъ въ бла́гое, ѳмомъ же и нра́вомъ: ꙗко всѣмъ дивитисѧ, и҆гла́тисѧ ѡне́мъ съ а҆пло́мъ. И҆дѣже ѳмнѡжи́сѧ грѣ́хъ, прѣизбыточествова́ бла́года́ть. Е҆гѡже бѡ прѣжде ни́кто́же мѡжа́ше ѡ҆врати́тисѧ ѡ҆ хѵлы́,

Ѳ҃ѳ҃ Сей

ѳ҃справле́нїе терпѣ́нїа и҆ бла́гренїе вмѣнѣ́ сѧ вмѣтынею а҆ггла́мъ.

Ѳ҃ Аре́ды е҆ вмѣнѣ́ сѧ ѡ҆ зла́гѡ нра́ва.

р҃н҃: ѳ҃.

Блгдрѧше Бга вы́нꙋ

Сей пото́мъ никогда же ѿвратисѧ ѿ хва́лы, повсѧ дни̑ Сла́вѧ и̑ бл҃годарѧ Бг҃а, Іѡвлимъ

Іѡ: а҃.

гла́сомъ: Гдь дастъ, Гдь и̑ взѧтъ, ꙗ́кѡ же Гдеви оу́го́дно, та́кѡ и̑ бы́сть, бꙋ́ди и̑мѧ Гдне бл҃ве́нно.

Подвизаше сѧ ѕѣло.

Та́кѡжде и̑ прѡ́чїихъ прегрѣше́нїй Свои́хъ ка́ѧшесѧ оу́сердно, прилежа̀ нищетѣ̀ ктомꙋ̀ нелицемѣ́рной, послꙋша́нїю непредо́чима то́чїю, чтотѣ̀ внѣ́шней и̑ внꙋ́трней: подвиза́ѧсѧ мл҃енїемъ непреста́ннымъ, пощенїемъ безмѣ́рнымъ: и̑ въ и̑ныѧ мнѡ́гїѧ добродѣ́тели теле́сныѧ же и̑ дш҃евныѧ, [ꙗ́же всѧ̀ съвведѐ е̑мꙋ̀ добродѣ́тель блгдре́нїѧ,] па́че не́жели въ Сре́бро и̑ зла́то богатѣ́ѧ: Съ добродѣ́телми же и̑ въ Сама́гѡ Бг҃а. Кнемꙋ́же по трꙋ́дѣхъ

Преставсѧ

доволныхъ Преста́висѧ навѣ́чный поко́й. и̑ положенъ е̑стъ чтнѡ въ Пещерѣ: и̑деже Чꙋдотво́рнымъ мѡ́щей Свои́хъ нетлѣ́нїемъ,

Мѧ: е҃.

Бл҃женство Своѐ равное мл҃тивымъ, ꙗ́кѡ помл҃ованъ е̑стъ, Свѣдителствꙋ́етъ. Е̑гѡ́же ст҃ы́ми мл҃твами, бꙋ́ди и̑ на́мъ бг҃ода́рнѣ пожи́вшимъ помл҃ова́ннымъ бы́ти, и̑ с ни́мъ кꙋ́пнѡ въ Цр҃твїи Нб҃номъ блгдри́ти Бг҃а въ Тр҃ци, въ безконе́чныѧ вѣ́ки, А̑минь.



ТІТЪ за гнѣвꙋ побѣдꙋ, причтенъ блгⷣти:
ѿ Аггла подѧтъ бысть, Аггльско сїѧти.

ЖИТІЕ ПРПⷣБНАГѠ ѾЦА НАШЕГѠ ТІТА ПРЕЗВѴТЕРА.

Мц҃а. Февр: кз҃ днѧ

Иже гнѣвашесѧ съ Дїакономъ Еѵагрїемъ, и видѣ тогѡ непростивша копїемъ пламеннымъ ѿ Аггла пораженна: себе же прощенїѧ просѧща рꙋкою Аггльскою ѿ болѣзни возставленна.

Рим: а. Филип: д.

Какѡ ѿкрываетсѧ гнѣвъ Бжій с Нбсе, на гнѣвъ чл҃вѣчій? такожде и миръ Бжій превосходѧй всѧкъ оумъ, како соблюдаетъ срдце и разумѣніе, рекуже тѣло и дшу, чл҃вѣка взыскующагѡ миръ? извѣсти намъ ꙗвѣ ѿ ѿкровеніѧ своегѡ Тітъ Бл҃женный.

Ст Тітъ Іеромонахъ бѣ.

Сей бѡ иночествуѧ в Печерском Монастырѣ, саномъ Презвутеръства почтенъ сый, наставленъ бысть на подвиги достойны бл҃женства ст҃ыхъ: случившейсѧ вещи сицевой.

Имѣѧше любовъ съ діаконом Еѵаріем

Бысть сему Бл҃женному Презвутеру Тіту братъ по дх҃у, чернорізе тогожъ Монастыра, именем Еѵагрій, саномъ діаконъ: сним же Бл҃женный сей Презвутеръ Тітъ, имѣѧше любовъ велику и нелицемѣрну, ꙗкѡ всѣмъ дивитисѧ единоумію и приискрнему любленію их.

Мѳ: гі. Діаволъ всѣѧ вражду между Тітомъ и Еѵаріемъ

Ненавидѧй же добра враг, иже ѡбыче сѣѧти плевелы посредѣ пшеници, всѣѧ вражду между има, и тако гнѣвомъ и ненавистію помрачи ихъ, ꙗкѡ и в лице неможаху зрѣти себе, но всѧко оуклонѧшесѧ другъ друга. егда бѡ идѧше единъ ѿ нихъ с кадилницею въ Цркви, тогда другій ѿбѣгаше Ѳуміама: ащели когда сей неѿбѣже, тогда онъ преминоваше егѡ непокадивъ. И пребыста

многѡ

мнѡго времѧ въ мнѡзѣмъ мрацѣ грѣховнѣмъ, ꙗкѡ и приносити Бж҃твенныѧ дары, и причащатисѧ имъ дерзахꙋ, несмирившесѧ съ собою, ниже прощенїе полꙋчивше: врагꙋ въѡрꙋжившꙋ ихъ на се. Братїѧ же мнѡгажды мл҃иша ихъ да смирѧтсѧ съ собою, но тыи ниже слышати о семъ хотѧхꙋ.

Єдиною же по смотренїю Бж҃їю, слꙋчисѧ семꙋ Бл҃женномꙋ Презвѵтерꙋ Тїтꙋ разболѣтисѧ лютѣ, и оуже внечаѧнїи живота быти. Тогда нача плакатисѧ горко своегѡ согрѣшенїѧ, и посла къ дїаконꙋ Єѵагрїю съ мнѡгимъ оумиленїемъ гл҃ѧ: Прости мѧ брате Гд҃а ради, ꙗкѡ ѡскорбихъ тѧ гнѣвомъ моимъ. Онъ же нетѡчїю непрости, но и жестокими словесы проклинаше єгѡ. Обаче братїѧ видѣвше Тїта оуже ꙋмирающа, привлекѡша Єѵагрїѧ нꙋждею, да проститсѧ съ братомъ. Болныи же тогѡ видѣвъ, абїе восклонсѧ паде ницъ предъ ногама єгѡ, съ слезами гл҃ѧ: Прости мѧ ѿче и Бл҃ви. но Єѵагрїй не млтивсѧ, и безчл҃вѣченъ, ѿвратисѧ ѿ брата, и лютаѧ сїѧ предъ всѣми изрече словеса: Николиже хощꙋ с нимъ прощенїѧ имѣти, ни в сей вѣкъ ни вбꙋдꙋщїй. и то рекъ исторжесѧ ѿ рꙋкꙋ братїи, и абїе падесѧ. Братїѧже хотѣша возставити єго:

Ст҃ Тїтꙋ разболѣсѧ и посла прощенїѧ прсѧ

Єѵагрїй не хотѧ простити падъ идше

Й се ѡбрѣтѡ́ша тогὼ бездѹ́шна, й немогѡ́ша є́мѹ̀ нижѹ́ки согнѹ́ти, ни оу҃стъ затвори́ти, ниже о҃чи́ свѣтѝ́ аки дре́бле оу҃мерш҃ѹ. Бо́лныйже Пре҃звѹ́теръ Сей Бл҃же́нный Тіт҃ъ, вѣ́тоже вре́мя вста́, й ꙗ́кω нико́лиже болѣ́въ, здра́въ бы́сть.

Є҃ Тіт҃ъ вне҃запꙋ҃ зарабы

Прїѧ́ть оу҃бω оу҃жасъ вс҃ѣ́хъ ѡ҃тако напра́сно ѡ҃наго смерти, Сегѡ́же ско́ромъ и҃цѣле́нїи. й начаша вопраша́ти и҃цѣлѣ́вшаго, Бл҃же́наго Сегὼ Пре҃звѹ́тера Тіта, что́бы се было? Бл҃же́нный же Тіт҃ъ ѡ҃вѣща и҃мъ, ска́зѹ по дро́бнѹ ѡ҃кровѣ́нная є́мѹ̀ вся: Є҃гда́ болѣ́ [рече́] лю́тѣ, въ гнѣ́вѣ Сый, Ви́дѣхъ А҃ггло́въ ѡ҃стѹ́плшихъ ѡ҃ менѐ й плачѹ́щихъ ꙗ погибели дш҃а мо́ем҃ъ, вѣ́сѡ́ же ра́дѹющихъ ѡ҃ гнѣ́вѣ мое́мъ: й того̀ ра́ди начахъ мл҃и́тисѧ, да ше́дше къ бра́тѹ проще́нїе и҃спро́сите ми. Є҃гда́же приведо́сте є҃гὼ къмнѣ̀, й а҃зъ поклони́хсѧ є́мѹ̀, о҃нъ же ѡ҃врати́сѧ ѡ҃менѐ: Ви́дѣ є́дина́го А҃ггла немилостива, держа́ща пла́меное ко́пїе, и҃мже ѹ҃да́ри непростѝвшаго, й а҃бїе паде́ ѧ о҃нъ мр҃твъ: мнѣ́же то́йже А҃гглъ подадѐ рѹ́кѹ й воста́ви мѧ, й се здра́въ є́смъ.

Є҃ А҃ггла пла́кꙗвша ѡ҃ гнѣвѣ Тіт҃ѣ бы́вшемъ ра́дѹющихсѧ

Є҃вгрі не прости́вша А҃ггла пор҃ Тіт҃ѣ с҃ смирѝша и҃цѣли.

Си́це оу҃страше́ни сѹ́ще бра́тїѧ, мнѡ́гω плака́ша оу҃мерш҃аго лю́тѣ Є҃вагрі́ѧ: й

Погребоша єгѡ, очи и уста имуща ѿ верстѣ, руцѣ же растяженнѣ. Сами же начаша ѕѣло блюстися ѿ гнѣва, прощающе себѣ, аще бы кто накогѡ имѣлъ пореченіе, и помняще добрѣ ѿ сегѡ наказанія, словеса Гдня: якѡ всякъ гнѣвляйся на брата своегѡ всуе, повиненъ будетъ суду. К симже якѡ Єфремъ стый рече: аще кому случится въ вражѣ умрѣти, неизмолимъ судъ ѡбрящет таковый. И бѣ тогда глати свойственно, ѡ наказанныхъ братіяхъ тѣхъ: миръ мнѡгъ любящимъ законъ твой.

Єуагрій по смрти стршенъ. Колас: г. Мѳ: є. Ѱа: рні.

Но найпаче самъ Блженный сей Презвутеръ Тітъ, видя яко за взысканіе мира съ братомъ, ѡбрѣте миръ съ самымъ Бгомъ, имъ же соблюденъ бысть ѿ смрти телесныя же и дшевныя: ѿтолѣ ниже помысли гнѣвъ имѣти, но искоренивъ єгѡ всяко, стяжа николиже ѿпадающую къ всей братіи по Бѕѣ любовъ, яже єстъ союзъ совершенства, аки корень мира: любовъ же ѿ чста срдца, и совѣсти блги, и вѣры нелицемѣрны: любовь долготерпящу, млрдствующу, незавидящу, и вся прочая добродѣтели содержащу, найпаче же сія: цѣломдріе, пощеніе, и млтніе всегдашнее. Послушаше бо Блженный сей Презвутеръ писанія сего:

Є Тітъ любовію о свершеною просія. Колас: г. а Тим: а. а Ко: гі.

в пр: д. Оцѣломудри́тесѧ [рече́] и трезви́тесѧ въ
мли́твахъ · преже всѣ́хъ дрꙋ́гъ къ дрꙋ́гꙋ
любо́въ прилѣ́жнꙋ и́мꙋще: зане́ любо́вь покры-
ва́етъ мно́жество грѣхѡ́. И та́ко соверши
при свои́хъ Прѣсвѧ́тєрскихъ же́ртвахъ и
ѡ҃нъ смыслє́нный ѳ҃ѵ́лскїй ѡ҃вѣ́тъ · Ꙗ҃кѡ
ѱа: ѵ. люби́ти Бг҃а же и бли́жнягѡ · бо́лѣе є҃сть
всѣ́хъ всесожже́нїй и же́ртвъ · Прїѡ҃брѣ́те же
и мі́ръ Совершє́нный · ꙗ҃кѡ немощи́ є҃мꙋ̀
покрове́нꙋ сꙋ́щꙋ Совершє́нною любо́вїю
ѱа: лѕ. возскорбѣ́ти · глⷭ: Нѣ́сть ми́ра въ кѡ́ѵтехъ
мо́нхъ ѡ҃лица̀ грѣ́хъ мо́нхъ · Но па́че
Совершє́нный Прⷡ҃внагѡ Сегѡ̀ По́стника
мі́ръ такѡ́въ вѣ́ · ѡ҃немъ же · испол-
рн҃: ді. ни́мъ нело́жнѣ рече́нное А҃пⷭ҃толомъ: Нѣ́ⷭ҃т
Цр҃ство Бж҃ie бра́шно и пи́тїе · но пра́вда
и мі́ръ · Тѣ́мъ же Сни́мъ и на Нб҃сѝ
досто́инъ ѡ҃брѣ́тесѧ Тѣ́хъ Прⷡ҃бный оу҃по-
коє́нїѧ: Є҃гѡ же вожделѣ́въ · по трꙋ́-
дѣхъ Бг҃оꙋго́дныхъ вели́хъ и мно́гихъ·
преставѧ̀сѧ оу҃спѣ̀ ѡ҃ Гⷣѣ · И почива́етъ
с҃ Ті́тъ Тѣ́ломъ нетлѣ́нным҃ъ · въ Пещє́рѣ и҃по-
не́нной Сты́хъ · ꙗ҃кѡ въ до́лнемъ Нб҃ѣ:
Дх҃омъ же равноа҃ггльнымъ въ го́рнее Нб҃о
на вѣ́чныѧ Поко́и возне́сенъ · рꙋка́ми
пре́жде ꙗ҃вльшихъсѧ є҃мꙋ̀ А҃ггловъ ·

Ѿ ни́хже та́мо ра́дꙋющихсѧ, а́ки ѡ̑ бы́вшемъ Лꙋ: ві.
и́ногда грѣ́шницѣ, нн҃ѣ же ст҃олѣ́пнѣ покаѧ́-
шемсѧ, что слы́шитъ? то́чїю реченное Па́вломъ
ст҃ымъ ѡ̑ Ті́тѣ А́пⷭ҇толѣ: Ꙋ́тѣши насъ Бг҃ъ в҃ ко: з҃.
прише́ствїемъ Ті́товымъ. На́мъ же съ
ра́дꙋющимсѧ, ѿвѣща́ти ѿтогѡ́жде пи-
са́нїѧ, Си́це къ жи́телемъ Нб҃нымъ лѣ́по
є́стъ: Ꙋ́тѣши́хѡмсѧ ѡ̑ ꙋ́тѣше́нїи ва́шемъ, тамъ же.
лишше же па́че возрадова́хѡмсѧ ѡ̑ ра́дости
Ті́товѣ, ꙗ́кѡ поко́исѧ дх҃ъ є́гѡ ѿ всѣ́хъ
васъ. Є́гѡже ст҃ы́ми Мл҃итва́ми, да
сподоби́мсѧ и̑мы и̑збѣ́гше гнѣ́ва, проще́-
нїе грѣхѡ́въ и̑ ꙋ̑покое́нїе вре́менное и̑
вѣ́чное полꙋчи́ти: ѡ̑ Хрⷭ҇тѣ І҆с҃ѣ Гдⷭ҇ѣ
нш҃емъ, и̑же є́стъ Бг҃ъ любве̑ и̑ ми́ра, в҃ ко: гі.
є́мꙋже сла́ва съ Ѿц҃емъ и̑ съ
Ст҃ымъ Дх҃омъ, ны́нѣ и̑
прⷭ҇нѡ и̑ въ вѣ́ки вѣкѡ́мъ,
А́минь.





НІФОНТЪ оувѣщаетъ, въ Нбѣ неразлучно жити,
Недадый ѿ Востока Рѡссовъ разлучити

Мца апрі: н. дня.

ЖИТІЕ ПРПДБ: ѾЦА НШЕ НІФОНТА

Иже бысть Єпкопъ Новгородскій неизволивый ѡсщенну быти Митрополиту Кіевскому кромѣ блвенія Патріархи Константина града: Имѣяже оумрѣти, видѣ Прпдбнаго Ѳеодѡсія ѡбѣщающа ему мѣсто съ собою.

Ревность

Ре́вность до́мꙋ Гдⷭ҇нѧ снѣ́сть мѧ. Ѱа: ѯн.
Си́мъ досто́итъ знамена́ти напи-
са́нїемъ чⷭ҇тный Гро́бъ, Вели́кагѡ ѿ
Правосла́вїи Рѡссі́йскомъ Ревни́телѧ бл҃женагѡ
сегѡ̀ Ні́фонта: и҆же до́брѣ подвиза́сѧ, ꙗ҆кѡ
да Рѡссі́йстїи сн҃ѡ́ве не ѿпадꙋ́тъ ꙋ҆сн҃енїа
Восто́чныѧ Цр҃кви, кꙋ́пноже и҆ сама́гѡ Гдⷭ҇а,
є҆мꙋ́же и҆мѧ̀ Восто́къ є҆́стъ. ꙗ҆коже ѿ сказа́нїа Лꙋ: а.
ꙋ҆вѣ́мы Си́цевагѡ.

Бл҃же́нный Ні́фонтъ, въ днѝ И҆гꙋ́мена Сⷭ҇ Ніфонтъ
Тімоѳе́ѧ, бы́стъ черноризецъ Ст҃а́гѡ Пече́рска бы́ ино́къ пе
Монастыра̀. и҆ Ревнова́ше попремнѡ́гꙋ жи́тїю повинный
вели́кихъ Прпдбныхъ о҆ц҃ъ: трꙋжда́ѧсѧ Бг҃о-
ꙋго́днѣ, Мл҃твою, Бдѣ́нїемъ, По́стомъ,
и҆ всѧ́кими добродѣ́телными нра́вы.
Є҆гда́же бл҃же́нный І҆ѡа́нъ Є҆пⷭ҇копъ Новгородскі
во́лею ѡ҆ста́ви свой прⷭ҇то́лъ, на не́мже двадесѧ́т
лѣ́тъ потрꙋ́ждсѧ, приспѣ́вшꙋ и҆знеможе́нїю
вні́йде на безмо́лвїе въ Монастырь: Тогда̀ поставлен
Бл҃же́нный Се́й Ні́фонтъ, сїѧ́ѧ и҆ въ дале́кїа Єпⷭ҇копомъ
стра́ны мнѡ́гихъ добродѣ́телей свои́хъ новгородскимъ
лꙋча́ми, и҆зволе́нїемъ Бж҃їимъ и҆збра́нъ бы́стъ въ л: ѿ со
ѿ всѣ́хъ согла́сно, на прⷭ҇толъ Є҆пⷭ҇пскїй Но́вꙋ ѕхаѳ.
гра́дꙋ: и҆ ѡ҆сщ҃енъ въ Кі́евѣ преѡ҆сщ҃еннымъ ѿро: арла
Митрополи́томъ Міха́иломъ, тогѡ̀
и҆́мени вто́рымъ.

Тщаливый строитель православія бысть.

И такѡ на Прстолъ свой возшедъ, аки свѣтилникъ поставлен сый на свѣщници, мнѡго паче свѣтлѣе, великою ревностію ѡ Блгочинномъ строеніи Православія просія: прилежа зѣло оумнѡженію славы Бжія, и блюденію живота, временнагѡ же и вѣчнаго, словесныхъ ѡвецъ. Ибѡ прежде всегѡ оумножая славу Бжію, тщаніемъ своимъ Црквъ каменну Прстыя Бцы, посредѣ Новаграда заложи, и Бжіею помощію вомалѣ съ ѡружи. Црковъ же престолную Стыя Софіи, втоже градѣ Иконнымъ писаніемъ всю оукраси даже до притвора: и ѡловомъ верхъ всея покры.

Возд вз ше Црькви.

Таже блюдый вѣрнѡ живота словесныхъ ѡвецъ, первѣе временнагѡ, ѡбрѣташеся Пастыръ сей добрый в добродѣтели сицевой: Аще когда совокупляхуся православныи намежду собную брань, он всякотщашеся примирити их.

Ходотай мира бѣ

Сице оуслыша единою, стоящихъ противу себе Кіѡвлянъ, и Чернѣговцѡвъ съ мнѡжествомъ вѡй, хотящихъ брань сотворити: Тѣмже абіе поемъ сособою Велможы Новаграда, пріиде къ ѡполчившимся, и Бгу содѣйствующу смири их. Такожде и вопрочіих бранех блгвяше люди Гдня миромъ, соблюдая временный ихъ животъ.

Влѣт ѿ сотв. ахмг. ѿ рож: арле

Нш наипа́че печа́шесѧ ѡ̃ Блюдє́нiи вѣ́чнагш ѡ̃вє́цъ Словє́сныхъ живота̀. На сѐ же воспомина́ше Словеса̀ Гдна̀ глагола́ннаѧ ѡ̃ Бг҃у О̃цѣ: Вѣ́мъ [речѐ] ꙗ̃кш за́повѣдь є̃гш живо́тъ вѣ́чный є́стъ: И̃ тогш ра́ди, всею̀ си́лою заве́щава́ше Правосла́вным҃ъ, неѹ̃дала́тисѧ ѡ̃ за́повѣдей Гдних҃ъ, и̃ ѡ̃ Пра́вилных҃ъ преда́нiй Цр҃кви є̃гш, да не ѹ̃дала́тсѧ ѡ̃вѣ́чнагш живота̀. ѹ̃дала́ющихъ же́ и̃ твора́щих҃ъ законопрестѹпле́нiе, зѣ́лш не нави́дѣше, проповѣ́дѹѧ ꙗ̃вѣ̀, ꙗ̃кш погибо́ш завѣ́зако́нiе своѐ: насто́ѧ бл҃говре́менно̀ и̃ безѹ̃ вре́менно̀, ѡ̃блича́ѧ, запрѣща́ѧ, и̃ мл҃ѧ съ вели́кимъ долготерпѣ́нiемъ, ꙗ̃кш же А̃пс҃толъ повелѣ̀.

И̃зволи́ сiю ре́вность Па́стыра до́брагш, вѣ́щ преже и̃́ныхъ сѹ́цева: И̃згна́вшимъ въ днѝ Бл҃же́нагш Новгоро́дцемъ, Кн҃зѧ своегш Всеволода Мстислáвича, прiи́де кнiмъ на Кня́женiе, прiзва́нъ сы́й, Свѧтосла́въ О̃лговичъ, и̃ ѡ̃же́нiемъ сѹ́ще [по пра́вилномѹ преда́нiи] невѣ̀ досто́йно: Тогда̀ Бл҃же́нный сей А̃рхiере́й, не токмш вѣ́нчати того̀ не-восхотѣ̀, но всѣ́мъ Кли́рѹ своѣ́мѹ запрѣтѝ и̃ ви́дѣти є̃гш вѣ́нча́нiѧ ꙗ̃ко безако́ннагш, є̃гда вѣ́нчасѧ ѡ̃ Iере́шовъ прише́дшихъ сни́м.

I со҃: бі.
Реченіе въ о хрнѣнiи Канóно.

Кнѧзь не пра́вилно жена́щасѧ ѡ̃бличи́.

Й ѡблича́ше кнѧ́зѧ дерзнове́нїѥ ѡ̀ законопрестꙋпле́нїи є́гѡ, ре́вность ѩ҆лоскꙋ: глаѵ҆ ѡ̀ свѣдѣ́нїи твои́ прѣ҆ч҃и́ и҆ непы́дѧ. ѱа҃: ѵ҃ни.

Ѡ҆бы́чаѥ ре́вность сы́нчева а҆́ще и҆ вели́каѧ бꙋ́детъ, но бо́лшаѧ несоравне́нно прише́ствїе, и҆́же мꙋжественны́й сей ре́вни́тель пока́зѧ, и҆́знима́ѧ ѡ̀ Пра́вилнагѡ престꙋпле́нїѧ самꙋ́ю Ро́сси́йскꙋю Це́ркоѵь, [ѡ̀нюдꙋ́же на́бо́лшаѧ сла́ва, ѥ҆мꙋ̀ правосла́вїѧ наста́ннику бои́ѧ:]є́же и҆ сице бы.

Достиѥ́ же бл҃же́наѧ кончи́на прес҃вщ҃е́ннагѡ Мїтрополи́та Ки́евскагѡ Миха́ила, ѡ̀нѣ́го же сей ст҃ы́й є́пископ Ни́фонтъ ѡ҆́ще́ніе прїѧ́тъ: Вели́кїй же Кнѧ́зь Ки́евскїй Ꙗ҆рославъ Мстислави́чь, и҆́збра̀ въ є́гѡ мѣ́сто на пре҃стлъ Архїере́йскїй Мїтропо́лїи Ки́евскїѧ, Кли́ма фїлосо́фа, Черноризца ꙋ́жѣ в҃ схи́мѣ сꙋ́ща: и҆ бо́ѧхотъ ѡ҆́ще́ннꙋ є́мꙋ̀ бы́ти, непосы́лаѧ по бла́гослове́ніе къ Вселе́нскомꙋ Патрїа́рсѣ кѡ̀нстанти́на гра́да. Собра́же на́ше Соборъ є́пископ Ро́сси́йскїѧ земли́, ѡ̀ни́хже сни́йдо́шасѧ сі́и: Ѻ҆но́фрїй Черни́говскїй, Ѳео́дѡръ Бѣлогородскїй, Є҆ѳфи́мїй Перемы́слскїй, Дамїа́нъ Ю҆ре́вскїй, Ѳео́дѡръ Володи́мерскїй, ст҃ы́й Ни́фонтъ Новгоро́скїй, Мано́и́лъ Смоле́нскїй, Ї҆ѡа́кїм Тꙋ́ровскїй, Кꙋзмà По́лоцкїй. Ѝ҆ на́томъ ꙋ́бо Соборѣ сі́и ст҃ы́й Ни́фонтъ

ѡ҆ни́хъ пр҃ѣ́жде ѡ҆́ще́нїи Мїтрополи́та Кли́ма бы́вшїѧ Патрїа́рхи Костанти́на гра́да.

є҆пископъ

Єпп҃ъ Новгороскі҃ нїкоже нволѧше҃ да сами Єпкопи Рсійстїи держнутъ ѡщѧти себѣ Мітрополи҃та҃ кромѣ блгвенїѧ Вселенскаго своегѡ Пат҃рїархи Кѡнстантинаграда. Неповѣдаше бо достовѣрно и твердо҃ ꙗкѡ Сіе противно ест҃ Православному҃ предан҃ію Сты҃м Восточным҃ Цр҃кве҃ ꙗже Крщенїемъ Сты҃мъ҃ ѡ Пр҃тола Своегѡ Кѡнстантинополскаго҃ Сн҃ѡвъ Рсійскихъ просвѣти҃, и сна҃ми сама҃гѡ Востока҃ посвѣтившагѡ нас҃ выше Сі ест҃ Бжіимн҃ сотвори҃. Ѡтдуже и перва Кіевъ Мітрополи҃та подаде҃ Міхаи҃ла: ꙗже рукописанїемъ оутверди҃ ꙗкѡ недостоитъ ꙗномѹ быти в Кіевѣ Мітрополитѹ҃ точїи ѡ блвенїѧ прирнагѡ Своегѡ҃ Вселенскагѡ Пат҃рїархи Кѡнстантинаграда. Сім гл҃ доблестве҃нный Сей ꙗповѣдникъ҃ прещаше Сн҃ѡмъ Ршійскимъ мѹжествѣнѣ҃ дане какѡ противлен҃іемъ свои҃ ѡпадѹ оутвержденїа, Восточнагѡ кѹпно и Бжіи҃м: Гр҃дебо [рече] гнѣвъ Бжій на сыны противлен҃іѧ. ꙗкоже ноудержахѹ҃ истиннагѡ егѡ ꙗповѣданїа неподвижимо҃ пат҃ Єпкповъ Ршійскихъ҃ Кѡсма҃ полоцкій҃, Іѡаки҃мъ тѹровскій҃, Манѹи҃ Смолен҃скій҃, Єѳфимій переславскі҃ Ѳеодѡръ бѣлогородскій҃. Обаче Кнѧзь

Сей Нифонт противу не правомѹ ѡщенію Мітрополїта какоѹ ре но показ҃

Колл: г. пр҃ єппо в православїи ѹвѣдѣ

да непосрамлен будет ѡ неправедном хотѣніи
своем, непослуша блаженнагѡ, но еже восхотѣ
то и сотвори, со прочіими прелщеными ѿ себе
Епископы. И такѡ повеленіемъ кнзѧ,
ѡсщенъ бысть Климъ ѿ Епископовъ члвко-
угодникъ, главою стогѡ Климента Папы
Римскагѡ, вмѣсто блгвенія живагѡ при-
роднагѡ Патріархи Кѡнстантинаграда,
по совѣту Онофрія Епископа Чернѣговского:
и сѣде не Поправилом на прстолѣ Архіерейском
Митрополіи Кіевскія. Начат же принуждати
сегѡ блаженнагѡ Епископа Ніфонта служити
Бжтвенную Лутургію сособою: Но ревнитель
православія Ніфонтъ стый глаше ему:
понеже непріялъ еси блгвенія ѿ Вселенскагѡ
нашегѡ Патріархи Кѡнстантинаграда, но
недостойнѣ и неправеднѣ восхищеніемъ не-
пщевалъ еси равеи быти истинному Пастыреви,
ты же истинный волкъ еси: якоже несоизво-
ляхъ на твое ѡсщеніе, сице и нынѣ за сіе
истое дѣлѡ, недостоитъ ми служити с тобою,
ниже поминати тя примоем служеніи имам,
понеже ты непоминаеши Патріархи, ѿ егоже
прстола началѡ блгвенія пріяхом. Тогда
Климъ ненавидяй правды, зѣлѡ гнѣ-
вашеся на блаженнагѡ, и наущаше нань кнзѧ

Съ митрополитомъ Климомъ не правильнѡ ѡсщенны служити нехотѣ

Ізяслава

Ізяслава и своя поборники, да на заточенїе пошлют его, или иноко злѡ сотворят ему. Но невозможе злоба противу добродѣтели:

Ибо Кнзь Ізяславъ, тогѡ ради непусти Блженнагѡ в Новгородъ на Прстолъ Епископїи его, но удержа в Печерском монастыри в заточенїя мѣсто. Обаче Блженный пребываше ту зѣло радуяся и блгдря Бга, якѡ и лишися прстола православїя ради, и возвратися къ безмолвному своему житїю съ Стым.

За Православїе непущен бы и прстолъ

Егда же Хрстолюбивый Кнзь Геѡргїй Мономахович Ізяслава Мстиславича побѣди, и Кнженїе Кїевское воспрїят: тогда совеликою чтїю ѿпусти Блженнагѡ в Новгород на Прстол. Новгородци же иже бяху смятени и ѿвержени якѡ овца неимущая Пастыра, съ радостїю не изглаголанною прїяша его.

Кнѧзь гонивы стго побѣжден, стыж ѿпущен на прстолъ

Шаф д.

Таже вселенскїй Константинаграда Патрїахъ, слышав ѡ Блженнѣм сїя вся, колико мужество позакону показа: присла к нему посланїе ублжая его ѡ величествѣ разума и крѣпости, и причитая тогѡ къ древним Стым ѿцем, иже твердѣ ѡ православїи подвизашася. Онже Патрїаршее блгвенїе прочет, зѣлнѣйшею ревностїю себе утверждаше. Тѣмже и нелишися ѿ Пастырей началника Іса, достойныя

Патрїархъ посланїем своим прїте Сго к древним и повѣдникомъ

трудомъ

трудомъ своимъ мзды, якоже Блаженная его
извести кончина: ѡнеже на сказаніе прейдемъ.

Повремени нѣкоемъ возвращенія своегѡ
в Новгородъ на прстолъ, оуслыша Блаженный сей
Епкопъ Ніфонтъ якѡ ѿ Вселенскагѡ Патрі-
архи з Кѡнстантіна града, идетъ в Россію
Митрополитъ Константинъ, да Клима
митрополита Кіевскагѡ, неправилно ѡсщенна,
и православныхъ возмутивша низложитъ,
самъже взыйде на прстолъ. Тогда радости
дховныя исполнився, помысли всебѣ ѡбое
купнѡ исполнити: и ѿ Стлѧ блгвеніе воспри-
яти, и в обители Стой Печерской поклони-
тися Прстѣй Бци и Прпбнымъ ѿцемъ. тоя
ради вины пріиде паки къ граду Кіеву, и
ѡжидаше пришествія изшедшагѡ оуже из
црствующагѡ града, Митрополита: якоже
извѣстнѡ оувѣдѣ. Живяше же в Печерскомъ
Стомъ Монастырѣ, велію любовъ имѣя къ
Прстѣй Бци, и къ Прпбнымъ ѿцемъ.
И непомнѡзѣ постиже егѡ ту болѣзнь
зѣлна, [яже чтную пред Гдемъ смрть сегѡ
Прпбнагѡ предвари.] Тогда повѣда Братіямъ
дивнѡ виденіе, еже прежде трехъ дній
нежели разболѣся, видѣ:
Пришедшу ми [рече] по оутрнемъ пѣніи в келію,

Грядущу митрополиту ѿ патріархъ пріиде с Ніфонтъ в Кіевъ по слушаніе воздая. Влѣтъ ѿ ро сх҃зд. ѿ ро арнс

прежде болѣзни смертныя явленіе видѣ.

нужда

Нужда быть малѡ почити: абїеже оу́тонокъ сонъ сведенъ быхъ. и се ѡбрѣтохъсѧ въ Цр҃кви сей ст҃о́й Печерской, на мѣстѣ Никóлы Свято́шы, и мл҃и́хсѧ мно́гѡ съ слезáми къ Пр҃е́тѣй Бц҃и, да бы́хъ ви́дѣлъ до́брагѡ стронтела, и по смр҃ти тщáнїе и́мѹща ѡ оумноженїи добродѣтелей въ обителн своéй, Прпⷭ҇бнагѡ Θеодо́сїѧ. Та́же собирáющимсѧ въ Цр҃ковъ бра́тїѧм мно́гим, е́динъ ѡ́нихъ приступи́въ къ мнѣ рече́: хо́щеши ли ви́дѣти Прпⷭ҇бнагѡ ѡ҃ца нашегѡ Θеодо́сїѧ? а҃зъ же ѡ҃вѣщáхъ: е́й желáю, а҃ще возмóжно ти е́сть, покажи́ ми е́гѡ. о҃нъ же поéмъ мѧ введе́ въ о҃лáвъ, и та́мѡ показá ми ст҃а́гѡ Θеодо́сїѧ. А҃зъ же того́ ви́дѣвъ, ѡ́ радости прите́къ, падохъ на но́зѣ е́гѡ, и поклони́хсѧ е́мѹ до лица́ земли́. О҃нъ же ѡставúвъ, бл҃ви́мъ, и гла́ми: до́брѣ прїи́де бра́те и сн҃у Нїфонте, ѡ҃ще́лѣ вѹ́деши сна́ми нераздѹ́чно. Держáше же вр҃ѹцѣ своéй свúтокъ, е́гоже е́гда проси́хъ, вдаде́ ми. А҃зъ же разгнѹ́въ прочто́хъ, и бысть напúсанѡ внача́лѣ та́кѡ: се а҃зъ и́дѣти бл҃же ми далъ е҃сть б҃ъ. Семѹ ви́дѣнїи бывшѹ, а҃зъ [рече Бл҃же́нный Нїфо́нт] а҃бїе бы вельѣ: и нн҃ѣ вѣ́мъ и҃ко сїѧ болѣ́зни посѣще́нїе ѡ҃ Ба е҃ст.

а҃бсѧ е҃мѹ прп҃ⷭ҇бнагѡ ѡ҃ца: ѡ҃ставúмъ мѣсто свое́мѹ.

и҃сх҃: и҃. е҃вр: к҃.

Преставсѧ блгѣ: ѿсо ѕхѯе. ѿро а҃ нз и положе в Пещерѣ прп: ѳеѡ

И такѡ поболѣвъ тринадесѧтъ днїй, оуспе смиромъ ѡ Гдѣ. Мца Априлѧ въ ѡсмый днь, свѣтлыѧ нли в суботу. И положено бысть тѣло егѡ чтнѡ в Пещерѣ Прпбнагѡ Ѳеодѡсїѧ, дхомже стѣмже дароименитымъ Прпбнымъ предстоитъ Прстолу Влки Ха. идѣже неразлучнѡ наслаждающесѧ неизреченныхъ Нбныхъ красѡтъ, и ѡ насъ чадехъ своихъ буди да помлѧтсѧ, и похвалѧтсѧ купнѡ глюще: Се мы идѣти ꙗже далъ естъ намъ Бгъ. Емуже въ Трци нераздѣлимой хвалимому, Ѡцу купнѡ и Сну и стому Дху, подобаетъ всѧкаѧ слава честь и поклоненїе, ннѣ и прснѡ и въ безконечныѧ вѣки, Аминь.



ПОСЛАНІЄ ПРПБНАГО ѺЦА НШЕГО СІМОНА ЄПКПА ВЛАДІМЕРСКА Й ОУЖАЛСКА КЪ БЛЖЕННОМОУ ПОЛУКАРПУ

Чернорізцу Петерскому, нєкогдашнєму Архімандриту. Исправленное въ ползу всѣмъ Иноческымъ. Вонмемъ же наказующе воспомінающе нєкіихъ, найпаче послѣдившихъ, стыхъ Блженныя Чернорізцевъ Петерскихъ: ихъже житіа въ третіей сей части положена суть.

Брате, сѣдя въ безмолвіи, събери свой помыслъ, и рци къ себѣ: ѡ злогій Иноче нѣсмь ли міра ѡставилъ, и по плоти родителей, Га ради? и се здѣ пришелъ на спніе, не дховнаа творишн. Чесо ради въ Чернєческое имя ѡблєкохся єси? неизбавлъ тя мзки терныа різы. Блжим єи здѣ ѡ Кнзѣ и ѡ Болрѣ, нетокмо ѡ дрзгихъ своихъ. глютъ бо: блжен єстъ, јако возненавидѣ міра сего и славу и прелесть єго, и ктомз непечетеся земными, но нбныхъ желаетъ: тыже не Чєнєчески живеши. Велика гр мота постигнетъ насъ. аще блжащіи насъ здѣ, предь вами въ Чртвіи Нбномъ: и тіи въ покои шедшіи, мыже горко мзтнми возопіемъ. но кто помзветъ насъ, самихъ себе погзбившихъ? Ѥиже помышлама ѡ себѣ, Воспрани брате бодренно, и попецися прилѣжно ѡ дшѣ своей. Работай Гдеви съ страхомъ, и въ велкон смиренномъ мздрости. Невзди јако тростъ вѣтромъ колєблема, днемь кротѡ и благ, оутроже жестокъ и зол въ малѣ молтаніе, и аснє роптаніе на Игзмена, и на братіи привносиши: Невзди лжи. Виныради дѣлакоего, собора Чркова нєшлзтаеши. нбш јако дождъ раститъ сѣмя, тако и Чрковъ блететъ дшз на добродѣтели: Блнко бш творишн въ келіи, аще ѱалтыр тчеши. нан шканадесм ѱалмы поешн, все то ни єдиномз Гипомлзи оуподокитєм соборномз. Помани ѡбемъ, јако

и Верхов

ефрємъ да добротъ иноку нас зовѣтъ себ

ефрємъ добрѣ по внѣшнемъ непщетво

в Кⷭ, ѕ

Дѣⷩ: бі.

ѱⷭ: кѕ.

щⷭ: пі.

й Верховный въ Ап҃толехъ Петръ, самъ собою Цр҃кви Кг҃а жива бꙗ: ѡбаче егда҃ пⷮ҃ быстъ ѿ Ирода, й вложенъ втемницу, Не соборныа ли мл҃твы Цр҃ковны йзбавиша егѡ ѿ рⷶки Иродовы? Всемъ й Давъ мл҃твою глⷩ: Единою проихъ ѿ Гда то взыщу, еже жити мнѣ домъ Гдн҃ни вса дни живота моегѡ, зрѣти ми красоты Гнⷩ, й посѣщати Цр҃ковъ стⷶй егѡ. Всемъ й самъ Гдь рече: Йдеже два йли три събрани въ Имѧ мое, тамѡ есмь посредѣ нихъ. Аще оубо в соборѣ двою йли трієхъ, то колми паче йдеже толикъ соборъ, внемъ же болій ста братій собираетсѧ, тⷶ есть Кг҃ъ нш҃ъ послушаи призывающихъ егѡ: ꙗкоже в Печерскомъ стомъ Монастыри. Йдеже ѿ Цр҃ковнагѡ огнѧ, сотворѧетсѧ й влѣенны нихъ ѡцетъ: ѡнемже свѣдитель ми есть Бъ, ꙗкѡ азъ грѣшны Сімонъ Епкопъ сый, никоемⷭ же иномⷭ причастилсѧ бы брашнⷭ, разѣ оукрⷶха хлѣба й соли. оустроенагѡ на стⷶй тⷶ братій. Темъже й ты брате На трапезѣ пре-

достоⷩ Никогⷭ не роптати на трапезѣ

ложенна, да не днесь похвалѧеши, оутро же на барѧща й пекⷶщагѡ брата пороптеши, сим бѡ старѣйшинѣ ꙗкость сотворишн: й вмѣнемъ вдеши съ онѣми, иже ропщуще на предложенное брано, мотыла҃ пⷭти ꙗвлѧхуся, ꙗкѡ же въ Отечницѣ писано есть, ѡ единомъ старци Прозорливомъ: иже ѿ того́же предложенїа разлитїе брашенъ провиде. хвалѧщи бѡ при трапезѣ Бга, вид҃ѣ медъ падⷶщихъ: хвалѧщихъ предложенна, вид҃ѣ хлѣбъ падⷶщихъ: хвалѧщи же предложенна й ропщⷶщи, вид҃ѣ мотыла҃ падⷶщихъ. Поне́же оубо хвалѧй йщетъ новенїе есть творитъ: ты егда҃ ѧси, йли піеши, всегда ѡвсемъ благи Бга, повинувсѧ Аптолскомⷭ речению: Аще оубо ѧсте, йли піете, йли йно что творите, вса въ слⷭву Бжію творѣте. Терпи́же брате й доблжденїе, Претерпѣвый бѡ доконца, [рече Гдь] той спсе́тсѧ: спсе́тжесѧ й безъ трⷶда такоый. Темъже аще й клеветаннⷭ быти ѡкогѡ, й пришедъ дрⷶгїй повѣстити, ꙗкѡ онъ братъ злѣ глⷩ ѡтебѣ. тырцивозвѣстившемⷭ:

достоⷩ тропⷶ ма. і. ефⷭ сл҃в

й Кⷭ, і.

ефⷭ сі.

пат скⷶ слⷭ кѕ.

аще

Аще и оукорима, но братъ ми естъ, и достоинъ ємъ того: ниже wбидѣ творитъ wнъ, но врагъ діаволъ повѣтилъ є его насѣ, да враждѫ положитъ между нама. Гдь же да прожене тъ лъкавагw, брата же да помилуетъ.

Рѣшеши же, якw нимъ предъ всѣми досаждаетъ вънцѣ: нескорбѣ вѫди и wтомъ, ниже скоро подвигнися на гнѣвъ, но падъ поклонися брату до земле, гла: прости ма брате, якw wскорбихъ тѧ. прегрѣшеніе же свое еже дѣлы достоно бѣ, wтолѣ неправи, и тако побѣдивши вся силѫ врагіи. Аще бw досадившемѫ ти сопротивишися, сугѫбw самъ себе досадиши: первое внимай, якw досадившемѫ нетерпѣлъ єси: второе, якw безъ тѫдно самъ брату досадилъ єси. Ты ли єси болшіи Дда Чра? ємѫже досаждаше вънцѣ превѣчнѣмъ Семеи, проклина є его и каменіемъ мещаа, якw и слугамъ Чревы нетерпѣти оукорителнытоа, wнихъ же єдинъ рече: поутw проклинаеши сеи мртвыи Гдина моего Чра? идѣ и wнимъ главѣ ємъ. но что Ддъ wвѣщаа? wстависте его проклинати ма, якw рече ємъ Гдь. негли оувидитъ ма Гдь въ смрениі моеи, и wбратитъ ми блга, въ проклинаніе его мѣсто. Помыслимъ и болша сихъ, како самъ Чръ Чрема, и Гдь Гдема, Іс Хс, (ниже грѣха несотвори, ни wбрѣтеся лсти въ оустѣхъ его,) смири себе, бывъ послушливъ даже до смрти своемѫ wцѫ, якw оукараема, противѫ неукараше: страждѫ, непрещаше: слыша бесѣда има и неисто есть, ничесоже wвѣщеваше: заушаема и wплеваема, лица не wвращаше: но ниже срца яки гнѣваася. паче же молишеся w распинающихъ его, гла: Wче, wпусти имъ, невѣдатъ бw что творатъ. сіе сотвори, намъ wстависа wбразъ, да послѣдѣема стопамъ его, якwже и оучилъ есть: Любите (рече) враги ваша, добро творите ненавидящи ва, блвите кленѫщіа вы, и молитеся за творящи вамъ wбидѫ. Ниже тажка сіа заповѣдь его є, нетинно гладѫщимъ понемъ, wни же сый Павелъ стыи неповѣда: Укараемы блвлаемъ, гоними терпимъ, хулими молимся.

Достой иноку нѣ̀ сть лѹчшаго монастыря

Добо́лиже ти бѣ́ди бра́те, пребыва́ти в̀ послѹша́нїи на е́дино́мъ мѣ́стѣ, я̀кѡ же Гдь̀ заповѣ́да, рекъ: непреходи́те и̂з до́мѹ в̀ до́мъ. В̀сѣ я̀кѡ дре́во ча́сто пресаждае́мое, мно́гажды и̂зсыха́етъ: и̂ о҃вча́ блѹдя́щее ѿ ста́да къ ста́дѹ, бо́лкѡ похище́нно бываетъ: та́коже бо и̂ тебѣ́ сѹ́ть, а̂ще ѿста́виши свой̀ Монастыр̀ъ. Гли́же здѣ́ найпа́че, ѡ̂ Пече́рскомъ сто́мъ монастырѝ, вне́мже вели́комѹ хотя́щемѹ, ѹ̂до́бъ е́сть спе́сти сѧ. Пече́рскїй бо Монастыр̀ъ, [по подо́бїи свое́мѹ] нѣ́кто е́сть, и̂зне́гоже ни́же не́падетъ, нехотя́й жи́ти в̀послѹша́нїи, сата́нѣ го́рдомъ ѹ̂подо́бѣсѧ. Пече́рскїй монастыр̀ь па́ки Мо́ре е́сть, и̂зне́гоже е́же не́мещесѧ, бе́жнѣно и̂ гни́лѡ пока́жетсѧ. Дане ѡ̂лѣ́нитъ ѹ̂бѡ тебе́ ѿ того́ ста́гѡ Монастыра́ ни е́диного доса́да. Вопроша́нѣ бо та́: чи́мъ хо́щеши спе́сти сѧ? А̂ще и̂ по́стникъ е́си, и̂ тре́звитель вое́мъ, и̂ ни́щъ, и̂ бе́зъ сна́ пребыва́ѧ: о҃ба́че доскорбѣ́нїа нетерпѧ́, невзрѧ́ши спе́нїѧ. Разѹмѣ́й ко́емѹ бра́те, я̀кѡ невго́дно ти е́сть, взыскѹ́ющемѹ спе́нїѧ, взыска́ти ста́рѣйшинства. но па́че ѡ̂смире́нїи досто́ити бага́рити Бга вы́нѣ, гла́: Бла́го мнѣ́ я̀кѡ смири́лма е́си, да навы́вѣѧ о҃правда́нїе́мъ твои́мъ. и̂ та́кѡ мо́щно ти вѣдѣ́ти вещи́ и̂е: Смире́нїе и̂ спе́сма. Е҃вре́шнан напи́сано́мѹ: Никто́же самъ себѣ́ прїе́млетъ ч҃ть, но зва́нный ѿ Бга. Невзы́щи ѹ̂бѡ че́сти ѿ чл҃къ, но па́че ѿ Ба: зва́нныѣже ѿ него́ пови́нѧ, вели́кѡ досто́йнѹю тѣ́мъ возда́ ч҃ть. и̂ немы́сленъ вы́сокаѧ, поне́же тако́вым дре́вле съ нбе́си сверже́ни бы́ша. Ни́же гли́ть: я̀кѡ а̂зъ нѣ́смь ли досто́инъ, ѹ̂вѣ́рено и̂мѣ́ти начина́нїе сана́ сицева́го? и̂ли хвалѧ́щїй е́мъ И҃коно́ма сего́, и̂ли и̂наго бра́та нападе́тъ? А̂ще же и̂ лѣ́нитъсѧ и̂скѹше́нъ бы́ти помы́шле́нїе́мъ тако́вымъ, то неполѹ́нъ жела́нїѧ да не́матешисѧ до стѣ́ла, ни́же да преходи́ши ѿ кели́и въ кели́ю, сваждѧ́ бра́тїи настарѣ́йшинѹ непо́лезнымн слове́сы, и̂ны́це гла́: Мни́ть себѣ́ И҃гѹме́нъ и̂ли И҃коно́мъ сей̀, я̀кѡ здѣ́ то́тїи возмо́жнѡ ѹ̂годи́ти Бгѹ, и̂ндеже

Пече́рскїй монастыр̀ь нбо е҃сть гл҃е само́ сты.

достой не ѹ̂зыскати па́рхѹшинства. Ѱа: рнѕ.

Ѱа: рдѳ. сѣ́рг҃. е҃.

невозмо́жно

невозможно спастися: аще ими тому неразумеют. Сия вся діаволская суть начинания, тощи суди таковыя.

Обаче аще и получиши кое преспѣяніе, яко стати ти на вышнемъ степени, не забывай смиренныя мысли, да егда приключится тебѣ въступити въ степень, обращеши путь свой смиренный, и не падеши паденіемъ неразумныя ради ѣдкыимъ, бразничныя скорби. Но лучше всѣхъ иноку степеній, содержимый всегда, никогда же впадающія чести, степень сей есть его же воспомянухъ: пребывати в Монастырѣ неисходно, съ чистою совѣстію, вслушаніи Игумена и всея братіи, трезвяся вовремя. Сего ради потщимся въ стительскую одежду Иноку облещи, но и Христа Бога истиннаго достойна пребывати. Понеже нето есть совершеніе Иноческое, славимъ быти отъ людей, но исправити житіе монастырское потщимся. Рекохже яко Глаголемъ здѣ найпаче, о чести пребыванія Иноческа въ Перчерскомъ стомъ Монастырѣ. Тамо отныя Лавры, многи не отъ инѣхъ жителей, елико славы крыяхуся, толико паче отъ Бга прославлени суть: и не своимъ изысканіемъ, но Божіимъ понуждениемъ, отъ глубины Пещерныя, на высоту Пртолишася стительскихъ восшествія: отнюдуже яко свѣтила превѣтлая, всю Рсскую землю, добродѣтелнаго своего житія свѣтлостію осіяша: и многихъ Крщеніемъ стымъ просвѣтиша, яко Іпостолы поистыя Бгоматере. Сими же первый Леонтій Епскп Ростовскій великій въ стлехъ, иже отъ невѣрныхъ много пострадавъ, мученическую сподобися пріяти кончину, иноческимъ отъ Бга прославленъ есть. Второй Іларіонъ, Митрополитъ Кіевскій, иже отъ Прпнаго Антонія въ Иноческій образъ постриженъ быстъ: и такожде стадства сподобленъ, якоже воспомнается отъ житія Прпнаго Антонія. Таже Никола и Ефремъ Епископы Переяславля, Неаѳа Ростова, Германъ Новагорода, Стефанъ Володимерь, Нифонтъ Новагорода, Маринъ Юрьева, Мина Полоцкъ, Никола Тмуторокани,

Ефр. Сл. доброи на Парѣ шнѣ въ смиренѣ быти

Иноку лучше стѣ шнѣ въ послушніи в монастырѣ

колика слава печь мона

отъ пещ. мон. многи быша Епископы

Ѳеоктистъ Черн҃игов҃, Лаврентій Тв҃ров҃, Лѹка Бѣлгорадъ, Ефремъ Сѹждалн. Но аще хощеши ѡ нихъ оувѣдати, чти Лѣтописца стараго Ростовскаго, и ѡбрящеши всѣх тамѡ, ѩже нѣзли тр҃дех҃. Апонн҃ даже домене грѣшнаго Єпкопа Сімона, мнѣ бытн ѧнцъ патьдесатъ. Разумѣй оубо брате, колнка єсть слава нутъ Печерскаго стго Монастыра: и не ѡлѹтайся тща внем и бематѣна жнтія, кнемуже Гъ прнзвалъ тѧ є. Аз бо грѣшны Сімонъ, Єпкопъ сый стыа Соборныа Владымерскіа и Сѹждалскіа Цр҃кви, колнко нма Градов и сѣлъ, и десатинѹ взнман повсей земли тон: ѡбаче, [совѣтъ сръдецъ,] нстинѹ глю ти, ѩкѡ всѣ сію славѹ и чсть имѣнлъ быхъ в перть, и работалъ быхъ в послѹшанін Ігѹмена стыа Печерскіа Лавры. Аще бы тоію подалъ врема благополѹтно, Пастырей началнкъ мой Іс҃, [егоже быхъ ѡбнженъ молю,] оуправнти ми ѡбдержащую мя дховнѹю вщь. И ащебыми мощно смѣтіем помѣтенъ быти в Печерскомъ стомъ Монастырѣ, и попирае҃мъ ногами, нли ѣдномѹ быти ѡ оубогихъ пр҃е браты чтныа тоа Лавры лежащыхъ: толѹше бы ми ѣдинъ дн҃ь, вдомѣ тамѡ Бжіа Мтре прнмѣтатнся, паче неже тнсящалѣ жнти славнѹ и чтнѹ вселенін грѣшнкѹ.

Вопрошаю бо та Брате ѡ нстинѣ, что слышалъ єси чѹдн҃е, паче бывшихъ в Печерскомъ стомъ Монастырн чѹдесъ? чтожели бжен҃е паче подвизавшихся вне бжен҃ыхъ ѡц҃ъ? нже въ всю Рсійскѹю землю, подобно лѹчамъ слнчнымъ, житія просіяша свѣтомъ: нхже азъ грѣшный Єпкпъ Сімонъ, мнѡгн рабно. Аггланъ житія ѡсамовидцевъ слышахъ. Невсѣмже и самовидецъ сподобленся быти, и достовѣрнѡ нзвѣстнти оустыже и писаніе. Иднже несокрыти брате, чегорадн толнко нма оусердіе, къ чтнѣй тон Лавре Прпбны Ѻц҃ъ, Анѳонія и Ѳеодосія. Понеже тын стын помгаю и по смрти грѣшнкѹ намѣстѣ и стоположенномѹ

ѩкѡже

Є Сімѡн ѩкѡ желаше ѡбладѣти Єпніею и жит к послѹшнін Печемон

Є Прпбны с помагаю грѣшны п грѣбенны вп҃ мона

Якоже слышахъ вещь предивну отъ Антонiи стомъ: како смердящаго гретомъ лицемерiа, спасе мртвеца, въ врема Iгуменства Блаженнаго Пимина, при сщенницѣ прозорливомъ Онисифорѣ.
И тогω ради азъ грѣшный Епкопъ Симонъ, тужь и скорблю, и плачь, желая тамω скончатнеа, и положе быти въ Блаженнѣй тои Перети: дабыхъ поне мало ωрадь мноγихъ моихъ грѣховъ прiялъ, мтвъ ради Прбныхъ Оцъ Антонiа и Θеодωсiа, иеднонравныи имъ оучникωвъ, подобно звѣздамъ Нбнымъ оумножившихъса, ихъже самъ тоiи Исчитаи множество звѣздъ, и всѣмъ имъ имена нарицаи, совершенно иγотѣ, и всѣмъ имена совѣсть. Азъ же како возмогъ брате неповѣдати подобнь, бывшихъ стыхъ мужь в оутномъ томъ и Блаженномъ монастыри Печерскомъ. Они же инын толику добродѣтельнымъ житiемъ проiаша, яко и самымъ невѣрнымъ и поганымъ, ω прелести бсовскиа къ истинѣ приходити вѣри, и равноаггломъ их Иноческому ревновати житiю. Якожебидѣти лѣпо есть, въ Блаженномъ Мнинци Хвом Евстратiи, егоже ради жидωве Кретишася: и въ Блаженномъ оучинци Никонѣ, егоже ради Полωвцы вѣровавше Чернорizцы быша, и Бгоугодно пожиша.

Мноγа же инна слышалъ еси ω мнѣ грѣшнагω Епкопа Симωна, недостойна сща подножiю Печерскихъ стыхъ Чернорizецъ, имже мнѣ ни весь мiръ естъ равноцѣненъ, ниже тои самъ списатель еси, мощи естъ списати их Чудеса. Ктомъ бо поистинѣ рече Гдь: Такω да просвѣтитса свѣтъ вашъ предълвки, якω да видятъ ваша добрая дѣла, и прославятъ ωца вашегω иже на Нбсехъ. Мыже какω ω измѣненiи нашегω ωбѣщанiа, и претворенiи житiа, ω высоты въ глубину низпадшагω, непостыдимса? Понеже таковыа Начальники и Наставники имамы, иже первыи свѣтъ Мтвенници и Ходотаи къ Творцу:

Ггг подобни

Сн.
жн: с ѳн
ѱа: гмѕ.
Печерскiи с невѣрныи крестишася и в 1ноче превдошж: евстр. жiзни: ех:
ща. е.

Печерскїи с̃ м̃ бѣша и прочїи жи: кв̃ и пи̃

Подо́бникъ бо с̃вт̃ А҃гглωмъ. и̂ Мт̃ничествомъ вѣ́нцы вѣнча́шася. Прчествомъ же А҃нкωмъ прите́кни с̃вт̃. Ѻни́хже бо́лѣ премнѣ̀, Бл҃же́ннагω сщенномч̃ника Кѵ́кшѵ, и̂ Бл҃же́нна Пи́мина По́стника прозорли́ваго, а҃ки въ врема́ жи́тїа мо́егω, свѣ́домыхъ е̂́ще вѣ́мъ.

Ѻста́вляю же мно́гω пи́сати тебѣ̀ и̂ ѡ̂́нѣхъ с̃ты́хъ, доволѣ́етъ ти къ по́лзѣ и̂ подраже́нїю, е̂́же слы́шалъ е̂́сѝ ѿ̃ оу̂́стъ мои́хъ, ѡ̂ Пе́рвыхъ Монастыра̀ тогω̃ Прпбны̃. А҃ще ли та вѣ́сѣда моа̀ недоволѣ́етъ, то пи́сані҃е мое̂ ѡ̂послѣ́дн тамὼ Бг̃ѵ оу̂годи́вшихъ, наоу̂вѣще́нїе та да приведе́тъ: А҃ще ли и̂ семѣ̀ Пи́сані҃ю моему̀ невнѣ́ши, то а҃ще и̂ ѡ̃мр̃твыхъ кто въскре́нетъ, неме́ши вѣ́ры. Ꙗ҃коже и̂ то и̂сполни́мъ вѣ́томъ же сто́мъ Пече́рскомъ Монастырѝ, на Бл҃же́ннѣмъ затво́рницѣ А҃данаси́и, и̂же ѡ̃мр̃твыхъ въскре́съ, три вещи па́че всѣ́хъ по́лезныа̀ кра́тїамъ сказа̀: Послу́шан҃ie, Пока́н҃ie, и̂ скончан҃ie въ Пече́рскомъ сто́мъ Монастырѝ.

Сѝмъ а҃ще кто̀ невѣ́руетъ, а҃зъ непови́ненъ е̂́смь. Подока́зуетъ бо собы́тнемъ при́тчи Гдн҃ей: И҃зы́йде [рече] се́ѧ̀й се́ѧти сѣ́мене своего̀, и̂ ѡ̂́бо падѐ при пу́ти, дрⷭгое нака́мени, и̂ное же посредѣ̀ те́рнїа: а҃не ко́жω на земли́ бл҃зѣ̀. И҃дѣже ѡ̂слы́шашихъ сло́во напо́лзѣ̀ ска́занное, а҃кω невѣ̀ сопо́лзо̀н прїе́мли́тъ е̂́, самъ Гдь̀ разѵ́мѣ́ти повелѣ̀. е̂́же и̂ ѡ̂ Прчествѣ Ꙗ҃ѣ́ин оу̂тверди́: Ѻтолѣ́ѣ̀ [рече] сре́це люде́сѝ, и̂ оу̂ши́ма тя́жко слы́шаша. И҃паки то́йже Прⷪкъ рече: Гдн҃ кто вѣ́рова слу́хѵ нⷭемѵ̀. Тыѣ́же бра́тїе злы́мъ невоспѣ́дѵ̀и: нетого́бо радѝ сїе пи́шѫ, да Бг̃ъ дн҃ьный въ с̃ты́хъ свои́хъ порѵга́емъ быва́етъ: но дателѣ̀ прїѡ̃бра́шѫ. совѣ́тъ же ти даю̀, бл҃гочестїе́мъ оу̂тверди́тсѧ въ сто́мъ Монастырѝ то́мъ Пече́рскѡ̃. Невоспѣ́ющи вла́сти никогда́же, ни Ц҃рⷭтва ни́же Сн̃пства: Доволѣ́етъ ти къ сп̃нїю, съ ѡ̃ц҃ы та́мω пожи́вшими жи́знь свою̀ до́брѣ̀ скончати, даснѝми и̂ безконе́чныа̀ жи́зни сподоби́шимсѧ.

Вѣ́нанъ бра́тїе, а҃кω бг̃а́тїи Бж҃їею могѵ̀ ѡ̃бѣ́хъ Кни́гъ

ѣказати тебѣ полѣнам, но ѣне ми є мало ѿмногѣ вторѣ
Блаженѣ и сто монастыр Печерско содѣ ны воспоманѣ ти тебѣ.
Помѣнан ѡ Блаженнѣ и стом Кнзѣ Никол Стошн, како
ѡставн болен славѹ и богатство превелнка дома своегѡ,
и пришѣ в Печерскі Монастыі, послѣдова пѹтѣ жестокнм,
бѣчестїе помѣшем и ѡбнажѣном на дѣла Хрн славы,
и Бѣ богатом в мнѳи Хѣ: ѩкоже ни ѣдн ѿ Кнм Роѣіски
сотворн. Тыже что такоѵо содѣ? Кнженїе ли ѡставн?
но непостнлъ ѣси ѣгѡ. нмѣнїа ли толика? но немлъ
ѣси нхъ. како оубѣш равно бѹдеть твоѣ Чернѣчество того
оукорнзнт? Внждъ, ѣда не ѿ оубожества въ славѹ при-
шелъ ѣси? ѣда неѣкрашѣши себѣ ризами дражайшнми
нѣже ли прѣжде, нынѣ звѣзды ѣ наготѣ? блюдн данѣлако
ѡбрѣщетсм. снхъ бѡ ради вѣчныа славы невзрнши, и
нетлѣнныа ѡдежды ѡбнажѣнъ бѹдеши: ѣтнемлющнмже
ѡдѣланїа брашна ѡставнше. Но что кѣмѹ пишетъ Блѣтвѣнный Іѡанъ Апставникъ: Радѹетсм (рѣчѣ)
жндовинъ сѹбѡтѣ и праздникѹ, мнѣ же требѡ ѣстанѣ
сѹбѡтѣ и нлѣ: прѣжде года ѡ Пасцѣ сочнтаетъ, и предъ
днѣми брашна готовнтъ. Неподобнѣм брате и снмъ,
нижде творн попечѣнїе ѡ ѣденїи и пнтїи раздрѣшенїа
ради, славѣнъ сѧ творѧ. Послѹшай ѣжетаможе тоже
стыи рѣчѣ: Разчнтаетъ чревный рабъ, кнми брашны по-
праздноѵѣтъ: Бжій же рабъ, кнми даровамн ѡбогатнтсм.
ѩкоже и самъ Гдь Псаломски повелѣ: Ѹпраздннтесм и
разѹмѣйте ѩкѡ азъ ѣсмъ Бъ. Послѹшай кѣмѹ и Блженнагѡ Еѵагрїа: Мнихъ (рѣчѣ) аще согрѣшнтъ, праздника
на земли неймать. Непитай оубѡ тѣла своегѡ вышше
мѣры никогдаже, да не ѹпостатъ ти бдѣ, и ѡдолѣетъ
тебѣ. ѩкоже и оумомъ, рѣхъ ти вышше мѣры некасатнсм
высокн, данекогда ѩзнемогъ, вмѣсто славы бчестїе
и оукорнзнѹ воспрнимеши. Бѹдн подражатель воспома-
нѣнныхъ тебѣ стыхъ ѡцъ, и наблюдншнсм бдѣ праздника
некончаемагѡ на Нбсѣ, тѣломъ же и дхѡмъ совершенъ,
ѣгда равнам снмн ѩвнтнсм. Блѣтвеннам слава.

Аще ли

Печерскїи с ѡставнш славѹ и богатств Жн: Нн: сѵато

Апстав с: дн.

Ѱа, мѳ.

Ащели непостиѓнеши съ совершенными тещи, къ вѣнцѹ и сла́вы: то понѐ съ оугодившими по сі́лѣ, потщи́ся похва́ленъ бы́ти. Сі́хъ же пѹ́ть ѐстъ тако́вый: Помышля́й вы́мѹ ѡ Нб̃ныхъ, а́ не ѡ зе́мныхъ: ѡ дх̃о́вныхъ, а́ не ѡ пло́тскихъ: ѡ воздержа́нїи, а́ не ѡ похо́тех̀: ѡ нищет̀, а́ не ѡ бога́тствѣ. немѹдрствѹ́й высока́я, съ гордыне́ю повелѣва́я, ѝ сопротивно ѡ̃вѣща́я, но па́че смире́нная воспомина́й ср̃цѹ свое́мѹ, по вс̃ѣ дни гл̃а: вчера́ въ Иноче́ство напослѹша́ніе прїи́до́хъ, и нн̀ѣ ѝма́й ли оужѐ взыска́ти старѣ́йшинства̀? не ѹ̀ самъ навы́кновéніе зако́на ѡ̃брѣто́хъ, и оужѐ ли законода́вецъ с̃а покажѹ̀? прежде моегѡ покоре́нїя, дрѹ́гихъ ли смира́ти могѹ̀? и что се сотворю̀? то́чїю свѣ́та ѡ̃ставлю̀, а́ вдамъ себѣ̀ въ тмѹ́: жи́знь ѡ̃вергѹ̀, а́ мр̃ѹ себѣ̀ вѣ́чнѹю оуготовлю̀: ѡ̃рѹ́жїе на врага̀ прїи́мѹ, ѝ се самъ себѣ̀ дш̃ѹ оуязвлю̀. Сі́це вни́ма́й ѝ оустраша́й себѣ̀, вопра́ви бра́те, ѝ разѹмѣ́й ѡ̃пасно ѡ̃ своем̀ жи́тїи, неподви́жнѹмыслѣ́ ѝмѣ́я ѝ оу̀м̀ не ѡ̃лѹ́чатнем̀ ѡ̃ стр̃а́гѡ мѣ́ста того̀, и не ѡ̃ сла́вѣ ѝ бога́ствѣ, но ѡ̃ смире́нїи ѝ нищет̀ѣ̀ ѣ̀ща́нїе ѝмѣ́ти прилѣ́жно.

Пчелки́н ѐ ѡ̃красне́ш ѝмѣнїи м̀ своѝм̀ цр̃ко́вн̀ѣй ѐрѣ̀ Привед̀ѹ же ти бра́те зд̀ѣ̀ въ па́мять, поле́зно твое́мѹ ѣ̀ща́нїю, ѐже слы́шалъ ѐсѝ ѡ̃ Бл̃же́ннѣ́мъ Вра́змѣ̀ Чернори́зцы Пеще́рскомъ: Ка́ко той все ѝмѣ́нїе своѐ на потре́бѹ Ц̃рко́вн̀ѹю ѝстроши́въ, ѡ̃ѣ̀тѝ ѝ не сла́вен оу̀ тлѣ́нѣ̀: ѡ̃ба́че оу̀ Бг̃а непогѹбѝ мзды свое́я. Се оу̀бо вѣ́дый ѝтѝ, а́ще бы что ѝмѣ́лъ ѐсѝ сопротивно Ѝноческомѹ мѣ́ста жа́нїю, пока́йся ѝ ѡ̃да́ждь все на потре́бѹ Ц̃ркви, и С̃ѡбѝтели тоя̀ с̃ты́я Пеще́рскїя. и не мнѝ я̃кѡ всѐ ѝстроши́ши, но чаѝ ѡ̃ Гдⷭ̀ѣ мо́лѝ, помина́я я̃кѡ ѡ̃ тако́вы Іере́и вопїю́ть всегда̀ въ Ц̃ркви: Гⷭ̀и ѡ̃ѣ̀тѝ люба́щаа бл̃голѣ́пїе до́мѹ твоего̀, ты тыя̀ просла́ви Бж̃тве́ннѡю си́лѡю твое́ю. Помнѝ же ѝ ѻ̃наго̀ Патри́кїя, ѝже повелѣ̀ ѡ̃ зла́та своего̀ скова́ти К̃рт̃ъ, ѹгоднѣ̀ поста́вити ѐгѡ̀ въ Ц̃ркви: ѐмѹ̀же ѝноша зла́тарь бо́ребнова, ѝ мало своего̀ зла́та ѝмы́й, та́може приложѝ: ѝ за́то насл̀ѣ́дника ѐгѡ̀, ѝмѣ́нїю своем̀ѹ Патри́кїй сотворѝ.

Демона, гла, с̃.

тѣ́мже

Тѣмже и ты брате еже аще имаши, егда изнуришь славу
Божiю, глаголетъ Пр҃ко: Приложу на всяку похвалу твою: ѱа: о.
сотворитъ та Богъ наслѣдника имѣнiю своему нѣкому,
и неполнитъ натебѣ еже обѣща: Прославляющаго мя
(рече) прославлю. Убо ти е брате оукрасити стажанiе
своимъ до Божiй: нежели сего ради хранити, да оукраше
тѣмъ будетъ иногда вертепъ татiй, и разбойниковъ.
оуне есть удати болезнь Богу любве и мира: неже ли да
иногда и нехотящу тя, какъ пожара огненнаго, или
нестроенiе ратное оимет всѣ. Сотворилъ еси обѣтъ
Иноческаго нестажанiя, послушай оубо писанiя:
Обѣтуйте и воздадите Гдеви Богу нашему. оуне бо ѱа: оѳ.
есть нешедшатися, неже ли обѣщавшуся невоздати. Екклѣ: е
Аще ли нто еже воспомануху славитися, яко
прежде даже удаси Богови болезнь, наслiемъ стажанiе твое
яко неполезное тебѣ, (Богу лучше презрѣвшу) вскато
будетъ отебе, или чрезъ ратныхъ, или чрезъ татiй: то
поне не отаяся, немутися. ниже похвалити дерзай.
но похвали Бога сему съ Пр҃вным Iсовомъ, глм: Iѡ: а.
Гдь даетъ, Гдь и взе. и такw неимеся мздовоздаянiя:
Но благренiе твое w похищенiемъ, вменитися в мытыни. в пчелкiи с
яко вменися Блженному Аредѣ Черноризцу Пе- похищено
черскому, егоже имѣнiе татми оукрадено бысть. Аще бо ни благ
се мало было, похищенiе претерпѣти съ Благренiемъ, жи чре.
небы и Онъ Блженный старецъ, яже воспоминаетися въ
Отечницѣ, самъ потекъ въслѣдъ разбойниковъ, съ Пар скiи
отетшею ризою, еже тын всему оунегw всѣ забыш сл кг.
вати. якоже и послѣди бывшiй, сiе простый старецъ,
воспоминаемый в Лимонарѣ, самъ манися Богови, да Лимона
пriидутъ нань разбойницы, и вся егw возмутъ: гл сбо.
оуслышанъ же бывъ, всѣмъ вдасть в руцѣ ихъ предадеся. якw
такових своенравiя, похвалити Апла: Разграбленiе Евр: т.
[рече] имѣнiй вашихъ, съ радостiю пriясте, вѣдуще
имѣти вамъ имѣнiе на Нбсѣхъ, пребывающее и лучшее.
Се оуже брате, всякими наказанiи наказахъ тя,

проси

Колл. г.

Евр: бі.

Прпчестіи с поставлшіи гнѣвъ. жи. зи.

Ефс. д.

Прпчестіи с покрышіи опрѣсклѣ жи Ніфо ѧ. ѡ. є

Проси оубѡ Га, да вътой тѣсной лавръ Петерскѣ, полѹчиши жизни твоея скончаніе, пребывъ в Покаяніи и Послушаніи: понеже сіа три вещи паче всѣхъ добродѣтелей сѹть. Ѩкоже Блженный Аданасій Затворни, въставъ w мртвыхъ свѣдителствова.

Обаче небесонза, да вѣдыщеши совершити сіа три вещи: но на всѣми сими, стажи любовь ѩже ест сонзъ совершенства. Сію же хотя стажати, послушай рекшаго: Миръ имѣйте съ всѣми и стыню, ѩхже кромѣ никтоже оузрить Гда: Зане миромъ стажеши любовь къ ближнемѹ, стынюю же любо къ Бѹ. Вдыщи оубо братми и любо къ ближнемѹ, подражая Блженна Тита Ионка и Прездутера Петерскаго покаявшагося. и блюдися всѣко w враждѹ, ниже даждь мѣста гнѣвливомѹ всѣмъ: Но скоро падъ поклонися враждующемѹ на тя брату. Слнце бо рече да незайдетъ в гнѣвѣ вашемъ. и тако непредань бѹдеши, ангелѹ немилостивѹ напраженіе, ѩкоже гнѣванщійся Евагрій Діаконъ Петерскій: но сохранитъ тебе Гдь, ѩкоже Блженнаго Тита Прездутера.

Въ стынѣ же и любви къ Бгѹ возревнѹй Блженному Епкпѹ Ніфонтѹ, и бѹди твердъ въ Православіи, храня вся заповѣди Гня, и преданія стыя его Восточны Цркви: сія бо ест любы Бжія, да заповѣди его соблюдаеши. И w таковыя любве Бжія, да нераздѹнитъ тебе брате, ни скорбъ, ни тѣснота, ни гоненіе, ни гладъ, ни нагота, ни бѣда, ни мѣ: ѩже любящи Ба вся поспѣшевѹтъ в благое. И тако и ты нераздѹни о, съ всѣми преже ѹгодившими Прпбными wцы Петерскими, сподобишися возлюблен быти w Бга нераздѣлимаго въ Трцѣ. Емѹже слава, нын и прнw, и въвѣки вѣкомъ, Амінь.



Предъ́ѧжа́нїе

Къ всѣмъ тре́мъ ча́стемъ Патерїка.

Вне́мже ѡ҆брѣта́ютсѧ

Жи́тїѧ

Самы́хъ Списа́телей Кни́ги сеѧ̀, ст҃ыхъ и҆ прп҃бныхъ ѿц҃ъ на́шихъ Пече́рскихъ.

Не́стора Лѣтопи́сца Россі́йскагѡ, Сі́мѡна Е҆пⷭ҇па Влади́мїрскагѡ и҆ Сꙋжда́лскагѡ, и҆ Полꙋкарпа А҆рхїмандры́та Пече́рскагѡ.

Та́же сказанїе

Ѿ чꙋдеси̑ бы́вшемъ в Пеще́рѣ въ вре́мѧ Па́схи, и҆ ѡ҆ Мѵрѡточи́выхъ Гла́вахъ.

Собра́нное ѿ послѣ́ди бы́вшихъ Ѿц҃ъ того́жде Ст҃а́гѡ Манастырѧ̀ Пече́рскагѡ.



НЕСТОРЪ Пиша̀ Жи́тїѧ и҆ лѣта, тру́ждасѧ:
в҆ Кни́ги живота̀, в҆ вѣ́чность на Нб҃ѣ в҆писа́сѧ.

Мц҃а ѡ҆кто: к҃з днѧ

ЖИТІЕ ПРПДБ: ѠЦА НАШЕГО НЕСТОРА ЛѢТОПИСЦА РОССІЙСКАГѠ.

И҆же написа̀ Житїѧ Ст҃ы́хъ и҆ Прпдбныхъ Ѻ҆ц҃ъ на́шихъ Пече́рскихъ, ꙗ҆же в҆ первѡ̀ Ча́сти Патерика̀ сегѡ̀ поло́жена сꙋ҃.

Всѧ́ка

Всяка вещь аще писаніемъ оутвержденна
небудетъ, въ забытіе и невѣденіе
пріидетъ. Якѡже и ѡ самомъ
началѣ и первомъ строеніи міра, и ѡ самомъ
родоначалницѣ нашемъ Адамѣ, аще небы
Моисей Бгомъ наученъ, въ книгахъ своихъ
ѡставилъ намъ, все бы то долгота времени
покрыла аки тма, и въ невѣденіе привела.
Но Бгъ память творяй чудесъ своихъ,
вкое хощетъ время списателей подаетъ,
якѡ да тѣми начертаннаѧ, послѣдствующіи
роди прочетше, ползоватисѧ возмогутъ.
Соѡбразнѣ тому и въ послѣдняѧ сіѧ лѣта
яви Гь въ Россійской нашей земли, въ Печерскомъ
стомъ Монастырѣ, Прпнѡ памятнагѡ
списателѧ, Прпдбнагѡ ѿца нашегѡ Нестора:
Иже просвѣти наша очеса, въ ползу насъ и
блгдреніе Бгу приводѧ, егда написа намъ
ѡ началѣ и первомъ строеніи Россійскагѡ
нашегѡ міра, нетокмѡ внѣшнѧгѡ, но най
паче внутрнѧгѡ и дховнагѡ: глаголю же ѡ
Основаніи и исправленіи житіѧ въ Россіи
Иноческагѡ чиннагѡ, насажденнагѡ аки въ Раи
въ Печерскомъ стомъ Монастырѣ: и ѡ дховномъ
родоначалницѣ нашемъ, оуже непрелщенномъ,
ѡ Прпдбномъ Антѡніи, и прочіихъ

первыи лѣтописецъ бѣ Моисей

Ѱаз рі.

Ст Несторъ соѡбразися Моисею

послѣдствующих тому, и порожденных дхомъ
ѿ него Печерских стых: ѿ нихже и сам достохвалный сей списатель бысть: Иже столѣпная тѣхъ житія, не токмо тростію
на хартіи, но и равноподвижными дѣлы,
на непорочной дши своей написа. Тѣмъ же
и въ Книги живота вѣчнаго самаго себе
вписа, яко слышати ему: Радуйтеся яко
Лук: і. имена ваша написана суть на нбси.

Сей бо Блженный ѿцъ нашъ Несторъ,
Безмолствующу Прпдбному Антонію в Пещерѣ,
Блженному же Ѳеодосію строящу Монастырь:
Пріиде къ прпд: ѧнт: и Ѳеод: і мы ѕі лѣтъ
Пріиде къ нимъ желая стаго Аггльскаго
Иноческаго образа, имый точію седмнадесятъ лѣтъ ѿ рожденія своего.

И тогда не оу инокъ сый, навыче всякія
Иноческія добродѣтели: чтоты телесныя
и дшевныя, волныя нищеты, смиренія
глубока, послушанія непрекословна, пощенія
крѣпка, млѣнія непрестанна, бдѣнія
неусыпна, и прочіихъ равноаггльныхъ трудовъ:
Подражаше въ всемъ прпд ѧнт: і Ѳеод
Имиже всяко подражатель бяше житію самых
Первоначалниковъ стыхъ Печерскихъ,
Антонія и Ѳеодосія. И ѿтоя стыя
двоица пріимаше въ блгоцвѣтущей иности
своей, всяку заповѣдь любезнѣ,

аки отроча ѿ Сосе млеко, и аки Еле жаждущій воду ѿ двохъ источникωвъ текущихъ посредѣ горъ в Пещерахъ.

Ꙗвляетъ бω въ писаніи своемъ, ꙗкω велію любовъ къ тѣмъ Прпдбнымъ ωснователемъ имѣяше, не словомъ и ꙗзыкомъ, но дѣломъ и истинною: и ꙗкω ѕѣло прославляше Бга в телеси своемъ и в дши своей, видя свѣтящаяся добрая дѣла, тѣхъ двохъ веліихъ свѣтилъ Рωссійскагω нбси. а Іω: г. а Кор: ѕ

По чтной же пред Гдемъ смрти Прпдбныхъ ѿцъ тѣхъ, сей Блженный ѿцъ нш Несторъ нетокмω дѣлы мірскими мірови оумре, еже и преже въ искусѣ сый сотвори, но оуже и мірскимъ образомъ: И пріять стый Агглскій Иноческій образъ, ѿ Прпдбнагω Стефана Игумена Печерскагω. ѿ ст Стефана постриженъ и діакономъ поставлен

Потомъ же и на Діяконскій степень ѿ тогожде возведенъ.

И тогда сугубый зря на себѣ Агглскій санъ Иноческій же и діаконскій: днь ѿ дне добродѣтели оусугубляше, оумерщвляя вся страсти плотскія, и творя всяку истинну, ꙗкω да будетъ никакоже плотенъ, но всяко дховенъ, и истинный рабъ и поклонникъ Бжій. Свѣдый добрѣ еже самъ Гдь рече:

Іез: і. ꙗкѡ Дх҃ъ єсть Бг҃ъ, и иже кланяются ємꙋ, дх҃омъ и истинною достоитъ кланятися.

Ѡбаче дꙋха непріазненна внемже истинны нѣсть, непокланяющагѡся Гдеви, какѡ побѣждаше? ꙗвляетъ в писаніи своемъ извѣстно, ꙗкѡ найпаче смиреніемъ неизреченнымъ: всюдꙋ бо смиряяся нарицаетъ себе недостойна, грꙋба, невѣждꙋ, и наполненна множествомъ грѣхѡвъ.

смирен въ дѣлѡ.

Егдаже Бг҃омъ движимїи братїя совѣтъ сотвориша, ископати чтныя мощи Прпдбнаго Ѳеодѡсїя, и пренести их ѿ Пещеры, въ ст҃ꙋю Бг҃омъ созданнꙋю Печерскꙋю Цр҃ковъ: Тогда на се послꙋшаніе первѣйшїй бысть блаженный сей Несторъ. И съ великою вѣрою и мл҃еніемъ в дѣлѣ копанїя ѡбнощъ потрꙋждся, многоцѣнный сей Бисеръ Печерскомꙋ ст҃омꙋ Монастырꙋ, чтныя гл҃ю мощи Прпдбнагѡ Ѳеодѡсїя ископа, и предъ Пещерꙋ изнесе: велїимъ же тогда бывшимъ чꙋдесемъ самовидецъ бысть, ꙗкѡже самъ исповѣда.

мощи прпд Ѳеод: къ пренесенїю ископа

Поживеже лѣта довола трꙋждаяся в дѣлех лѣтописанїя, и лѣта вѣчная поминая. И тако добрѣ оугоди Творцꙋ лѣтомъ: Кнемꙋже по лѣтехъ временныхъ доволныхъ преставися на вѣчность.

преставися

И положенъ єстъ в Пещерѣ. Идѣже и до нн҃ѣ чтное єгѡ Тѣло, въ Чудотворномъ нетлѣніи почиваєтъ, свѣдителствующи ꙗкѡ Прпдбный сей Списатель Житій стыхъ и лѣтъ, нетлѣнное себѣ жилище на Нбси написа, и блвенъ єстъ нетлѣнным вѣнцем лѣта блгости Бжіѧ, лѣта Гдн҃ѧ пріѧтнаго.

Млтвами же Прпдбнагѡ сігѡ Списателѧ, буди и намъ вписаннымъ быти въ Книги Живота Агнца Бжіѧ, єгоже лѣта не ѡскудѣютъ. Єму же съ Бгомъ Ѿцемъ и Животворѧщимъ Дхомъ подобаєтъ ѿнаса всѧкаѧ Слава, чть и поклоненіе, нн҃ѣ и прснѡ, и въ вѣки вѣкѡмъ, Аминь.





Сімонъ добрый бы Пастыръ, себе оумерщвляше:
Овца житіями самыми пасяше.

Мца Ма҃ і дня.

Житіе Прпб Отца нашего Сімона Еппа Владымерскаго и Суждалскаго.

Иже написа Чудеса Прпб: Антонія, Ѡкованіе Ракки Прпб: Ѳеодосія, и Сказаніе ѡ Цркви С: Печерскѡ, яже в а҃ части Патерика се положена суть: Чаже сказа вся Житія списанная С: Полукарпом, яже суть в в҃ части: послѣдниже сам написа Житія нѣкіихъ Прпдныхъ съ Наказаніем къ Полукарпу, яже въ г҃ части.

Еже

Еже Іс Сирахо ѡ Сімѡнѣ сынѣ
Ѻніи написа, рекъ: Сімѡнъ сынъ Сира: п.
Ѻніинъ Іереѵ великій, иже вживотѣ
своемъ сострои домъ, и въ дни своя оутверди
Црковъ: [и паки] Якѡ звѣзда оутреняя
посредѣ облакъ, аки Луна полна въ дни своя, и
якѡ Слнце сіяя на Црковъ вышнягѡ.
Тожде намъ ѡтезоименитомъ тому, Прпбномъ сіе: сімо
ѿцѣ нашемъ Сімѡнѣ, Еппѣ владымерскомъ стобрзсѧ
и Суждалскомъ, свѣдители и списатели сімонові
Житій Стыхъ Печерскихъ второмъ по іже оусіра
Несторѣ Блженномъ, написати должно естъ.
Поистиннѣ бо добрѣ сострои домъ Бжій, и
оутверди Црковъ Хву житіемъ своимъ стымъ,
и оученіемъ ѡжитіяхъ стыхъ, аки единъ ѿтѣхъ
добрыхъ Пастырей, ихже ѡвѣща Гь Іереміемъ
Прркомъ, глѧ: Дамъ вамъ Пастырей по срдцу моему, Іерем: г.
и оупасутъ васъ разумомъ и оученіемъ. И поистиннѣ вся
подобія и именованія Сімѡна ѡнагѡ сына
Ѻніи добрагѡ Пастыра законнагѡ, и сему
нашему Прпбному Сімѡнови, Пастыреви вла-
дымерскому и Суждалскому, свойственна суть.
Сей бо Блженный Сімѡнъ видѣ якѡ пріятъ стый порыжеся
Иноческій образъ в Манастырѣ стомъ Печерскомъ в пе: мона
Нбси подобномъ, оукрашенномъ стыми Ѡцы
аки мысленными звѣздами, Луною и Слнцемъ.

и тогда

ꙗко стый сімон покажеся звѣздою лунною и слнцемъ

и тогда почиташе прилѣжнѡ житїѧ, прежде бывшихъ и Бгу оугодившихъ Печерскихъ Стыхъ оумноженныхъ аки звѣздъ: тѣмъже и самъ тѣхъже добродѣтели тщашесѧ всѧкѡ исполнити. Воспоминаше любезнѣ дѣйства первагѡ строителѧ Прпдбнагѡ Ѳеодѡсїа, аки луны оумножившїа таковыѧ звѣзды: тѣмже и самъ подражаше нравомъ его. Помышлѧше оусерднѣ подвиги Стго первоначалника Антѡнїѧ аки свѣтозарнагѡ слнца, просвѣтившагѡ всѣхъ свѣтомъ добрыхъ своихъ дѣлъ: тѣмже и натогѡ равноаггглное теченїе оустремлѧшесѧ самъ. Ѿ Прпдбныхъ оумноженныхъ аки звѣздъ, служащыхъ лунѣ и слнцу, навыче послушанїѧ смиренна. Ѿ блженнагѡ Ѳеодѡсїѧ аки ѿ луны свѣтѧщїа съ звѣздами, свѣтѧщїѧ же паче всѣхъ звѣздъ, прїѡбрѣте подвизанїе в соборѣ велико паче братїй всѣхъ. Ѿ Антѡнїѧ Стгѡ аки ѿ слнца текущагѡ на единѣ безъ инѣхъ свѣтилъ, наслѣди равноаггглное оугожденїе Гдеви в безмолвїи на единѣ. И такѡ аки истинное зерцалѡ, изѡбражаѧ представленныѧ себѣ тыѧ добродѣтелныа свѣтила, звѣзды, луну и слнце: и самъ такожде показа на себѣ звѣздечный лунный и слнчный свѣтъ.

тѣмъже

Тѣмже аки ѡнъ древнїи Сімонъ Іереѵ великїи,
и сей бысть явѣ и аки звѣзда оутреннѧѧ,
и аки Луна полна, и аки Слнце сїѧѧ на
Црквъ вышнѧгѡ. и достойнѣ работаше
въ Монастырѣ Стомъ Печерскомъ Нбси подобномъ,
восходѧщей аки звѣздѣ Оутреней, доброй пѣсн: ѳ
аки Лунѣ, избранной аки Слнцу Прстой Бци,
подражаѧ и той самой елико мощно, въ послу-
шанїи смиренномъ, въ млнїи Соборномъ оусердномъ,
и въ безмолвїи на Бгомышленїе оуединенномъ.

Егдаже просїѧ свѣтомъ дѣлъ своихъ
добрых всюду, и вдалечайшїѧ страны: Обрѣ-
тесѧ тогда неимущаѧ Архїереѵскаго вѣнца,
Црковъ Прстолнаѧ Епархїи Владымерскїѧ
и Суждалскїѧ. Црквиже краситисѧ достоит
вѣнцемъ звѣздечнымъ, ꙗкоже Іѡанъ С:
въ ѿкровенїи написа. Небѣ натомъ Прстолѣ
Пастырь, аки пресвѣтлаго Слнца и аки соверше-
ныѧ Луны: ꙗкѡ немощи тогда той Црквн
похвалитисѧ Ѱаломски: Прстолъ егѡ ѱал: пн.
ꙗкѡ Слнце предомною и ꙗкѡ Луна совершенна.
Вто оубѡ времѧ изволенїемъ Пастырей на-
чалника Іса, вручившаго иногда паству овец
своихъ любѧщему егѡ Сімѡну Петрови,
сей Блженный Сімонъ возлюбивый Прчтую егѡ Еппомъ поставле
Бгомате, вознесенъ бысть на Прстолъ Пастырскїй,

Бгомъ хра-

Бг҃охранимому граду Владимеру и суждалю.
И украсися ꙗвѣ вѣнецъ тамѡ сущїѧ
Цр҃кви свѣтомъ звѣздечным, Прⷭ҇толъ же
еѧ просвѣтися ꙗко Сл҃нце и ꙗкѡ Луна совер-
шенна: егда на высокомъ томъ степени,
мнѡго паче свѣтлѣе сей добрый Пастыръ
просїѧ добрыми дѣлы, и аки звѣзда
утренѧѧ, и аки Луна полна, и аки Сл҃нце:
просїѧ же ученїемъ просвѣщаѧ, любовїю со-
грѣваѧ, блгⷣтїю же ѿ Бг҃а умоленною живот даѧ.
Помышлѧше то, ꙗко звѣзда утренѧѧ концем
естъ нощи, началомъ же дне: тѣмъ же
изѡбражаѧ ту, хранѧше овца своѧ всѧкѡ
ѿдѣлъ темныхъ помраченныхъ грѣхомъ,
и наставлѧше на дѣла свѣтла, блгⷣтїю
просвѣщена. Разсмотрѧше такожде, ꙗко Сл҃нце
и Луна двѣ суть неусыпнаѧ Нб҃наѧ очеса:
тѣмъ же содержа прⷭ҇толъ свѣтѧщ аки Сл҃нце
и аки Луну совершенну, и на самомъ себѣ
изѧвлѧѧ та неусыпнаѧ Нб҃наѧ очеса, съ
всѧкою бодростїю стадо свое пасѧше.
И такѡ съ всѧкимъ прилежанїемъ и
ѡпаствомъ подвизашесѧ ѡ Бг҃омъ врученнѣ
себѣ паствѣ, и въ званїи своемъ блгⷭ҇ѡискусен
ѡбрѣташесѧ. Ѡбаче и трудовъ своихъ
Иноческихъ никакоже ѡставлѧше, всегда

воспоминаѧ

воспомина́м и въ ꙋ́мѣ содержа́ Прпбныхъ
ѡц҃ъ Пече́рскихъ тр҃ды и по́двиги: дше́ю же
раду́емъ, ꙗкѡ сподо́бимъ та́мѡ ѻ҆бра́зъ с҃тыѧ
А҆гглскїй воспрїа́ти, и сожи́тель и҆хъ бы́ти:
тѣ́мже и҆ в҃ помощь себѣ мл҃твъ и҆хъ при-
зыва́ше, и҆ предста́телтво тѣ́хъ, бл҃гтїиже
Бж҃іе: дворѣ Пр҃то́лъ свой стро́ше. ꙗкѡ
и҆сполни́тисѧ нанѣ́мъ и҆ про́чїимъ подо́бїмъ
и҆ и҆менова́нїамъ Сі́мона Іере́а Вели́каго,
ꙋ҆годи́вшагѡ Бг҃ꙋ в҃ ве́тхо зав҃ѣтѣ. Пи́ше бо
разъ҃ прежде́реченныхъ и҆менова́нїй ѡ҆ свое́м
Сі́монѣ Сира́хъ, ꙗкѡ въ҃ е҆ще́ тїй ꙗки дрѹга́ Сир: ї.
Нѣ́нам, ꙗки цвѣ́тъ ши́покъ, ꙗки кринъ,
ꙗки стебло́ Ливано́во, ꙗки ѻ҆́гнь и҆ Лива́нъ
в҃ кади́лници, ꙗки сосѹ́дъ зла́тъ, ꙗки
масли́на и҆ ꙗки кипари́съ. Новѣ́м добродѣ́тели
Па́стырскїѧ, сими́ таинстве́ннымн ѻ҆́бразы
прозѣ́вленныѧ, и҆ сей нашъ до́брый Па́стырь
Сі́монъ с҃тый и҆сполни: печа́шесѧ ѡ҆ ѡ҆
хране́нїи въ лю́дехъ свои́хъ ми́ра, ѡ҆бразова́нна
нѣ́кою дрѹго́ю. ꙋ҆чи́ше дѣ́ломъ терпѣ́нїѧ,
ꙗки цвѣ́тъ ши́покъ расту́щъ въ терні́и,
возраща́ѧ в҃ мы́сленномъ вертогра́дѣ па́ствы
своеѧ. наста́вляше творе́нїемъ и҆ ꙋ҆че́нїемъ на
непорочнѹ́ю чтотѹ́, ꙗки кри́нъ в҃кла насажа́ѧ.
и҆справля́ше въ подража́нїе вс҃ѣ́мъ къ Бг҃ꙋ мл҃твꙋ.

ꙗкѡ

ꙗ҆ки стебло̀ лива́ново и҆ли кади́ло ѳ҃мноżáм.
бл҃годаря́ше бг҃а въ ско́рбехъ: и҆ к тому́ ѹ҆жде
свои́хъ сн҃ и҆ поꙋ́чаше: ꙗ҆ки ливан въ о҆гни҃ ѡ҃бо-
нѧ́ющи пре҆ставля́м. прелага́ше со҆вѹ́дъ злат
любвѐ и҆ премростѝ дх҃овны́м. вкорена́ше
масли́нѹ мр҃дїа́ ко ближни́м: та́коже и҆ кꙋпарѝ
превы́сокъ помышле́нїа вы́нѹ ѡ҃ бг҃ѣ.
И҆ поне́же ты́м всѣ́м добродѣ́тели въ Пече́рскомъ
сто́мъ Монастырѣ́: на скрижа́лехъ ср҃ца
свое҃ напи́сa: и҆ наꙋ́чи ѡ҃ жи́тїй прп҃бны́хъ ѻ҃ц҃ъ:
ве́лїю ре́вность и҆мѣ́ и҆ прочи́нмъ правовѣ́рны́м
на по́лзѹ: жи́тїа сты́хъ ѻ҃ц҃ъ тѣ́мъ писа́нїемъ
препода́ти. На́паче же а҆́ще бы что ненапи́сано
было: и҆ли съ кни́гами въ небы́тїе пришло̀:
нестрое́нїа ра́ди и҆ бра́нїй слꙋча́ющихсѧ тогда̀
въ рѡ҃сси҃и мно́гажды. Тѣ́мже и҆ съ вели́кимъ
тща́нїемъ и҆спытова́ше: а҆́щебы кто само-
ви́децъ былъ: и҆ли слы́шатель и҆звѣ́стенъ
кое́мѹ Пече́рскомѹ ч҃ꙋдесѝ: и҆ сі́м всѣ́м ꙗ҆ки пчела̀
прем҃ра́м въ е҆ди́но събира́ше. и҆ та́кѡ ꙗ҆ки
[возвраща́ющесѧ на прежере́ченнаѧ возгле́м]
просвѣ́тѝ насъ свѣ́томъ сл҃не́чны́мъ:
лꙋ́нны́мъ: и҆ звѣ́здечны́мъ. И҆́бо напи́сa на
ч҃ꙋдесѣ̀ прп҃бнагѡ а҆нто́нїа: ꙗ҆ко свѣ́то-
за́рнагѡ сл҃нца: и҆ ч҃ꙋдотво́рное о҆кова́нїе
ра́ки прп҃бнаго ѳеодо́сїа: ꙗ҆ки лꙋны̀ по́лныа:

Сп.

Что ѡ Сімѡна Патерикѣ сім напісасѧ.

Ѵ Сімъ же Сказа́нїи ѡ Стой Нбн подобной Цр҃кви Печерской, є́мже поистинѣ Пр҃тол҃ъ ꙗкѡ Сл҃нце, и ꙗкѡ Лѹна совершенна: ꙗжебѣ Ѵ вп҃ервой Ча́сти Патерика сегѡ, при Спсанїи Прп҃бнагѡ Не́сторе, положена сѹ́ть. Та́же мнѡга жи́тїѧ Стыхъ Ѵ Черноризцевъ Печерскихъ древнѣ́шихъ, свѣтлѧщымѧ ꙗки звѣ́здамъ бл҃женномѹ Полѹка́рпѹ къ написа́нїи и҃зволи́ сѧ: ꙗже въ второ́й Ча́сти Патерика сегѡ положена сѹ́ть. Послѣ́дняже сами́ъ прочи́хъ Прп҃бныхъ звѣ́здомно́сным добродѣтели и҃ чѹдеса́хъ Бг҃одх҃новены наказа́нїемъ, къ томѹ́жде Полѹка́рпѹ написа́.

И҃ звѣ́стноже є́сть ѿ писа́нїѧ є́гѡ, ꙗкѡ прелѣ́пнѹю любо́вь и҃ вѣ́рѹ и҃мѣ къ Пр҃тѣ́й Бц҃ѣ, и къ Прп҃бнымъ ѿц҃емъ Анто́нїи и҃ Ѳеодо́сїи Пече́рскимъ, ꙗкѡ мнѣ́тисѧ є́мѹ нераздѣ́льнѣ в Пещѣ́рѣ жи́ти: Тѣ́лом҃ бо ѡ҃ тѣ́хъ вѣ Епа́рхїи жи́вѧше, дш҃е́ же и҃ ѹ́момъ всегда́ съ Прп҃бными ѡ҃бита́ше. И҃ поистинѣ ꙗкоже Сі́мѡнъ Пе́тръ, па́че всѣ́хъ ревни́тельнѣйшїй люби́тель бы́сть самаго Г҃а: сице и҃ сей тезоиме́нитый томѹ́ Па́стыр҃ѧ Стыи́, къ Пр҃тѣ́й Бц҃ѣ и҃ ѡ҃бите́ли є́ѧ Пече́рскѹю па́че всѣ́хъ ревни́тельнѣйшїи любите́ль показа́сѧ.

Кѡ́ко сты́и Сі́мѡнъ а҃ще пе́ мона́хы.

Ѳпока: бы

И҃ всѣ́дѣти водни́ є́гѡ знаме́нїе вели́е на Нбн҃и Пече́рскомъ, ꙗкѡ и҃мѣ́ жена́ Невѣ́сту Не невѣ́стнаѧ Пр҃тѣ́ѧ Бц҃а подъ ногама́ своима

звѣздный

нетóчїю свѣтъ лунный, но и звѣздечный и
Слнчный. Ибо сей добрый Пастырь свѣтяся
добрыми дѣлы [якоже рѣхом] и аки звѣзда
и аки Слнце, нетóчїю аки Луна, таковое
смиреніе стго. посла: къ полкарпу.
Смиреніе являше, яко писати ему в посланіи
своемъ Еппу сущу: Аще бы ми [рече] мощно
смѣтем пометену быти в Печерском стом
Монастырѣ и попираему ногама. Якоже
посланіе его пространнѣе свѣдителствует.

Потрудися убо сей добрый Пастырь многω,
пасый ωвца своя не смертным коим брашном,
но животнымъ: ибо предъложеніемъ житій
стыхъ Печерскихъ, и в своемъ животѣ и въ
Книгахъ своихъ. И пребывъ дванадесять лѣтъ на
преставсѧ с: сімо.
Пастырском Прстолѣ, Ωтиде къ Пастырем
на дванадесяти Прстолехъ сѣдящимъ, и къ
самому Пастырей началнику Іс҃у, на пріятіе
неувядаемагω вѣнца славы достойныя и аки
звѣздѣ, и аки лунѣ, и аки Слнцу. Тѣложе его
чтное по желанію и звѣщенномъ в Посланіи
къ Блжéнному Полукарпу, и по вѣрѣ его
и любвѣ къ Прпдбнымъ, положенно есть
в Пещерѣ: идѣже и до нн҃ѣ в неувядаемомъ
нетлѣніи пребываетъ, въ чть славу и хвалу Бу
въ Трци единому, Ωтцу и Сну и Стому
Дху, нн҃ѣ и прснω и въ вѣки вѣкωм, Аминь.



ПОЛУКАРПЪ ѿ Сімона Житїй добръ слышатель,
в Животъ вѣчный достойныхъ плодѡвъ бы дѣлатель.

ЖИТІЕ ПРПДБ: ѾЦА НШЕГО ПОЛУКАРПА АРХІМАНДРИТА ПЕЧЕРСКАГѠ.

Мца Іюля, кд дня

Иже написа Житїя стыхъ и Прпдбныхъ ѿцъ нашихъ Печерскихъ свѣдителствованная Блаженнымъ Епископомъ Сімономъ: яже въ второй части Патерика сегѡ положена сутъ.

Мнѡго

Полукарпъ толкуетсѧ многоплоденъ.



Многоплоденъ ꙗкоже имени истолкованіемъ, сице и самымъ добродѣтелнымъ плодоносіемъ, бысть сей Блаженный и достохвалный Полукарпъ. Зане исполни мнѡгагѡ плода вину, юже Нбный

Іѡ: ві. дѣлатель извѣсти, рек: Аще зерно пшенично падшее оумретъ, мнѡгъ плодъ сотворитъ.

Тоже, єі. и паки: Пребываѧй въ мнѣ и азъ внемъ, той

Како сей єсть Полукарпъ многоплоденъ бысть. сотворитъ плодъ мнѡгъ. Сей бѡ Блаженный славу мимоходѧщую ѡбраза міра сегѡ в перстъ вселивъ, и пріемъ Стый Аггльскій Иноческій образъ в Монастырѣ Пещерами прозѧвшемъ, аки в землѣ изоранно, оумерщвлѧше всѧчески подвигами постническими тѣло свое аки зерно, и дхомъ пребываше выну въ Бзѣ. И тако мнѡги плѡды достойны покаѧніѧ сотвори, и всѧ плѡды дховныа

Галат: є. на себѣ показа: Любовъ къ Бгу и братіи нелицемѣрну. Радость за совѣсть непорочну. Миръ по побѣдѣ страстій коихжо. Долготерпеніе въ напастехъ и скорбехъ. Блгость в покореніи къ всѣмъ. Млрдіе въ оумиленіи ѡбѣдныхъ. Вѣру въ послушаніи заповѣдей несумѣнну, въ исполненіи ѡбѣтовъ истинну. Кротость въ невѣдѣніи гнѣва. Воздержаніе в ѿверженіи брашен и питій мнѡгихъ и сладкихъ

и всѣхъ похотей телесныхъ. Сія бо вся
плоды въ Блаженномъ семъ Полукарпѣ
Бгъ возрасти, насадиже Сімонъ Стый
Еппъ Владымерскій и Суждалскій. Ибо той
оужика его по плоти сый, нехотѣ и по дху
оудалятися ему ѿ себе, но аки добръ корень
тщашеся ѿрасли ѿ себе быти добро. тѣмже
егда самъ ѿ Печерскагѡ Стагѡ Монастыра,
на прстол Еппкопіи Владымерскія и Суждалскія
взятъ бысть, тамождe и сегѡ Блаженнаго
Полукарпа поять: Идѣже на подражаніе
добродѣтелнагѡ житія поѡщряя тогѡ,
сказоваше ему дшеполезная словеса, яже
ѿ чтенія и слышанія извѣстнаго сам пріят,
ѡ прежднихъ Стыхъ Блаженныхъ Чернорызцехъ
Печерскихъ, како тыи жестоко потрудишася,
и Бгу толма оугодиша, якѡ и зде просіяти
имъ чудотворныи мощей своихъ нетлѣніемъ,
въ знаменіе воспріятія нетлѣннагѡ вѣнца
на Нбси. Блаженный же Полукарпъ землю
срдца своегѡ послушаніемъ изоравъ, и ту
сѣмена поученія ѿчскаго воспріемъ въ сто труды
оуплодоноси. Нетокможе самъ много плоденъ
в добродѣтели быть, но и всѣмъ правовѣрнымъ
желаше тожде плодоносіе вкоренити. Сегѡ
ради елика ѡ Бгоугодномъ подвизаніи

С: Полкарп оужика Сімонов бг.

С: Сімон наставляше его сказуя житія стыхъ печерскихъ.

С: Полкарп подражаше зѣло житіямъ стыхъ печерскихъ.

Прпдбныхъ тѣхъ ѿцъ Печерскихъ ѿ Блаженнагѡ Епскопа Сімѡна слыша, сія и прочіимъ спсающимся на пользу тщашеся исписати. Якоже и многихъ стыхъ предивная житія притомъ Блаженномъ мужи сый, написа въ посланіи своемъ къ Блаженному Акіндуну Архімандриту Печерскому: яже въ второй части Патерика сегѡ положена сутъ.

Житіе сказанная Сімоном написа къ Акиндину.

Ѡбаче аще потомъ и удалися тѣломъ Блаженный сей Полукарпъ, ѿ ѿца и наставника своегѡ Сімона, егда ѿ Прстола егѡ возвратися паки въ Печерскій свой Монастырь: но единаче добродѣтелми недалече бѣ ѿ стго мужа того. добрѣ бо и прежняя поученія егѡ въ срдци своемъ вкоренивъ, прилежаше къ храненію и возращенію тѣхъ. И Сімонъ стый паки неѡставляше и здѣ поучати егѡ, посѣщая посланіемъ своимъ, исполненнымъ наказанія Бгодхновенна, и многихъ добродѣтелныхъ ѡбразовъ, ѡ Печерскихъ стыхъ. Еже посланіе предъ ѡчима своима Блаженный Полукарпъ всегда имый, вся словеса ѿчская въ скрыжали срдца своегѡ вписоваше, и прочитоваше умомъ, исполняше же дѣломъ: и тако подвизаяся жестоко, возвысися зѣло на добродѣтель.

С: Сімон написа к нему посланіе съ наказаніемъ і житіамъ прочіихъ стыхъ печерскихъ.

Егдаже Блаженный Акіндунъ Архімандрит

Печер-

Печерскїй добрѣ и Бгоугоднѣ стадо Хво упасъ, и въ старость глубоку достигъ, по трудѣхъ долговременныхъ къ Гду на вѣчный покой преселися: Тогда небысть инагѡ в лицѣ Бгоизбранномъ стыхъ братїй старѣйша, и в подвизехъ Иноческихъ искуснѣйша, паче Полукарпа. Тѣмже сегѡ Блженнагѡ якѡ достойна, и могуща кормило старѣйшинства Стыя великїя Лавры Бгородичины, и Прпдбныхъ ѿцъ нашихъ Антѡнїя и Ѳеодѡсїя Печерскихъ, содержати: единогласнѣ и единоумнѣ весь полкъ добрыхъ воинѡвъ Хртовыхъ, избраша себѣ Предводителя и Наставника. при великомъ Кнзи Кїевскомъ Ростиславѣ Мстиславичи, а при Митрополитѣ Іѡаннѣ, тогѡ имени третемъ, иже бысть третїй по Митрополитѣ Климѣ, главою Стгѡ Климента ѡсщенномъ.

Блженный убѡ Полукарпъ прїемъ началство Стыя Великїя Печерскїя Лавры, тщашеся усерднѣ вся уставы Монастырскїя преданныя Прпдбнымъ Ѳеодѡсїемъ сохранити, ничтоже странно привносяи. и явися искуренъ наставникъ Спснїю, яковагоже истагѡ Лавра та чудотворная требоваше: ѡнемже и зѣло красовашеся. вездѣ бѡ прохождаше слава ѡ блгочинїи ея, при строенїи сегѡ Блженнагѡ Полукарпа.

Ѿ: полкарпъ архимандрита печерскимъ поставленъ.

хранящеся уставы прпдб: Ѳеодосїя.

имнѡзи

и мнози ѿ блгородныхъ и державныхъ Кнзей
ползующеся ѿ него, на многїя возбуждахуся
добродѣтели, яко и пресвѣтлыя ѡставляюще
Прстолы, желати имъ сожителствовати сним.
Еже явѣ извѣстися на прежде помянутомъ
прнопамятномъ Кнзѣ Кіевскомъ Ростиславѣ
Мстиславичи. Той бо Хртолюбецъ ползуяся
попремногу добродѣтелнымъ образомъ
Блженнаго Сего, уставилъ бяше добродѣтель
всебѣ Сицеву: Яко въ Стый великїй постъ,
въ всяку суботу и нлю, посаждаше на ѡбѣдѣ
у себе двана десятъ Чернорызцевъ Печерскихъ,
тринадесятаго же Архїмандрита Блженнаго
Полукарпа: и такѡ тѣхъ напитавъ, нетщихъ
ѿпущаше. Самъже по вся нлѧ Бжественныхъ
Таинъ причащашеся, слезами лице свое
поливая, съ многимъ воздыханїемъ и стенанїемъ
срдчнымъ: яко всѣмъ видящимъ его
въ таковѣмъ умиленїи суща, немощи удер-
жатися ѿ слезъ. Егдаже скончевашеся уже
Стый великїй постъ, тогда тойже Хртолюбивый
Князь въ Лазареву суботу, созываше вся
Печерскїя Блженныя и Столѣпныя старца,
въ постѣ просїявшїя: и всѣхъ достойнѣ учредивъ,
и млтиню имъ подавъ, съ чтїю ѿсылаше.
Таже и ѿ всѣхъ Монастырей созываше братїю

Кнзь Ростиславъ како ползова.

добродѣтель Кнзя ползовавшагося Полукарпомъ

и учреж-

и оучреждаше, но найпаче оутѣшаше братїю Печерскую. Зѣлобо любяше добродѣтелное житїе якоже тѣхъ самыхъ, тако найпаче Блаженнагω наставника ихъ Полукарпа, подражающагω всячески самымъ Первоначалнымъ наставникомъ Печерскимъ Антωнїю и Θеодωсїю. Тѣмъ же и многажды Блаженному сему воспоминаше, да прїиметъ егω въ Иночество въ свой Монастырь. Но Блаженный Полукарпъ глаше тому: Княже Благочестивый, вамъ Бгъ повелѣ тако быти, правду творити, Правнъ судъ судити, и въ Крстномъ цѣлованїи непревратно стояти. Князь же Ростиславъ ωтвѣщеваше ему: ωтче Стый, Княженїе мира сегω неможетъ безъ грѣха быти, и оуже мя ωгорчи и изможди своими вседневными печалми, хотѣлъ бымъ поне мало въ старости моей Бгу послужити, и такωвымъ Царемъ и Князем поревновати, иже оузкимъ и прискорбнымъ путемъ ходивше воспрїяша нбное Црство. Якωже слышахъ и ωжеланїи великагω въ Царехъ Константина, уже съ Нбсъ явлшася нѣкоему ω старецъ и главша: Аще быхъ (рече) вѣдалъ колику чсть иматъ Чинъ Иноческїй, якω огненными крылы возлѣтаютъ къ Прстолу Влдчню невозбранно, снялъ быхъ вѣнецъ и

Ст: Полукарпъ что повелѣ князю творити.

Како желаше князь порицѣся ωтнего.

ω житїи прпдб: Паисїя.

багряни-

багряницу царску з себе, и въ Иноческая быхъ
ѡболкся. Слышавъ же сія Блаженный
Полукарпъ, гла: Хртолюбивый Кнже, аще
сегѡ ѿ срдца желаеши, воля Бжіа да будетъ.
Обаче Кнзь аще желанія сицеваго исполнити
неуспѣ, Но якѡ по истиннѣ [раждеженъ
добродѣтелми сегѡ стагѡ] ѿ срдца таково
желаніе имѣ, симъ извѣстно сувѣри:
Егда бѡ разболѣся въ Смоленску и повелѣ
везти себе въ Кіевъ, видѣвши рогнѣдъ сестра
егѡ, зѣло изнемагающа брата, млѧше тогѡ
глѧ: ѡстани здѣ въ Смоленску, и ту въ своемъ
зданіи Црковнѣмъ положимъ тѧ. Онъ же
рече ей: никакоже сотворѣте сице: но аще
и немощенъ есмъ да повезутъ мѧ въ Кіевъ, и
аще мѧ Бгъ пойметъ на пути, да положатъ
тѣло мое въ ѿчскомъ зданіи въ Монастырѣ
стагѡ Ѳеодора: аще ли Бгъ ѿиметъ болѣзнь
сію, и подастъ ми здравіе, то ѡбѣщаюся
Инокъ быти въ Печерскомъ стомъ Монастырѣ
при Блаженномъ Полукарпѣ. Таже болезни
болма надшедшей нань, егда уже при смрти
бысть, глаше Сімеѡнови Іерею ѿцу своему
дховному: тебѣ воздати слово ѡсемъ къ Бу,
занеже возбрани ми пострыщися ѿ стагѡ
мужа тогѡ въ Печерскомъ Монастырѣ, азъ бѡ

Какѡ извѣсти князь, якѡ истинно хотѣ пострыщися ѿ ст: Полукарпа.

истинно

истинно желахъ, и да не вмѣнитъ ми Гдь въ грѣхъ, понеже несовершихъ обѣта: и тако блаженную воспрїять кончину.

Толикихъ убо добродѣтелей Сему прнопамятному Кнзю бысть начало и вина нечто ино, токмо ползованїе ѿ подвижнагѡ житїя и Бгодхновенныя бесѣды, Прпдбнаго ѿца нашего Полукарпа, начаствующагѡ достойнѣ при Кнженїи егѡ въ Стой чудотворной Лаврѣ Печерской, иже нетокмо братїю, но и мирских хртоименитыхъ людей образомъ добрыхъ дѣлъ къ подражанїю своему влекїй, напутъ покаянїа и спнїя наставляше: и тако добрѣ строяше Бгомъ врученную себѣ паству.

Поживе же лѣта доволна, и въ старости глубоцѣ преставися къ Гду, Влѣто ѿ создания мира ѕхч. ѿ Рождества же Хва арпв. Мца Іюля въ кд днь. в Праздникъ Стыхъ Стртотерпецъ Кнзей Россійских Бориса и Глѣба. и ѡпрятавше тѣло его погребоша чтно со С: ѿцы. — преставися ѿ: полкар

По смрти же егѡ бысть мятеж в Монастырѣ, по старцибѡ ономъ немогоша избрати себѣ игумена. зане аще и мнози бяху ѿ блаженных тогда сущихъ старецъ достойны сицевагѡ сана: но ни единъ воспрїяти хотѣ, смиренїя ради и безмолвїя, лучше судивше себѣ — Ѿ избранїи Василїа на мѣсто С полкарпа.

в повино-

в повиновенїи быти и оуединенїю прилежати, ꙗкѡ да добродѣтелнагѡ своего сокровища, еже мнѡгимъ трудомъ снискаша, нерасточатъ нашедшею печалїю и мятежемъ, ꙗже ѡбыкѡша старѣйшимъ касатися. И бысть скорбъ велїя въ братїи, туга и печаль: неподобаше бо таковому великому стаду, ни единъ часъ безъ пастыра быти. В днь оубо вторникъ оударища в било, и снидѡшася всѣ братїя в Црковъ, начаша же ѡ нуждѣ своей молбы творити по Бзѣ къ Прстѣй Бци и Прпдбнымъ ѡцемъ Антѡнїю и Ѳеодѡсїю, призывающе въ помощь добрѣ подвизавшагося наставника своегѡ новопреставлшагося Блженнагѡ Полукарпа: и просяще егѡ да чрезъ сїе извѣститъ, аще оугодилъ есть Гдеви, егда оумолитъ имъ оу негѡ, показанїе извѣстнагѡ в себе мѣсто строителя. И се дивно бысть дѣло: ꙗкѡ едиными оусты мнѡзи рекѡша: Пойдѣмъ къ василїю Блгоговѣнному Іерею на Щекавицу, да той будетъ намъ Игуменъ и правитель Иноческому чину Печерскагѡ Монастыра. И пришедше всѣ поклонишася василїю Презвутеру, и рѣша: мы вся братїя Иночествующїи в Печерскомъ Монастырѣ, кланяемся тебѣ, и хощемъ тя

Ст полкарпъ оумолъ братїа единогласїе на василїа архимандрита

имѣти

имѣти ѿца и Игумена себѣ. Іереѵ же Василїй въ велицѣ изумленїи сый, падъ поклонися противу им и рече: ѿцы стыи азъ чернечество въ срдцы токмо имѣхъ, Игуменства же ради что помыслисте ѡ моей худости? и мнѡгѡ пряшеся сними, дондеже прилѣжным моленїемъ принужденъ, и ѡбѣщася им. Они же поемше егѡ идѡша с нимъ в Монастыръ.

В днь же Пятокъ прїѣха на пострыженїе сего Бгом избраннагѡ Василїя, Преѡсщенный Митрополитъ Кїевскїй Никифоръ, и Бголюбивыи Епскопы, Лаврентїй Туровскїй, и Нїкола Полокцїй, и всѣ Пречтныи Игумены: и пострыже егѡ Преѡсщенный Митрополит Никифоръ своею рукою. и такобы Наставник и Пастыръ добрый Инокѡмъ Печерскагѡ стагѡ Монастыра по Блженном Полукарпѣ: егѡже млтвъ поспѣшествомъ, и житїя подражанїем, образъ бяше всѣм всѣхъ добродѣтелей: въ славу и чть Нбному Наставнику и Пастырей Началнику Гу Бгу и Спсу нш҃му Іс Хрту. Емуже съ Безначалным егѡ Ѿцем, и съ Прстымъ Блгим и Животворящим Дхом, подобает ѿ всея твари непрестанное Славословїе и поклонъ, нн҃ѣ и прнѡ и въ вѣки вѣкѡмъ, Аминь.

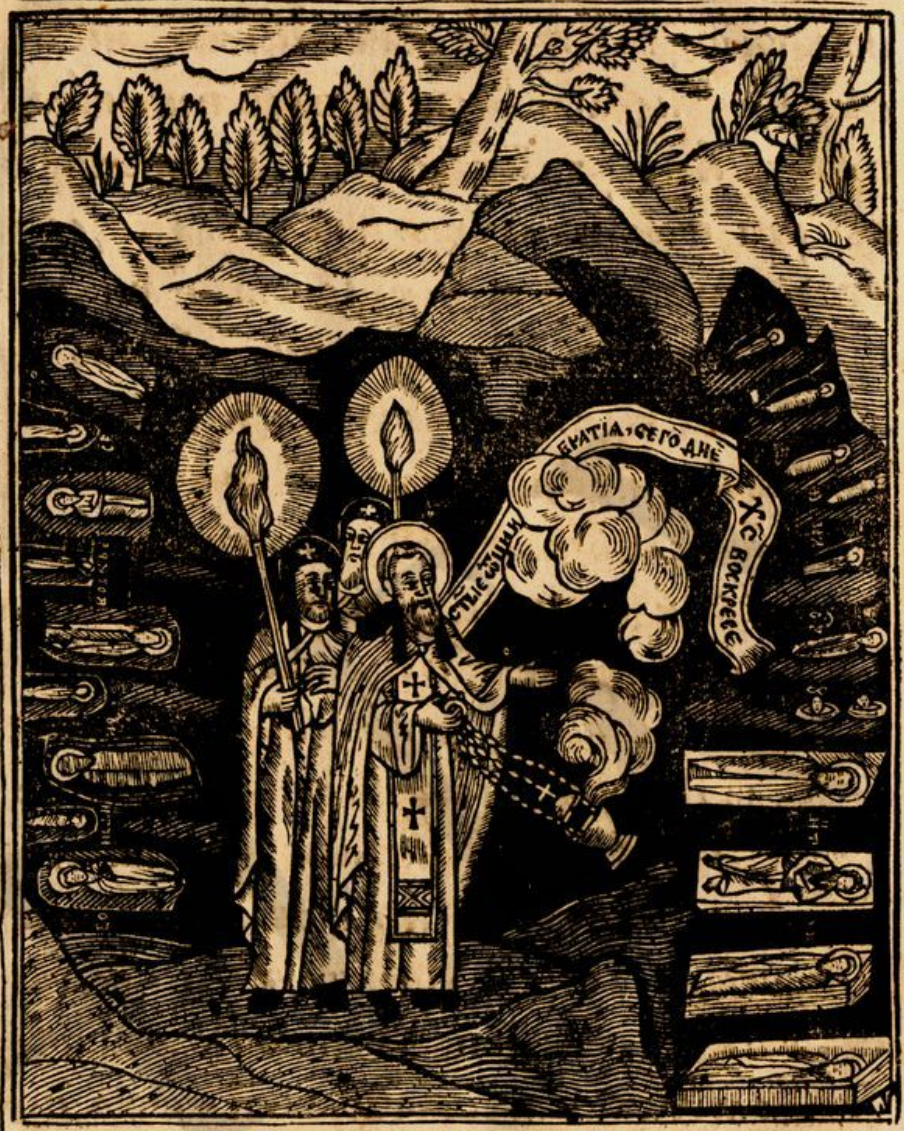

ВОИСТИННУ ВОСКРЕСЕ, ꙗже Кѡсти рѣша,
Сты сꙋтъ: жизнь и в себѣ по смрти ꙗвиша.

СКАЗАНІЕ О ЧУДЕСИ В ПЕЩЕРѢ БЫВШЕМЪ ВЪ ВРЕМѦ ПАСХИ.

Въ свѣдителство извѣстное, стыни ѡбщїѧ всѣмъ стымъ прпдбнымъ и бгоносным ѡтцемъ нш҃имъ, неточїю тѣмъ, ихже стлѣпнаѧ житїѧ в книзѣ сей написана сꙋтъ,

но и про-

но и прочіим далече множайшим, елики чтныя мощи в Сокровеніи Пещерном нетлѣнно почивают, а ѣпо есть воспомянути намъ здѣ знаменіе чудотворное Сицево:

Влѣто ѿ создания міра шестисящ седмдесят первое, ѿ Рождества же Хва тисяща четыри ста шестдесят третее. при Блгочтивом Кнзѣ Кіевском Сімеѡнѣ Алеѯандровичи Олелковичи, и братѣ его Кнзѣ Міхаилѣ: а при Блженнѣм Архімандритѣ Печерском Николѣ. Содержаше строеніе Пещерное нѣкто ѿ братіи Сщенноинокъ Діѡнисій, нарицаемый щепа. Сей внійде на Великъ днь в Пещеру Прпдбнагѡ Антѡнія, покадити телеса оусопших стыхъ, и прійде на мѣсто, еже нарыцается Община, или Трапеза. идѣже покадив, рече: Стыи ѿцы и братія, сегѡ дне есть Великъ днь, Хс воскрсе. и ту абіе ѿвѣща ему ѿ всѣхъ телесъ, гласъ якѡ Грѡмъ глющъ: воистинну воскресе.

на воскрсніе гла даш в пещерѣ стыи.

Сицевым чудотвореніем, тыя хранимыя Гдем, смиренныя кости, возрадовавшіяся ѡ Хѣ Бѣ живѣ и по смрти, извѣстиша стыню свою явѣ. ибѡ якѡ Ха оумрша, ѿвѣщаша жива быти. такожде и себѣ по смрти, живот быти достоин, знаменаша чрез гла таков, иже есть живым достоин. якѡже и поистиннѣ,

аще коимъ костемъ сущимъ въ гробѣхъ,
Хс воскршій, живот дарова: то свойственнѣ
симъ, оумертвившимъ себе всяко чрезъ
подвиги Иноческія равно-аггл҃ныя, и
в жилищахъ Пещерныхъ спогребшихся ему.
Рим: ѕ. Обаче дарованіе Бж҃іе есть животъ вѣчный,
якоже Апстолъ глетъ: Се убо истинная
есть Стыня. И ту имуще сія Прпдбныхъ
ѿцъ нш҃ихъ Стыя кости, яже здѣ рѣша
ѡ Хѣ, воистинну воскрсе: и сами воистинну
Ѱал: а. воскрнут въ совѣт Првдныхъ. И тамо купно
съ дхи своими првдными, зряще выну кость
ѿ костей своихъ, в Краснѣйшем паче сынѡв
Ѱал: лд чл҃вѣческихъ, оуже возглют: Гди Гн кто
подобенъ тебѣ! якоже Ѱаломникъ ѡ костехъ
прорече. Еяже Стыни да сподобимся и мы
исповѣдницы тоя, за млтвами Прпдбныхъ
ѿцъ нш҃ихъ Печерскихъ, ихже кость ѿ костей есмы:
якѡ да и зде случающейся смрти грѣховной
нелишимся живота блгдти, и по смрти
естественной получимъ с ними животъ
прносущныя славы. ѡ Хѣ Іс҃ѣ Гѣ нш҃емъ,
емуже съ безначалным его Ѿцемъ, и съ прстымъ
Блгимъ и животворящимъ Дхомъ, подобаетъ
всякая слава, нн҃ѣ и прнѡ и в безконечныя
вѣки вѣкомъ, Аминь.

Сказаніе ѡ Мѵроточивыхъ Главахъ

Развѣ Телесъ столѣпныхъ, съ всѣми
составы лежащихъ въ Пещерахъ нетлѣнно,
ѡбрѣтаютсѧ тамождe кромѣ составовъ, самыѧ
Мѵроточивыѧ Главы. ѡнихъже нѣсть намъ
извѣстно, коихъ бы ѿ чл҃вѣкъ были; ѡбаче
ꙗкѡ ст҃ыхъ сѹтъ Ѹгѡдникѡвъ Бж҃іихъ, ѿ
сегѡ вѣрити должни есмы: Понеже сѹхи сѹще
и кожею непокровенны, истачаютъ изъ себѐ
паче естественнымъ образомъ. Елей или Мѵро,
Мѵро же непросто, но имѹщее дарованіе исцѣ-
леніѧ, на всѧкіѧ недѹги коемѹждо, совѣрою
приходѧщемѹ и помазѹющѹсѧ Мѵромъ тѣмъ.
Обаче аще камень онъ, иже прикоснѹвшѹсѧ исхо҃, з҃і.
жезлѹ Моѵсеѡвѹ, источи иногда противѹ
естества вѡдѹ простѹ, знаменова Моѵсеѧ
быти ст҃а: и аще челюсть ѡна ѡслѧ, еиже при- сѹ: е҃і.
касашесѧ рѹка Самѱонѡва, егда такожде
источи вѡдѹ простѹ, знаменова тогда блгдть
сѹщѹю въ Самѱѡнѣ. то колми паче Главы
сіѧ, ꙗже противѹ естества истачаютъ Мѵро
не просто, но исцѣлѧющее, знаменѹютъ
ст҃ость и блгдть сѹщѹю въ Ѹгѡдникахъ Бж҃іихъ
тѣхъ: ихже не жезлъ ни точію рѹка, но все тѣло и
самаѧ дш҃а, не послѹчаю прикасашесѧ Главамъ симъ,
но естественнѣ соединѧшесѧ сними, и паки

соединитсѧ. Стыхъ оубо суть [несумнительно
глемъ] и самы сты суть сіѧ чудотворныѧ
Главы: ꙗкоже и древнѣйшихъ Угодниковъ
Бжіихъ чтныѧ Мощи, Николы Мирликійскаго,
Димитріѧ Мѵроточиваго, и прочіихъ, понеже
истачаютъ таковоежде Мѵро, ꙗвлѧютъ ꙗко
стыхъ суть и сами сты сѹ. Елей или Мѵро
таинственнымъ образомъ естъ Любве Млрдіѧ
и Мира, сіѧ бо всѧ еще исперва самъ Бгъ
Быт: и. Ноеви назнамена чрезъ сучецъ елеѧ Голубицею
принесенный. тѣмже елеемъ постъ знамена
Щат: ѕ. Спситель глѧ: тыже постѧсѧ помажи главу
твою. тѣмже и Горнюю возвѣсти мдрость:
Щат: ке. мдрыѧ [рече] дѣвы пріѧша елей. ꙗкоже и Апл
Іоанъ стый глетъ: Помазаніе имате ѿ
а Іѡ: в. стго, и вѣсте всѧ. въ таковыхъ оубо всѣхъ
добродѣтелехъ, возвѣщаетъ самъ Бгъ ꙗко
просіѧша сіи Угодници его, на ихъ же
Главахъ елей намъ сей стый ꙗвлѧетъ.
Сегоради и паки речемъ: ꙗкоже елей пома-
зуетъ на Цртво, свѣтилники просвѣщаетъ,
болныхъ исцѣлѧетъ: такоже проѧвлѧетъ намъ
самъ Бгъ, ꙗко Угодници его сіи, на ихъ же
Главахъ елей видимъ, воспріѧша Цртво нбное,
внійдоша в мѣста свѣтла, почиша идеже
нѣсть болезни. и тамо ꙗко истинныѧ

лѣторасли масличныя точащія елей, при-
цѣплены суть къ Доброй Маслинѣ, Хрсту Рим: аі.
Спсителеви: егоже имя елей или мѵро изліянно. Пѣсн: а.
И якоже къ самому Хрсту Ѱаломникъ глетъ,
Возлюбилъ еси правду и возненавидѣлъ еси Ѱал: мд.
беззаконіе, Сегоради помаза тя Бже Бъ твой
елеемъ радости: такоже и мы къ коемуждо
ѿ сихъ Угодниковъ Бжіихъ, на ихже Главахъ
елей зримъ, собирающе вся добродѣтели ихъ
въ едино, лѣпо естъ да возглемъ: Возлюбилъ
еси правду, и возненавидѣлъ еси беззаконіе,
Сегоради помаза тя Угодниче Бжій Бъ твой
елеемъ радости. радости, ибо избавляющимъ насъ
ѿ болезни: радости, ибо исполняющимъ васъ на
земли благодатію, на нбси же славою вѣчною.

Но уже при сихъ чтныхъ Главахъ предлежитъ намъ
вѣнецъ настоящаго дѣла положити. сотворити глю
Окончаніе Книги сея, Житій стыхъ Прпбныхъ Оцъ
нашихъ, подвизавшихся въ Обители Печерской Прчтыя
Бгомтре. ейже вѣнецъ достоитъ звѣздечный. Сіи убо звѣздный
таковымъ образомъ творимъ: Изведе иногда Бгъ
Авраама вонъ, и рече к нему: Возри на Нбо, и зочти Быт: еі.
звѣзды аще можеши изчести. Изводимъ и мы нынѣ
Бгомдрагѡ Читателя уже ѿ чтенія Житій сихъ стыхъ,
и что же к нему речемъ? точію тожде: Возри на Нбо, и
зочти звѣзды аще можеши изчести, возри глаголю на
Пещеры, и зочти положены в нихъ стыхъ, аще можеши
изчести. не мнибо толико быти Житій и Именъ
Прп: ѿцъ нашихъ Печерскихъ, елико ѡбрящеши въ Книзѣ сей:
но якоже воспомянухомъ Стыя Мѵроточивыя Главы,

ѡ нихъ же

ѡ нн же невѣмы, тїи бы были: такоже и все цѣлы неталѣнны Телесъсти, сїанїихъ чудесы, ѡвретается в Пещера бечисленное мнѡжество аки звѣзд. якѡ ктѣ своствен
Ѕ зако Писанїи рещи: Сведте дне якѡ звѣзды небныа мнѡжество. ихже неточїи житїа ни имена, различны ради неустроенїи и бранїи, ѡво убо неписанїе, ѡво же расхищенїе Книгъ,
ѱа: рмѕ ѡ ведѣнїа нашего оутаенна сутъ: разве самъ и считаи мнѡжество звѣздъ и вѣмъ имена нарицаи, и житїа вѣ в Книга живота вѣчнаго изотѣ, и имена изрече.
чпо: кѧ Обаче оуповаемъ на Рекшаго: Азъ ѥмъ звѣзда свѣтлаа и оутренаа. якѡ не доконца изволитъ оутаенны быти
ї Кѳ д. тѣмъ нашимъ Петерскимъ звѣздамъ: но Осветитъ таиныа и ѡбаче вса имже сѧ вѣ сѹдбами. Нѣже сїанѣкаа ѡ мнѡги мала, паче вомогѫхѳ ѡ трудолюбивы Списателей нашихъ Россїйскихъ изобрѣсти, изображихомъ.
Ѡни же ѥдика сѣ, да бѹдѣ и тѣми Православному хртїанскому рѡдѹ Поса, Прп: ѡцемъ нашимъ Петерски прославленїе, Помощници ихъ кѹпноже и нашей Прчтѣй Бцы Покрова:

ДАВШЕМУ ЖЕ НАЧАТИ, И ПОСПѢШИВШЕМУ СОВЕРШИТИ, НАЧАЛУ И КОНЧУ, ГДУ БГУ И СПУ НАШЕМУ ІС ХРТУ, СЪ БЕЗНАЧАЛНЫМЪ ЕГѲ ѲЦЕМЪ, И СЪ ПРТЫМЪ БГИМЪ И ЖИВОТВОРЯЩИМЪ ПОСПѢШИТЕЛЕМЪ ДХОМЪ, СЛАВА КѸПКО И ХВАЛА И НЕПРЕСТАНОЕ БЛГОВѢЙНІЕ НЫНѢ И ПРНѲ И ВЪ БЕЗКОНЕЧНЫА ВѢКИ ВѢКѺМЪ. АМИНЬ.

393001
Державна Історична
БІБЛІОТЕКА УРСР
83

НБУ

НБУ

Дезокамера
25.04.1979г.