Радивиловский Антоний

Огородок

Марии Богородицы

28

R., 1676

№ 275633

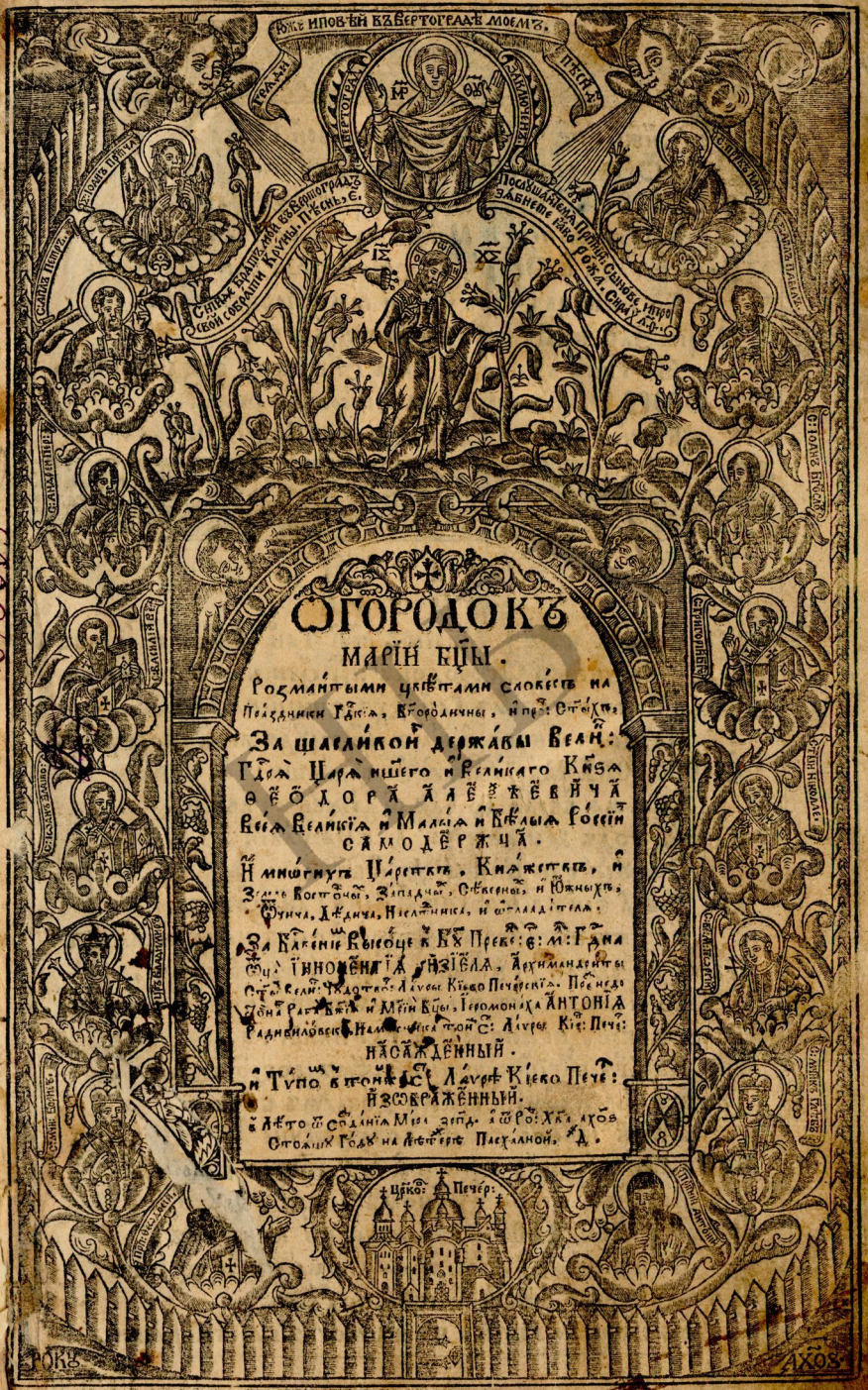
Оукѣ испов҃ѣй вѣ вертоградѣ моемъ.
Стѣйте вратарїе моїи вертограда моего. Пѣснь. Є.
Посѣщаѧй вѣрныѧ прїидѣ. Спасе мой. и прочїи
свой собравши корчмы. Пѣснь. Є.
Вѣнчаніе вѣрно рожд. Спасе мой. и прочїи.
Ѕ҃ Ѳ҃ Ѕ҃ Ѳ҃

Хс҃, иже єсть Цр҃кви Мт҃ки нашей Глава,
Ѻгородку Марїи Мт҃ки своей слава.
В ОГОРОДКѸ семъ Крѵны и рожы збираетъ,
Тыхже кѹ чести Мт҃цѣ своей ѹдѣляетъ.
На цвѣтахъ в Ѻгородку ст҃ыи зостали,
Бо якѡ цвѣты в Цр҃кви сами процвитали.
Марїя зась кѹ Нб҃у рѹцѣ простираетъ,
За такъ вдячный Даръ сн҃у дяки воздаваетъ.
В ОГОРОДКѸ семъ Цр҃квъ Печерская стала,
В ней найпаче з словесъ сихъ Марїи похвала.

МАРІЯ
ЯМ РАЙ

Именемъ тымъ Марїя, ямъ Рай Дѣво правишъ,
Власне то Ѻгородокъ пре очи намъ ставишъ.
Гды в Имени твоемъ Рай Дх҃ъ ст҃ый насадилъ,
На честь ѡнаго и ямъ сей трудъ мой спорядилъ,
ОГОРОДОКЪ Марїи Имя ємѹ давши:
Бысь мя ввела до Раю ѡ десную ставши.
На той годъ гды литера Д в Пасхалїи,
Пишучи сїю Книгу Д и в Марїи.
Вся добра єси, в твоемъ Имени Рай маешъ,
Ктожъ неречетъ же Добро в себѣ намъ являешъ?
Тутъ на земли не завше Д рядитъ лѣтомъ,
Бо и самъ чл҃къ з добромъ преходитъ и з свѣтомъ.
Тамъ добро, не Литера Д где пануетъ,
Но Бг҃ъ бл҃гїй єдиный всѣмъ добро керуетъ.
Тутъ Алфа и ѡмега всѣмъ добрамъ бываетъ
В Нб҃ѣ нѣсть ѡмеги добръ, вѣчне Ал[illegible]рваетъ.
Тамъ Рай добрый, гдесь ты вся добрая [illegible]арїя,
Нехайже в томъ Нб҃номъ добрѣ бѹду и я.
И кто в ОГОРОДОКЪ сей любезно взираетъ,
Кто мнѣ и Тѵпографомъ ѡмылки прощаетъ.
И томѹ добро в Нб҃ѣ ѡбецѹй подати,
Бы с тобою Марїе, тамъ моглъ царствовати.

Прч҃той

ПРЕЧ҃ТОЙ И ПРЕБЛ҃ВЕННОЙ ДВѢ МР҃ІИ МТ҃ЕРИ ЕДИНОРОДНАГѠ СН҃А БЖ҃ОГѠ,

Направи́тельци поги́бшаго мі́ра, Бе́зднѣ не змѣ́рныхъ доскона́лостей Бж҃іихъ.

МТ҃ЕРИ ВСѢХЪ ВѢРНЫХЪ ПОВШЕХНОЙ,

Ч҃РИЧИ БЛ҃ГОДАТИ И МИЛОСЕРДІѦ.

ѡ҆горо́дкꙋ мысле́нномꙋ заключе́нномꙋ.

ПАТРОНЧИ, ЗАЩИТНИЧИ, ХОДОТАЙЧИ ДО БГ҃А, и҆ е҆ди́номꙋ нш҃мꙋ въ вшелѧ́кихъ ѹ҆трапе́нѧхъ прибѣ́жищꙋ.

Сей нача́токъ Трꙋда О҆ГОРОДОКЪ МР҃ІИ БЧ҃И Назва́ный, пра́хъ, и҆ пе́пе, и҆ недосто́йный Ра́бъ О҆горо́дка того насади́тель, смире́но ѡ҆фѣрꙋ́етъ.

Кто̀ свои̑ трꙋ́ды припи́сꙋетъ Царе́мъ, Кнѧзе́мъ, и҆ богатыро́мъ сего̀ Свѣ́та, ꙗ҆ зась сію мою̀ пра́цꙋ, назва́вши ю̀ О҆ГОРОДКОМЪ твои́мъ. Тебѣ̀ Нб҃а и҆ земли̑ Ц҃рици, припи́сꙋю и҆ ѡ҆фѣрꙋ́ю. Ты́сь а҆лбовѣ́мъ

мене̑

мене любовію ку Сну своему и себѣ запалѧла, абымъ взѧвши ѿ него и тебе малую часть науки, єгѡ и тебе выхвалѧлъ, доситъ чинѧчи
Ѱал: ка напомненю Ѱаломника: Боѧщїисѧ Гда восхвалите и. не иншое албовѣмъ мое было намѣренїе в проповѣданїи тыхъ всѣхъ Словес, которымимъ ꙗкѡ цвѣтами той тебѣ пренайчтшой Двци, Мтери Сна Бжого насадил Ѻгородокъ, тылко слава Сна твоегѡ и твоѧ, а дшъ людскихъ Спнїе. Тысь мнѣ способъ до изѡбрѣтенїѧ матерїй ѡныхъ подавала, в писанїи помагала, в проповѣданїи ласкою своею змоцнѧла. Тысь мнѣ ꙗкѡ Мти Хрта Бжеи силы, и Бжеи премдрости, силъ, здравїѧ, ѡхоты, и способности додавала. абымъ такъ в писанїи, ꙗкѡ и в проповѣданїи ѡныхъ неуставалъ. Бы не ты ѡ Преблгвеннаѧ Дво Мріе за мною грѣшнымъ, негоднымъ, и не заслужонымъ слугою своимъ, до Сна своегѡ млтвы вносила! певна иста, же ани чтѡ изѡбрѣсти такого моглъ бымъ, что бы твоегѡ годно было Ѻгородка, ани писати, ани вымовити. ꙗ Рабъ твой, нехайжесѧ и тыи словеса мои ку чести Сна твоего и тебе самои розныхъ часовъ до людей в Црквахъ Стыхъ проповѣданнїи, не чїимъ иншимъ тылко твоимъ называютъ Ѻгородкомъ.

Тысь

Тыс҃ь на землѝ была̀ Огороко, а̀ огороко замкнены̀ для̀ ненарꙋшеного дѣтва̀ своегѡ, ꙗкѡ мо́битъ ѡ̀ тебѣ̀ ѡ̀бликенецъ твой Дх҃ъ Стый̀: Вертоградъ̀ заключенъ̀ сестро моя̀ невѣсто. Мѣлась в̀ себѣ̀ претогож ѡ̀бликенца своегѡ Дха Стгѡ, е́динъ Нѣный̀ насажденный цвѣтъ Ха Спителя, который ѡ̀ себѣ̀ рекъ: Азъ е́смь Цвѣтъ по́ный, и крꙋнъ оу́дольный. той ѡ̀ менѐ романтыми словесы ново насажденный Огородокъ, зачѝ з собо́и ꙗкѡ ѡ̀городкомъ; абы при цвѣтѣ̀ въ тебѣ̀ бы́ломъ Хртѣ̀, и ѡ̀н мо́и напи́саный̀ и пропо́вѣданый̀ словеса̀, ꙗкѡ цвѣты нѣкоторый̀ невѣдали; але что̀ раз̀ в̀ сердцахъ читаючихъ и слꙋхаючихъ ѡ̀ные, процвѣтали, и запахомъ в̀ себѣ̀ замыкаючимъ дховной̀ навки, до побожности, хроненемъ грѣховъ, и до покаꙗнїа̀ потягали.

Пи́шетъ Іѡсифъ Гистори́ жыдо́вскїй, же Царь Навходоно́сор в̀ Вавилѡнѣ̀ для̀ Нитокры жены̀ своей̀ выставилъ былъ ѡ̀городки на высо́кихъ столпахъ каменныхъ высочїй, розмантыхъ рожаемъ древъ и цвѣтовъ ѡ̀ные насадивши; которы̀й ѡ̀городки звано чꙋдо свѣта, дла́то, же та были высо́кіе, иж своей высокой вы́сотѣ в̀ прева́жали на мѣсто Вавил҃с. ꙗкѡ ѡ̀ный ѡ̀городки Нитокры выставленїа̀ были на высо́кихъ ка́менныхъ столпахъ; та

Пт҃ь: Пт҃ь: д

Пт҃ь: Пт҃ь: б

Кни҃га Паро҃ст Гла҃гла

ты ѿ Мрїе єстесь на ласкахъ и дарахъ Дха
Стого, ꙗкѡ на высокихъ нѣкоторыхъ ка-
менныхъ выставленна столпахъ! и длѧ того
Пѣс: мовитъ писанїе Стое: Лыста єгѡ [то єсть
Пѣс: є ласки и дары Бжїи] стѣны мармуровы. ꙗкѡ
огородки ѡныи розными древами и цвѣта
ми были насажденїи; такъ ты ѿ Бга розны-
ми єстесь насажденна цнотами, ꙗкѡ сама ѡ
Сир: кд. себѣ мовишъ: Въ мнѣ всѧ надѣѧ живота
и силы. ꙗкѡ ѡныи огороки высокостю своею
в проважали тѣнь на мѣсто Вавулѡн; такъ
ты на людей грѣшныхъ ѿ Маестату Трцы
престои впроважаешъ тѣнь ласки и млрдїѧ,
Плач: Ієрем: гд ведлугъ ѡвыхъ словъ писанїѧ стго: в сѣни
єѧ поживемъ въ странахъ. ꙗкѡ ѡныи ого-
роки длѧ мѣстерной своей роботы названыи
были чудомъ свѣта; такъ ты огородку Бжїи
Мрїе, длѧ зацной роботы своей, з которой
тѧ самъ твой облюбенецъ похвалѧет мовѧчи:
Пѣс: Всѧ красна єси блиннѧѧ моѧ, всѧ красна єси
Пѣс: д и порока нѣсть в тебѣ. Заправды єстесь не тылко
чудомъ всего свѣта; але, ꙗкѡ мовитъ Дамаскинъ
Стый: Чудесъ бездна. а ведлугъ єпифанїѧ
Стого: Чудо дивное на нбси. Правдатъ, взы-
валась негды Ха Спителѧ на сей свѣтъ, ꙗкѡ до
Пѣс: огородка нѣкоторого мовѧчи: Да снїйдетъ
Пѣс: д братъ мой въ оградъ свой. а начтожъ? со-
бирати крѵны. чтожъ бы то были закрѵны,

Ѧлко Зѧлѣѥ̀ѝ котóрый в҃ем свѣ̀та óгорокъ собира̀ ХС̃ Сн҃ъ твóй: и҃ зрáнный рáби є҃гѡ, ꙗ҆кѡ мóвитъ Прр҃къ Ѝсаїѧ: Ісчезь процвитѐ ꙗ҆кѡ крýнъ. в҃зыбáйже є҃гѡ и҃ тепéрь чтóразъ и҃ до негѡ ОГОРОДКѢ, кóторый на҃ непотрéбныѧ рабъ твóй вáжилемѧ тебѣ̀ выстáвити, тебѣ̀ ѡ҆ффѣровáти, и҃ твóимъ прѣнáйчистшимъ и҃менемъ є҃гѡ ѡ҆здóбити. Нехáй прѣ҃блгть свóй прїи́дет, а҆ в҃ немъ слóвеса нахвáлѧт є҃гѡ самóго, и҃ всѣ҃ѝ прѣнáйтѣ҃йшиѧ Трцы, нач҃е и҃ похвáлу твóю, и҃ны Сты҃ напúсанїѝ, ꙗ҆кѡ крýны нѣкїѝ вѣ҃ре; и҃ тебѣ̀ ꙗ҆кѡ ѻ҆блáдѣющи свóеѧ Мт҃це покáзуетъ, и҃ любвѝ моеѝ кѡ тебѣ̀, ѡ҆ныѧ Тебѣ̀ зѧлецáетъ. Же҃ѝ пѣпелъ, и҃ брéнїе, вáжуѧ тебѣ̀ Цр҃ци нб҃а и҃ землѝ, ѡ҆ которóй и҃мени клáнѧетсѧ вс҃ѣкое колѣ҃но, Нб҃ныхъ, и҃ Зéмныхъ, и҃ прѣиспóдныхъ, твóю мою́ нача-ковꙋ́ працꙋ́ припúсати и҃ ѡ҆ффѣровáти; не ѡ҆кóль нáбыбаю такóѝ смѣ҃лости, тылко Зтебѣ̀ Самóѝ, котóрая мóви: Пр҃иступѝте къ мнѣ҃ вождѣлѣ҃нцїѝ мене҃. былемъ в҃ томъ нешт҃áбленъ ѡ҆ Цр҃ѥ! жем҃ до людꙋ́ Зꙋ́ѥтъ монáхъ за мт҃вáми твоúми ꙗ҆кѡ пúшучи такъ и҃ проповѣ҃дáючи ѥ҃ѝ слóвеса, мѣ҃лъ помо ѻ҆блáдѣнца твоегѡ Дх҃а Сн҃тго, кторíѝ и҃ в҃ працы мене҃ змóцнилъ, и҃ в҃ проповѣ҃данїи ꙗ҆зы́ком моúм керовáлъ, ꙗ҆кѡ самъ Сн҃ъ твóй а҆ Бг҃ъ мóй ХС̃ до ѹ҃чникѡ свóихъ рекл҃: Не пецѣ҃тесѧ,

Іоиль. 2.

фи҃л. г.

сн҃: кд

мт҃ѳ. 10.

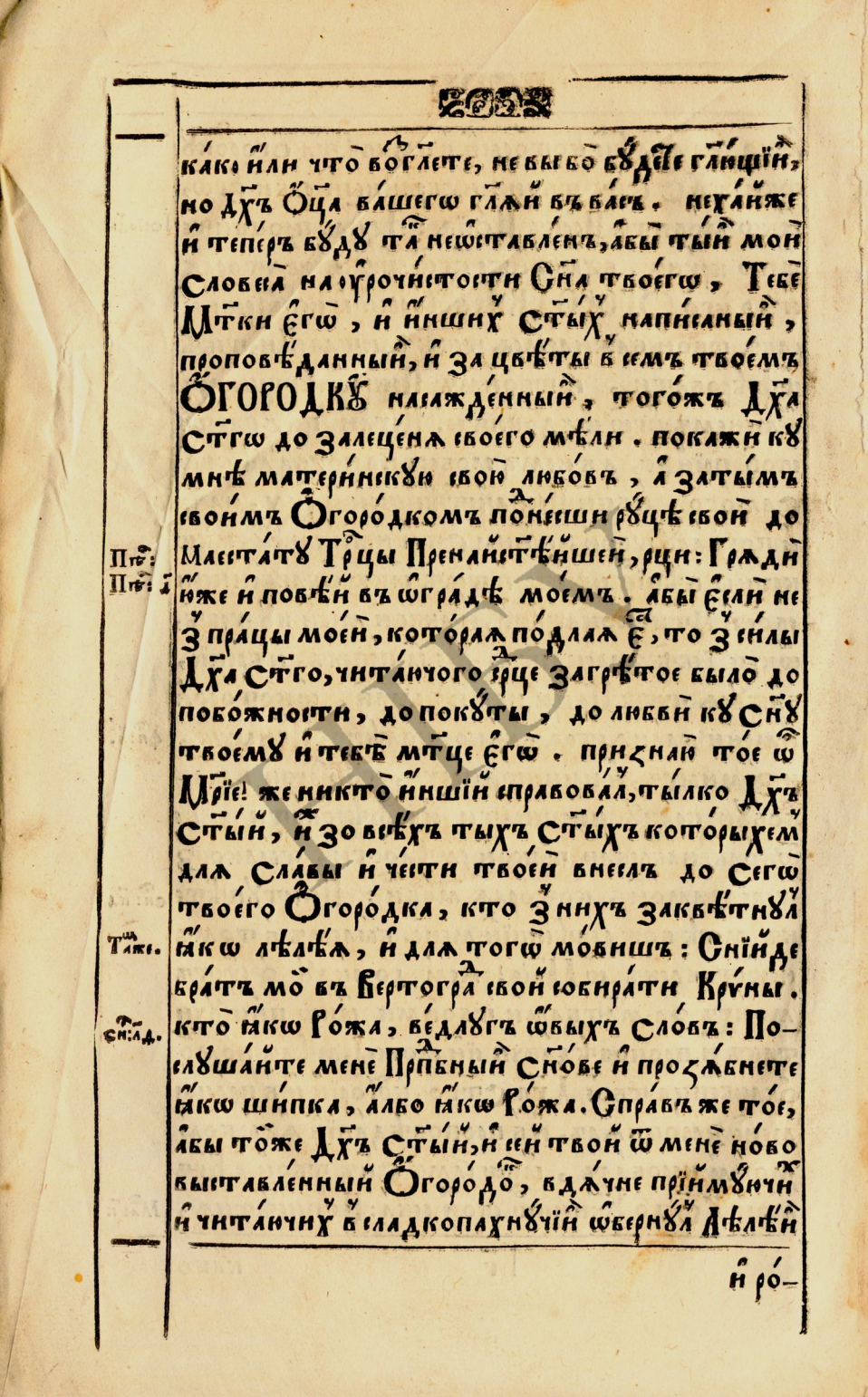

ка́ко и́ли что̀ возглѣ́те, не вы бо̀ бꙋ́дете гл҃ющїи, но Дх҃ъ Ѻ҆ц҃а ва́шегѡ гл҃ѧй въ ва́съ. нехай же и̑ тепе́ръ бꙋ́дꙋ та́ не ѡ҆ставле́нъ, а҆бы ты́и мои̑ Словеса̀ на ѹ҆рочи́стости Сн҃а твое́гѡ, Тебѐ Мт҃ки є҆гѡ̀, и̑ и̑нших Ст҃ы́х напи́саныи, проповѣ́данныи, и̑ за цвѣ́ты в семъ твое́мъ Ѻ҆городкꙋ̀ насажде́нныи, того́жъ Дх҃а Ст҃гѡ до залеце́нѧ свое́го мѣ́ли. покажи̑ кꙋ мнѣ̀ матери́нскꙋю свою̀ любо́въ, а̑ за ты́мъ свои́мъ Ѻ҆горо́дкомъ поднесши рꙋ́цѣ свои̑ до
Пѣ: Маеста́тꙋ Тр҃цы Пренайст҃ѣ́йшеи, рци: Грѧди̑
Пѣ: і юже и̑ повѣ́й въ ѡ҆гра́дѣ мое́мъ. а҆бы є҆сли̑ не з пра́цы мое́и, кото́раѧ по́длаѧ є҆сть, то з си́лы Дх҃а Ст҃го, чита́ючого срдце загрѣ́тое было̀ до побо́жности, до покꙋ́ты, до любви̑ кꙋ Сн҃ꙋ твое́мꙋ и̑ тебѣ̀ мт҃це є҆гѡ̀. признаю̀ то́е ѡ҆ Мр҃їе! же никто̀ и̑ншїй справова́лъ, ты́лко Дх҃ъ Ст҃ы́й, и̑ зо всѣ́хъ тыхъ Ст҃ы́хъ кото́рыхемъ длѧ сла́вы и̑ че́сти твое́и внеслъ до Сегѡ̀ твое́го Ѻ҆горо́дка, кто з нихъ заквѣ́тнꙋлъ
Тамже. ꙗ҆кѡ лѣлѣ́ѧ, и̑ длѧ тогѡ̀ мо́вишъ: Снїйде бра́тъ мо̀ въ Вертогра́дъ свой собира́ти Кру́ны.
Сн: лд. кто̀ ꙗ҆кѡ Ро́жа, ве́длꙋгъ ѡ҆вы́хъ сло́въ: Послꙋша́йте менѐ Прпдбныи̑ Сн҃о́ве и̑ прозѧ́бнете ꙗ҆кѡ ши́пка, а̑лбо ꙗ҆кѡ Ро́жа. Спра́въ же то́е, а҆бы то̀же Дх҃ъ Ст҃ы́й, и̑ сей твой ѿ менѐ но́во выставле́нный Ѻ҆горо́до, вдѧ́чне прїи́мꙋючи и̑ чита́ючих в сладкопахнꙋ́чїи ѡ҆бернꙋ́лъ Лѣлѣ́и

и̑ ро́-

и рожи, абысѧ ѡвое Ісаино на нихъ исполнило прр҃чество: Процвѣте Ізраиль и наполнисѧ вселеннаѧ плода егѡ. Ісаі: лз.

Если войзришъ въ Срдце мое ѡ Преблвеннаѧ Дво Мріе! ѡбачишъ, же никого та нежелаетъ ѡглѧдати, з никогосѧ та по Пренайстѣйшей Трци незычитъ себѣ тѣшити, ꙗкѡ з Тебе мтки Хртовой. Тысь единою оутѣхою моею была на земли, ѡ тебѣ слово проповѣдати, тебе выхвалѧти, едина моѧ была оутѣха; зычу теды и смиренно молю абысь была оутѣхою моею и на Нбси. Тысь мене оучинила смѣлымъ, абымъ стоею моею подолою працею до ног твоих пречтых оупалъ; и чтомъ колвекъ за побудкою твоею, и помощію моглъ вынайти з розныхъ Оучтелей Црковных, и проповѣдников Слова Бжого, чтомъ колвекъ з розных Авторов, и Гисторій изобралъ, написалъ, и пре килка надесѧтъ лѣтъ на розныхъ Катедрахъ в Црквахъ розныхъ проповѣдалъ, абымъ тое тебѣ за даръ ѡфѣровалъ. Нехайсѧ той ОГОРОДОКЪ твоимъ называетъ, и на доводъ любви моей ку тебѣ, и на доводъ вдѧчности Ласки Твоей, которуюсь мнѣ завше ѡказовала. Если теды когѡ ꙗкѡ тебе в насажденій тогѡ Огородка оусмотровати мѣлемъ, если кому оуже насажденный цвѣтами дховными по Гдѣ Бзѣ ѡфѣровати

пови-

повиненемъ былъ ꙗкѡ тебѣ, котораѧсь мене
з небезпеченствъ и здрадъ сегѡ ѡблуднаго
Свѣта вырвавши, до Иноческого Стану во-
звала, возвавши недостойнаго и на всѣхъ
чл҃вковъ грѣшнѣйшаго, проповѣдникомъ
Слова Бж҃ого оучинила. котораѧсь видѧчи
мене что раз розными смертелными грѣхами
Маестатъ Сн҃а твоегѡ оуражаючого, и за
ѡный вѣчнаго ѡсужденіѧ достойнаго, спра-
вила тое ѹ Сн҃а своегѡ, же мнѣ дотуль з до-
бротливости своей Бж҃ей перебачалъ, ꙗкѡ то
Іса: ні. которы нехоще смрти ни єдиному грѣшнику,
но єже ѡбратитисѧ и живу быти єму.

Ѡ Пренайчтшаѧ и Пренайстѣйшаѧ Дв҃ѡ
Мр҃іе! Ты мое здравіе, ты моѧ крѣпость, ты
моѧ Слава, и честь, ты мое оупованіе ѿ
Сосцу матере моеѧ, ты мое по Бз҃ѣ єдино
прибѣжище, ты во всѧких моих скорбех и бѣдах
єдина моѧ оутѣха, єдино мое веселіе, до
тебе Патронки моей, заступници, ходотаци
и защитници з начатком сей моей присту-
пую працы; тебѣ ѡную ꙗкѡ непотребный рабъ
твой, въ даръ ѡфѣрую. Єсли вдѧчне Сн҃ъ
Лук: ка. твой принѧлъ ѿ вдовы двѣ лептѣ себѣ
ѡфѣрованый, млю нехайже и то Огородокъ
именемъ твоимъ ѡздобленный, ѿ мене
ѹ тебе вдѧчне будет принѧтый. Припоминай
ѡ Мр҃іе мою ку себѣ любовъ, и горливость!

а по-

а побꙋжаючи Чителника до читанѧ и проповѣданѧ сегѡ Своегѡ, ѿ мене грѣшнагѡ и недостойнагѡ раба твоегѡ розными словесъ цвѣтами ново насажденнагѡ Огородка, ѡбыми ѡный залецѝ ємꙋ словы: Цвѣты мои плод Славы и богатства. бо ꙗкѡ писаный так и проповѣданїй, не иншїй цел мѣли, тылко честь и Славꙋ Сна твоегѡ и тебе Мтки єгѡ. Млю ѡ Пречтаѧ Дво Мрїе! абы таѧ моѧ подлаѧ праца не была ꙋ тебе взгарженаѧ; єсли не можетъ мѣти залеценѧ, жесѧ тебѣ ѿ подлой и грѣшной ѡфѣрꙋетъ персоны, нехайже залецене мастъ ѿтꙋль, ижъ замыкаетъ в себѣ Словеса кꙋ похвалѣ Сна твоегѡ, всеи Пренайстѣйшеи Трцы, твоей, и Стыхъ Бжїихъ, належачїй. Млю на ѡстатокъ и ѡ тое, абымъ за той тебѣ приписаный и ѡфѣрованый Огородокъ, в днь Втораго пришествїѧ Сна твоегѡ, с тымижъ Стыми которыхъ негодный рабъ твой до сегѡ часꙋ тыми словесы прославлѧлемъ, до Нбнаго былъ пресаженый Огородкꙋ.

Сн: кд.

Подлое створенє Сна твоегѡ,
а Рабъ твой недостойный,

Їеромонахъ Антонїй.
надъ всѣхъ грѣшнѣйшїй.

Ꙗкѡ

Ꙗ́кω Вертогра́дъ сѣ́мена своѧ̀ прозѧбла́ѧ, та́кω прои҃зы́детъ Гдь пра́вдꙋ и̑ весели́ѥ пре́дъ всѣ́ми стра́нами. Ісаі́ѧ. Гла́ва, ѯа.

Сотвори ѻ҆гра́ды и̑ сады, и̑ наса́ди вни́ древе́ всѣ́каго плода. Ѳеклеи́ѧстеѧ Гла́ва, в.

Вни́йдо въ ѻ҆гра́ мои́ сестро́ моѧ̀ неѵѣ́сто, ѻ҆бꙋ́нма́ смы́рнꙋ съ а҆рома́тами мои́ми. Пѣ́сни пѣ́сней. Гла́ва, ѕ.

Бра́ мои́ вни́йде въ ѻ҆гра́дꙋ сво́ю, и̑ вкꙋси́тъ а҆рома́тъ пастꙋ́хи въ ѻ҆гра́дѣхъ и̑ собира́ти кры́ны. Пѣ́сни пѣ́сней, Гла́ва, ѕ.

А҆зъ бра́тꙋ мои́мꙋ, и̑ бра́тъ мои́ мнѣ́ пасы́й въ кры́нѣхъ. Тамже.

Бра́тъ мои́ въ ѻ҆гра́ ѻ҆рѣ́ховъ вни́йде видѣ́ти и̑ въ плоды́ пото́ка, видѣ́ти а҆́ще воꙁцвѣ́тѣ вино́гра и̑ возрасто́ша ли шипки. Тамже.

Наса́дите ѻ҆гра́ды и̑ вкꙋси́те плодъ и̑́хъ. Іереми́и, Гла́ва, кд.

Не а҆́зъ ли та́ видѣ́хъ въ Вертогра́дѣ е҆ги́петстѣмъ. Ісаі́ѧ, Гла́ва, ни.

Дша̀ сто́ѧ. ѐсть ѻ҆гра́дъ заключе́нный, ѐгда̀ ко добродѣ́телем тѣ́мъ себѣ̀ не́пщꙋе́тъ, тогда̀ цвѣ́ты сло́ва бгого́нныѧ раждае́тъ; ѐгда́же добродѣ́телей ꙋ҆слажде́нїемъ пита́етъсѧ, тогда̀ пло́довъ и̑̀же раждае́тъ сама̀ хранѝ. Стїѧ Григо́рїй Ниссе́нскїй, ѡмн҃: ѐі.

Въ ѻ҆гра́дѣ ꙋ҆краше́нный воꙁлюбле́нный прихо́дитъ и̑ пло́ды снѣда́етъ. ѐгда̀ мы́слїю посѣща́етъ и̑ бла́годѣ́нїй ꙋ҆тѣше́нїемъ наслажда́етъсѧ. Тѣ́мже.

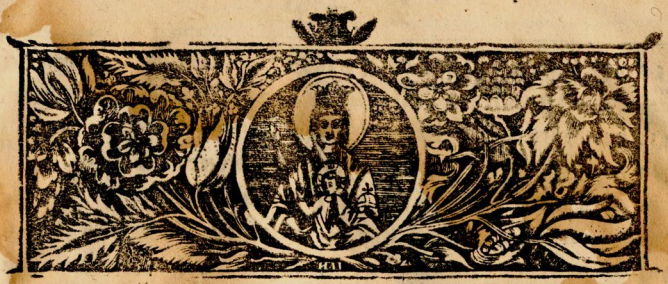

ПОНАЙВЫШШОЙ ПАТРОНЧѢ МРІИ БГОРОДИЦИ,

ВЫСОЦЕ В БГУ ПРЕВЕЛЕБНОМУ Е: МЛТИ ОТЦУ ІННОКЕНТІЮ ГИЗІЕЛЕВИ АРХИМАНДРИТѢ СТОИ ВЕЛИКОИ ЧУДОТВОРНОЙ ЛАВРЫ КІЕВОПЕЧЕРСКОЙ.

МНѢ ВЕЛЦЕ МЛТИВОМУ ГДНУ, ОТЦУ, ПАСТЫРЕВИ, ПАТРОНОВИ, И ВЕЛИКОМУ ДОБРОДѢЕВИ.

ГОРЛИВОМУ ЛЮБИТЕЛЕВИ ЧТИ ПРЕБЛВЕННОЙ ДВЫ МРІИ БЧЫ.

МЫСЛЯЧОМУ МНѢ, КОМУ БЫМЪ СЕЙ НАЧАТОК ПРАЦЫ МОЕИ, ПО ПРЕБЛВЕННОЙ ДВѢ МРІИ БЦИ ПАТРОНЦИ НШЕЙ. МѢЛЪ ПРИПИСАТИ И ОФѢРОВАТИ, ВЫСОЦЕ В БГУ ПРЕВЕЛЕБНЫЙ МЦѢ ОТЧЕ АРХИМАНДРИТА ПЕЧЕСКІ, ОТЧЕ, ПАТЫРУ, ПАРОНЕ И ДОБРОДѢЮ МОЙ ВЕЛИКІЙ. ПРИШЛА НА ПАМЯТ ЕДНА СЕНТЕНЦІА РИМСКОГО КРАСОМОВЦЫ, КОТОРЫЙ ТАК МОВИТ: НЕВДЯЧНЫЙ Е, КОТОРЫЙ ВЗЯВШИ ДОБРОДѢЙСТВО, НЕ ПРИЗНАВАЕТСЯ ДО ОНОГО ЖЕ ВЗЯЛЪ; НЕВДЯЧНЫЙ И ТОЙ, КОТОРЫЙ ВЗЯВШИ ЗАМОЛЧИВАЕТЪ: ЗНОВУ НЕВДЯЧНЫЙ ЕСТЪ, КОТОРЫЙ

не воздаіте; але на всѣхъ невдячнѣйшій є, который
ѡного запомнитъ. Пришло прото на мысль и другое
зданіе єдного з премрыхъ мовчого: Великая бѣда
єсть и згрѣхомъ злѹчена невдячность, и нячого
немашъ чогобымъ Бгъ барзѣй ѡкрадаетъ, чтѡ ем
барзѣй карае, якъ невдячное сэце, и добродѣйстве
запомненіе. Жебы тэды мнѣ кто [вѣдячнымъ
мномъ мнѡго ѡ Пресв: Твоей, Ѻцѹ, Патрона, и Добродѣя
моегѡ, дознавъ и дознавъ добродѣйствъ,] ведлѹгъ
всѣхъ тыхъ четырехъ знаковъ, з которыхъ познаетъ
невдячный чловѣкъ, непричинъ невдячности, и жебы
за невдячность непотягъ на себе Бжогѡ карання,
ѡто найпаче стараня твое приложити предсэмле.

А такъ въперыхъ, абымся не показалъ невдячнымъ
з непознаваня всѣхъ Добродѣйствъ, признаю
жемъ досыт великій въ ней Стѹй Печерской Ѻбители
дознавъ ѡ Преблаженности Твоей благодѣній.

Вслед оубажаю мешканя моего въ Ѻбители ей С: Печерско
Початокъ, той ни начомъ иншомъ не былъ заложен,
тылко на щедрой по Преблаженной Дѣвѣ Мрій Бцы,
Ласцѣ и Добродѣйствѣ Пресв: Твоей; который мене
непотребного рабя, въ злый военный небезпечный часы,
якъ Ласкавый Ѻцъ сна своегѡ до себе пригорнѹвши,
забшесь мнѣ Гойные при Любвѣ своей Ѻчейской,
высѣдѹати рачылъ Доброчынности, неполнячи
слова Ѹчытела Любвѣ, возлюбленного Ѹченика
Христѹва: Благотворый ѡ Бгъ єсть.

Гѡвѧ

Вслед припомни себе, през лѣтъ оуже то подъ
двадцать, въ Ѻбители Стѹй Печерской мешканя моего,
признаю, же не былъ тогѡ дня, которогобымъ
Твоей Ѻчейской недознавъ кѹ себе Любвѣ и Ласки.
Что справовало, жебы мене недостойно рабя своегѡ,
межи Ѹтнѹм Стѹй Великой Ѻбители Печерской по-
лячывши Братѣй, напередъ оучынялъ Проповѣдника
Слова Бжогѡ, и Братомъ Соборнымъ, а потѡ Намѣст-
никомъ? ѡгобавялъ Любовъ и Ласка Пресвят: Твоей.
Что справовало протомъ, жебы нехотялъ, абы и сэм

мом

мо҃ по́дала́ пра́ца была́ въ пѣ́сѣ́хъ нек҃домости людскои҃ загре́бена; але́ которы́емъ словеса́, ѥ́гдъ тѣ҃ при бы́тности Твоеи҃ въ сто́и҃ Велико́и҃ Чюдотво́рнои҃ О҃бите́ли Пече́рскои҃, такъ и҃ въ и҃ншихъ Кіевскихъ О҃бите́лехъ сты́хъ з҃ Катѣ́дры до люде́и҃ проповѣ́дала, а́бы тые́ Тупо́мъ и҃зо҃бражено́е свѣ́тъ ѡ҃каза́но было́? Справова́ла то ѡ҃бокли́вая кумнѣ҃ Любо́въ и҃ Ла́ска Прекле́тности Твоеи҃; бо гды бы в томъ Любви҃ и҃ Ла́ски Ѽ҃ческои҃ Твоеи҃ кумнѣ҃ не было́, ѥ́бымъ сам҃ъ, бу́дучи по́дло́н на́вки, нѣ́коли того́ не ва́жи҃, чого́ и҃ высо́кои҃ на́вки лю́де, зале́дкомъ ва́жатъ.

Але́ зась до дру́гого зна́ку в҃ нек҃дашномъ ча́сѣ҃, Замолча́нїа добродѣ́тствъ прина́ты; Не҃ замо́лчу҃ и҃ ѡ҃ны́хъ, коли́ не ты́лко самъ҃ пре́дъ Собо́и҃, але́ и҃ пре́дъ сію́ ны́нѣ҃ выда́ную Кни́гу, в҃ ем҃ъ Росі҃и҃скомъ ѡ҃повѣ́дан҃ю свѣ́ту, бу́дучи па́мятны́и҃ Сенѣки Филозо́фа сло́ты: Кото́рыи҃ да́ добродѣ́йство нехай҃ молчи́тъ, а́ кото́рыи҃ вы́ма́ нехай҃ ѡ҃повѣ́да́етъ. Кни҃: г. ѡ҃ Добродѣйствѣ

Та́кже и҃ чтомъ ты́ѣ҃ Неоцѣ́ненна҃ добродѣ́йствъ, и҃ тогомъ ве́дучи сна҃ моихъ стерегу́чи, не҃ комъ и҃ншомъ сеи҃ запомощи҃ Бжіи҃ и҃ Мр҃и҃ Бц҃ы, ны́нѣ҃ выстаѳленны́и҃ О҃городокъ, ты́лко по Пр҃тои҃ Бц҃и҃, Прекле́тности Твоеи҃ Добродѣ́йствъ и҃ Патро́ноли моимъ҃, з҃ мно́ю самы́мъ поспо́лу, ѡ҃фе́рую и҃ припи́сую.

А́нн тежъ жела́ю Запомина́ти, коли́ сію́ погоню́ набы́вши ѡ҃ка́зію, Прекле́тность Твою́ семъ҃ О҃городко́и҃ и҃збераю́ за Патро́на; а́бымъ не ты́лко ѳ҃ поки́ жи҃въ, але́ и҃ сі҃а Кни́га по смі́ртии҃ моеи҃, Твою́ кумнѣ҃ пре́дъ вс҃ѣ҃ми людми҃, ѡ҃повѣ́дала всегда́ Ѽ҃ческую Любо́въ и҃ Ла́ску.

Пра́здатъ хотя́чомъ мнѣ҃ сеи҃ О҃городо́къ Мр҃ія́нскіи҃ Прекле́т: Твоеи҃ Добродѣ́йствъ моимъ҃ припина́ти, Ста́ло в҃ о҃чи Велико́е Прекле́тности Твоеи҃ смире́нїе, которое з҃ Велики́ми Твои́ми Добродѣ́йствы кумнѣ҃ ѡ҃каза́ными ва́лчачи, чи҃нило мнѣ҃ ветре́нтъ, приводячи҃ на па́мять тое, же ѿ҃ люде́и҃ на семъ҃ свѣ́тѣ҃, жа́дноѳ҃ непотребе́шъ сла́вы, памята́ючи҃ на слова́

245633
Державний історичний
БІБЛІОТЕКА УРСР

Іωа: є. Гдне: Слáвы ѿчáкъ не пріéмлю; áлe по дóлгой споущ̀ смирéнїа Твоегѡ з добродѣтельствáми, трiумфовнтъ великíй Твой кѹ мнѣ ѡбнажéный Добродѣтельства.

Блажáючи прéтѡ й самый Титýлъ Книги сей, же éстъ Огорóдкомъ Мр̃íй Бц̃ы, й Превелéкно Твоѝ Стрóжемъ éстесть Огорóдка твоéжъ Мр̃íй Бц̃ы. Стóй, Великóй, Чюдотвóрной Лáвры Печéрской Кіевскóй, понýждáетъся смирéнїе Твоѐ пáлцъ оустýпити, áбымъ Превелéкность Твоѝ Ѻцá й Добродѣя моегѡ, сей моéй пóдлой начáтковой прáцы оутнáлъ.

Комýжъ áлковéмъ на дóбр̃ Вдáчность тв̃á Великóй Твоѝ Добродѣтельствъ, слýшнѣй сей Огорóдъ Мр̃íйскíй ѿ менѣ выставлéный, по Превелéной Дв̃ѣ Мр̃íй Бц̃ы, мéлъ бы ти припúсанный, й ѻфѣровáный, éсли не Превелéкности Твоéй, Ѻцъ, Пáстырю, й Великóмѹ моéмѹ Добродѣю? Котóрый й ѿбóгáлкой кѹ Мр̃íй Бц̃ы зостáешъ Любóвъ й Нáкожéнствъ, помножáючи оустáвичне Хвáлу сѣ, ведлýгъ слóвъ Ѱалóмскихъ:

Ѱл: ѻ. Приложѝ на Вéликý Похвáлу Твоѝ. Якожъ не мéло Твоѐ глýбокое смирéнїе оустýпити Добродѣтельствамъ Твоúмъ кѹ мнѣ ѡкáзанымъ, áбымъ Тебѣ начáтѡ сихъ монхъ припúсáлъ трýдовъ? колѝ оувáжáло, же прѐ припúсáнїе сей моéй Книги Огорóдка Мр̃íйского, мéлося в нúй Твоѐ Великое кѹ людéй нéдзных й оутрáпленых, якѡ вдáчно пахнýчій цвѣт, йзмúнити Мр̃дїе.

ѿ Чюдéсных г: кв Пúшетъ Аристотéлесъ, же éстъ в Сицúлїи Жрóдло накштáлтъ бúрy, в котóромъ гды бýдетъ погрýжéно Пт̃áство оумéрлое, ѡжúвéтъ. й ктóжъ не прúзнáетъ, же éстесть такúм жрóдломъ Превелéкно Твоѝ? со мѣ в ѡномъ жрóдлѣ вода, Пт̃áство оумéрлое ѡжúвлáетъ: такъ Мр̃дїе Твоѐ, нúдзных й оутрáпленых людéй, якѡ то вдовъ, сирóтъ, Пришéцъ, небóлникóвъ, недостáткомъ й глáдомъ змóренных, кáжне ѡжúвлáетъ. Єсли бымъ й в семъ Мр̃íй Бц̃ы Огорóдкý замóлчалъ ѿ Мр̃дїю Твоúмъ, котóрое людéй оутрáпленых й оубóгим покáзуешъ, тедыбы кѹ поостыжéнїю моéмѹ, й кáмéнїе лúбо затверделых

Сѣцъ

Сѣцъ иноковныхъ возопилъ, же не єдинъ бы зъ людей
оутрапленныхъ, ѿ непріятелей здобръ бѣдныхъ
выгнаній, и зъ всегѡ ѡбнаженный, немающи гдѣ при
клонити главы, въ Кіевской ѡбласти, ѿ зимна,
наготы, и глады оумерти мѣлъ; гдыбы єгѡ Пре-
велебность Твоя Добродѣтствомъ своимъ не притулай,
не препиталъ, не пригодилъ, и не надарилъ.

Якожъ великое смиреніе Твоє немаетъ бойбоящи Добро-
дѣтелъ Твоихъ вымыслѣ ѡказаны, яко сей Маріанскій
Огородокъ нѣкто ѿ менѣ насажденный, по Преблаженной
Дѣвѣ Маріи, некомъ иномъ былъ припысаный, тылко
Превелебности Твоей Добродѣтели моимъ? гдижъ и
въ самомъ Твоимъ Имени, изображало самыи Маріи, и єи
Огородокъ; бо коли прє Анаграма дойшло того, же
въ Имени и Титулѣ твоимъ єстъ Рай, а МАРІЯ
прє Анаграмма ѡдзываетъ зъ тыи до насъ: ИМ РАЙ;
что и Церковъ мѣла ниша єи признаваетъ: Радуйся Рай;
тедыглавшне тыжъ Рай, Огородокъ сей Маріанскій,
Превелебности Твоей Добродѣтели и Патронови моимъ,
ѿ менѣ не порѣбно Рака твоє принесетъ и ѡфѣрует.
Хочъ кто въ Имени Твоє, при иншихъ Высокихъ Титулѣ
ностяхъ Твоихъ выражанчи, видѣлъ Рай? што покажемъ.
Кто бокомъ тылко читаетъ Вѣчное Нарицаніе твоє:
ІННОКЕНТІЙ ГИЗЕЛЬ АРХИМАНДРЫТА ПЕЧЕРСКІЙ.
а въ томжъ Нарицаніи, през Анаграмма яко преложеніе Литеръ тыжъ, читаю, и въ Огородокъ семъ
Маріи Кіевъ, ку Вѣчной Похвалѣ Твоей пишъ такъ:
ГДЫ ОН ПРЇ КНЇЗИ, РАЙ ЄН ЧЕСТЕН, НІЛ РЕКА, МАГНІХ.
то єстъ: Гдыбы Превелебность Твоя при Высокой Твоей
ѿ Бга данои Премѣрности и Покорности, єстесь за
Патрона при сей моей Книзѣ названой Огородокъ;
єстъ то сей Книзѣ, семъ Огородку, мѣти в сєбе
самыи Рай найчтнѣйшій, оукрашанчій, и чтными
чинами, цвѣты духовные словесъ сєгѡ Огородка;
єстъ то мѣти и Нілъ Рѣкъ, изобилне поливанчи:
єстъ то, мѣти оу сєбе и самъ Матку, питанчи
сныхъ зъ Огородка Мардѣи своєгѡ.

Кто́ бо вас҃ не призна́етъ, же Доброты́нности Пре́вѣ: Твоея́, е́сть сла́дкимъ до́мтъ чтны́мъ гла́емъ пѣсни и сла́дости вшелѣ́кой? гдѣжъ мы́ въ гра́нѣ Про́дкове на́ши ѿ земли́ созда́ныя мно́зи вкоу́пѣхѫ; тако́ въ Доброты́нности Превелѣ́бности Твоея́, а́нде нижверже́нные ѿ фортоу́ны въ гно́й зе́мный, оу́трапле́ные, оу́бо́гіе, вдовы, сироты, стра́нныя, неколи́никове, сле́пые, хро́мые, и вся́кы бѣдные, знайдоу́тъ вшелѣ́кое не́ндзы свое́я поу́тѣше́ніе. Мы́ гра́нѣ мно́зи посредѣ́ себѣ дре́вѡ жи́зни ѿ Бга́ насажде́нное; тако́ Превелѣ́бность Твоя́ мно́жи посредѣ́ сро́ца своего́, ѿ Ма́рдного О҃ца Не́ногw насажде́ное Ма́рдіе, которое мы́ дре́во жи́зни, живо́ дае́тъ ѿ гла́да оумира́ючым. Въ гра́нѣ при дре́вѣ жи́зни бы́ло дре́вѡ е́же разоумѣ́ти доброе и зло́е; а Превелѣ́: Твоя́ при Ма́рдіи свои́мъ, ма҃ Премо́ре е́же бы́ клонѝтисм ѿ зла и сотворѝти бла́го.

Кто́ не призна́етъ, же Полнтова́не Пре́вѣ: Твоея́ на оу́трапле́ными, е́сть и Ни́ло ре́кою полива́ючее Егу́пе́? гдѣ мы́ съ Ни́ла ре́ки, вшела́кое жи́но при́ймо҃ Егупта́не; та́ съ шедрова́нкой ре́ки Пре́вѣ: Твоея́, вшела́кое бы́жнѣе при́ймо҃ лю́де оу́трапле́ные. Вода́ Ни́ла ре́ки пе́рво҃ чась ролива́етъ по всѣ́ поля́ Егупе́ски; а Ла́ска́во и Ли́тостивое Пре́вѣ: Твоея́, на всѣ́ ча́, на всѣ́хъ вели́кого чи́на людей оу́трапле́ны и бѣдны, нѣзлика́ем нѣзло́бно, и мо́жемъ ѿ сего́ съ Псалмѝстою рещи: Мы́ш вода́ нѣзлїе́м.

Кто́ наши́та́то҃ непризна́етъ, же Ма́рдіе, Благы́ня, и О҃пе́ка Пре́вѣ: Твоея́, е́ и самою Ма́тко҃ всѣ́х сиро́тъ, и всѣ́хъ не́ндзных? гдѣжъ мы́ класна́м Ма́тка, недопоу́щаючам о҃трочата разоумѣ́нїа, недопоу́щаешъ оумира́ти ѿ не́ндзы всѣ́мъ оу́трапле́нымъ: але́ ны́хъ жи́вы, пита́еш, ѡдѣва́еш, ѡгрѣва́еш, и романе́тымн доброты́нностей спо́собами ратоу́ешъ, не́мо҃жемъ съ Іѡно҃ Пре́вы рещи: Сироте́ е́мвже не е́сть помо́нника помого́. Ѡбаче́ мо́жемъ послѣдова́ти и подо́бны слова́ Па́кала С҃: пи́шучого до Солѡма́но҃, оу́жива́ючи ны́хъ тако́ ѿ сего́: Ꙗкоже Пта́тѣнница гнѣзде́тъ свои́ча́да, тако́ бы́соли́ подава́ти не то́чїю бы́годѣ́нїа, но и дшу́ свою́.

До

До тѣ̀ великогѡ кѹкіѳ оубогі. Страны и оутрапле-
ны людѣ покаꙁа́нїа Мр̃дїа и Лакавости. что ёсть
повѣдꙗтїи Преблаговѣйности Твоеѝ? ёсли не тыѝ Хр̃тосы
слова: Блаженни мр̃твіѝ мкѡ тво̀ѝ помыловани бѹдѹ. Мѳ: ё.
И ѡ̃ныѧ Перческѝѧ: Аще дасѝ алчѹщимъ хлѣ̀ бѡгаꙗ дша Іса: нн
твоеꙗ, и дшѹ смиренꙋ наситиши; тогда восіа́етъ
въ тмѣ̀ свѣ̀тъ твоѝ, и тма̀ твоꙗ̀ бѹдѐ мкѡ полѹдне,
и вѣдетъ Бгъ твоѝ с тобо́ю прнѡ. Памата́ешъ и на
Златовѣстого стгѡ мовѧщогѡ: Дамогѡ на Нб̃о ѻмн д
емо́тришь, ёли тѣ̀ нема́ешъ сокро́вища? что̀ за дшѹ на бг:
твою да, то твоё ёсть; что̀ зоста́ви, тоі оутра́ти.
Вынашовши тѣ́ды в Имени и Тнтвѣ Прев̃: Твоеѝ,
такъ за́цные Нарица́нїа, мкїми и сама Перв̃шаꙗ
Ѻгоро́ка егѡ Патро́ка Прно Два Мр̃ꙗ Бца именовѣла,
же по ней запра́вды ёсть Прев̃: Твоѧ, прн Кнїзѣ,
то́ ёсть, прн Высо́кои Твоеѝ Мро́сти и Поко́ности,
и прн Патро́стве на сею̀ Кнїгѡ моеѝ: и гла́ѳ тыѝ,
и Пѣло Гѣко́ю, и само́ю Мко́ю людеѝ оутрапле́ныхъ;
ѻ́то на залецѣне тѣ̀ великихъ Добродѣ́йствъ Твоѝ,
ѧкыма не здалъ ѡ̃ныхъ быти невдя́чнимъ, з непри-
знава́нїа и̃хъ пока́ꙁаныхъ мнѣ̀, з замо́ча́нїа, з не-
подава́нїа, и ꙁ запомѣнїа; мкѡ Горя́комѹ Чтн Пре-
бла́вѣнон Дв̃ы Мр̃іи Кѹн Любителеви, а моемѹ ѡтцѹ̀
комѹ Ѻцѣви, Патроновн и Добродѣтелн великомѹ,
сеѝ ѡ̃ менѣ̀ ново̀ выстава́леный и ро́зными словесъ
дхо́вны Чаше́тами насаждѣ́нный, Припи́сѹю и ѻ́фѣрвю
Ѻгоро́доки Марїа́нскіѝ: и по ꙁаслѹжде́нїе мнѣ̀ всеѝ С:
Правосла́вной Цркви, тѣ̀ ѡтцова́ве Прев̃: Твоеѝ Добро-
дѣтели моемѹ подаю; смирѣ́нно прошѹ, ѧкыжь при-
чнта́тн рачилъ, и покрыва́нѹю мнѡ́жество погрѣ-
шѣ́ній монхъ в Кни́зѣ сеѝ, Ѻчесѹю Твоѧ̀ лѣко́ю, до
и̃нныхъ неи̃счетныхъ добродѣ́йствъ Твоѝ го́нне по-
каꙁа́ны ко мнѣ. Ѻ которы́и чтобы на конѣцъ, прн
бѣсконе́чном моеѝ багрѣтїи рекъ, гдыма недоумѣва́н;
Прихо́ди мнѣ на па́мѧ поетѹпо́ Дѡшенеа фнлѡсо́фа,
которы́и прнмѧвши чтось пѣнязеѝ ѻ̃ ѣдного своего
благодѣтеля, а не ма́ючи ѡ̃ко бы ёмѹ тако́е нагородѝ

Еліанусъ Кни: д. Розныхъ Исторій.

добродѣйство, рекл до негѡ: Нехай тебѣ Бгъ толико дасть, єлико на срцу твоем мыслишъ и прагнешъ. И ꙗ та многих Твои мнѣ поданы Добродѣйствъ, не могучи згола чи завдячити, тое єдно при офѣрованю сего Огородка мовлю: Нехай Тебѣ Вертоградар Нбный Іс Хс, за Ходотайством Мтки своей Мріи Патронки нашей, толико ѿдасть, и в земномъ блговременіи, и в Нбномъ вѣчном Блженствѣ, єлико сам на срцу своемъ взяти мыслишъ и прагнешъ.

З таковою теды вдячностю всѣхъ Твоихъ мнѣ поданы добродѣйствъ, сей ѿ мене нѡво выставлены Огородок, Превел: Твоей, Ѿцу, Патронови и Добродѣеви моему Великому, по Преблвенной Двѣ Мріи Бци, приписавши и ѡфѣровавши, покорне и стокрѡне прошу, абы ѡного рачил быти Патрѡном и оборонцею; а мнѣ и в далшій часъ зоставал всегда Добродѣемъ и Ѿцем, ꙗкъ мя оупевняетъ Кассіѡдоръ: справуетъ абы оуставичне был ратованый, который даный себѣ добродѣйства, завше пред очима своима маетъ.

на Ѱал:

Превелебности Твоей, Ѿца, Пастыра,
и Добродѣя моегѡ Великогѡ:
оуставичный Бгомолецъ
и слуга найнижшій,

Антѡній Р: Н: П:

До

ДО ЧИТЕЛНИКА ПРАВОСЛАВНОГО,

ОГОРОДКОМЪ Пр҃тоѧ Бц҃ы, сѷ̀ нарѣ́каемъ Кни́гу, Чита́телникъ Правосла́вный; а҆́бы̀ тѣ́мъ пре҃зъ то́е до Чита́нїа всѣ́хъ сла́вѣ́съ, ѩ҆́коже до зѣнра́нїа пожи́тє́чныхъ цвѣ́товъ, ѡ҆хо́тнымъ о҆́чи́ма. а҆́ ѩ҆́коже ѡ҆горо́жи нѣкамы́й го́лы̀й цвѣ́ты, нѣкамы́й є҆ди́нъ за́пахъ; а҆́ле и҆ плѡ́ды розмаи́тыѧ всѣ́хъ ма́ютъ: та́къ и҆ сѷ̀ пре҃краснѣ́нной Дв҃ы Мр҃ї ѿ менѣ́ но́во наса҆́жены ОГОРОДОКЪ, нѣкамы́й цвѣ́ты сла́вѣ́съ, а҆́нн самы́й за́пахъ Похва́лы добродѣ́телей и҆́хъ всѣ́хъ Хв҃ы́хъ, пре҃стоѧ́ Бц҃ы, и҆ и҆́ныхъ ст҃ы́хъ; а҆́ле и҆ плоды̀ по́лзы дше́внои҃, ѥ҆ги́мнѣ́мся дша́ чита́ючаго посна́ти и҆ ѹ҆ттѣша́ти могла̀, в҃ себѣ́ замы́слетъ.

Е҆слѝ в҃ сѷ̀ Мр҃ї Бц҃ы ОГОРОДОКЪ вни́дешъ пре҃зъ ѹ҆ста́вны́чное чита́не и҆ прилѣ́жное вни́мане, вѣ́рѹ́и҃, же в҃ цвѣ́тѣхъ сла́вѣ́съ сы́хъ, зна́йдешъ ко́нѣ сла́дкіи҃ бл҃гти Бж҃ї порѹ́шаю́чїи тѧ҆ до и҆спо́лненїа вше́лѣ́кихъ добродѣ́телеи҃.

Насаждаю́чи сѷ̀ ОГОРОДОКЪ ро́зныхъ сла́вѣ́съ цвѣ́тамн, невсмотрѣ́вале́мъ жа́дно́и҃ порожно́и҃ мое́и҃ сла́вы, а҆́ле самогѡ Бг҃а за́повѣ́дь желаа҆́лемъ и҆спо́лнити, ѥ҆ги́й мо́кнтъ пре҃зъ Про҃рка Іереме́ю: Впишѝ вс҃ѣ̀ Іерем. сла́вѣ́сѣ въ Кни́ги. и҆ да́лтого̀ что́мъ з҃ла́ски и҆ припомнна́ю Дх҃а ст҃а́гѡ заложи́лъ. что́мъ в҃ мно́гихъ Авторахъ и҆ Ѹ҆чителѣхъ Цр҃ко́вныхъ а҆́лбо Гисто́ріахъ пре҃зъ чита́не до навы́кн дх҃о́вно́и҃ зго́дногѡ и҆зобрѣ́лъ, тоѥ́мъ до сегѡ пр҃тоѧ́ Бц҃ы Мр҃ї и҆ вне́слъ ОГОРОДКА.

Пра́вда, сло́ва Бж҃ї пов҃ѣда́ти до люде́и҃, и҆ ѿны́и҃ пр҃е҆ Писа́не вы́дати на скѣ́тъ, ѩ҆́коже є҆́стъ дѣ́ло велнко́е и҆ тр҃вдное; та́къ велнкогѡ и҆ высо́когѡ ра́зѹ́мѹ́ и҆ ѹ҆мѣ́тности потре́бѹ́ет. а҆́ жемъ и҆ мн҃ѣ̀ по́логѡ и҆ слабогѡ ра́зѹ́ма вѣ́дѹ́чи, ба́жнлемъ велнкихъ и҆ мн҃ы́хъ люде́и҃

Авгх: Кни. ѡ Гра: Бжо. Глаг.

послѣдовати повинности. побуждаемъ долгомъ ѡбѣщанїа Слова блаженнаго Августина, который на единомъ мѣстѣ такъ молитъ: Великое и трудное дѣло естъ, але Богъ помощникъ нашъ естъ, и не силы малыя имамы, але слово Божїе великїе маетъ.

Признаю, же потягнулъ есмъ на себе знакъ порожной хвалы, гды есмъ сїи слова мои силамъ разумъ моегѡ подлогѡ приписалъ; але чтомъ колвекъ до сего Мрїи книгы Огородка, не ѡмоего ани ѡ мене сама; але ѡ помощи Духа Стого вздалемъ. ѣѡ молитъ

Пет: 1

Стыи Апълъ Петръ: Великїе Прорцтва Книжное посполитому сказанїю небываютъ, ни ѣо волею бы когда Прорцтво, но ѡ Стагѡ Духа проговорцлемы, глаголаша Стыи Божїи человцы.

Вважаемъ тое заказше, же кто на ласку Духа Стого оуповаетъ, ане на довцпъ и разумъ своемъ садитъ, такового и слабости довцпу и разуму ѡскорочаетъ смоцъ, и лакливости сила емлости, якѡ молитъ единъ з Бчителей Црковныхъ: Моцнымъ, правъ, кожда слабость естъ, которамъ вспираетъ на Бга, слабымъ за крѣпость естъ, которой Божа сила не ѡпражаетъ. Если Читателникъ православный, в семъ Ѡгородку Мрїи рѣчи и споражена непохваляшъ, пригамнивши пріимы намѣренїе, которое в ней слабости запонѣвши, оудалося до великихъ рѣчей, якѡ то Писанїа словесныхъ, Проповѣданїа, и Тупомъ изображенїа ѡныхъ, абы всѣмъ пожитечнымъ было. Але в семъ Ѡгородку Мрїи нового снать незнайдешъ, длятого задавати мнѣ наганы немаешъ; поневажъ на свѣтѣ нычого нѣмашъ нового, якѡ молитъ

Еккл: 1

Еклезїастесъ: Иже возглаетъ и речетъ: се ново естъ, оуже было въ вцкахъ бывшихъ преже. тое оу тебе нехай будетъ за ново, же сїи Книгы новым (Ѡгородкомъ Мрїи Бцы) названемъ именемъ. нехай будетъ и тое за ново, же чтомъ з Грцзныхъ Бчителей Црквныхъ и Проповѣдникѡ слова Божа, з роны Авторѡ, Прикладовъ, Петрїи, и Живоногѡ Стаго, выбра; тое до Йсо-

брѣтъ

вретенїя моего приложилемъ, дабы при-
Приемъ Стомъ и слухахъ рознихъ Учителей Церкви,
Проповѣдниковъ, и Авторовъ, такожде при рознихъ
Приладахъ и Гнетворїяхъ, и мое устроеніе у тебе
мѣсце мѣти могло. Если зась что нагани годное,
в Се Огородку Мрїи знайдеш, любовію покрый, вѣдаючи:
же Любы покрываетъ множество грѣховъ. Ато есть Пс. д.
чтобы ку уподованю твоему душеполезному было.
чтобы зась небыло ку уподованю твоему, Любовію
поправаючи ку нагантеи нескапалъ, поневаж нема
такои рѣчи на свѣтѣ у чловѣческои тащаслинѣ Учненои, абы
якои в себе немѣла умыслки, албо недосконалости.

Прето и тутомъ колекъ мовилъ и писалъ праз-
дневогу, тое з дару Божогу и Мрїи, мовилемъ, и
писалъ. чтомъ зась контплнвогу, албо непевногу
мовилъ и написа, тое з уломности чловѣчеи мовилъ
и написа, что мовити, и писати немѣлъ. прето якоу
чловѣкъ чловѣкови, который и са упасти може, упусти, Мт. 5.
Славячи Слокесъ Хвыхъ: Аще упущаете чловѣкомъ
согрѣшенїя ихъ, упусти и вамъ Оцъ ваш Небный;
Аще ли не упущаете чловѣкомъ согрѣшенїя ихъ,
ни Оцъ ваш упустит вамъ согрѣшенїя ваша.
гды и всю сію начатокую працу мою, всеи Православно-
Россійской Церкви, якою послушный сынъ Маце своеи по
рацуждене подаю. Атакъ Читателникъ Православный
собранчи себе в семъ Огородку Мрїи Бцы рознаи
слувесъ насажденый Цвѣты, з нихъ себе увѣнай не
уклядаемый славы вѣнецъ. Здравствуй у
Гдѣ Іс Хрте, и егу Пречтои Мтри МАРІИ.

Тебѣ бехъ дуброъ временныхъ
и вѣчныхъ Заслуженыи хгомоле.

Антоній Радивиловскій,
Намѣстникъ Стыя Великія
Чудотворныя Лавры
Печерскія Кіевскія.

РЕЕСТРЪ СЛОВЕСЪ ВСЕЙ КНИЗѢ ЗНАЙДУЮЧИХЪСѦ.

Сло́во пе́рвое на Въскрⷭ҇нїе Хв҃о., Ли́стъ а҃.
Сло́во вто́рое на то́йже дн҃ь. Ли́стъ, д҃.
Сло́во тре́тее, на то́йже день. Ли́стъ, ѕі.
Сло́во пе́рвое в Пн҃ло Свѣ́тлой Нл҃и. Ли́стъ, кг.
Сло́во вто́рое на то́йже дн҃ь. Ли́стъ, ла.
Сло́во в Вто́рокъ Свѣ́тлой Нл҃и. Ли́стъ, мв.
Сло́во а҃. на ст҃о́гѡ Великомч҃ника и҆ побѣдоно́сца Геѡ́ргїѧ. Ли́стъ, мд.
Сло́во вто́рое, на то́йже день. Ли́стъ, ѯ.
Сло́во пе́рвое на дн҃ь Ѹспе́нїѧ Прп҃бнаго ѡ҆ц҃а Ѳеѡдо́сїѧ Пече́рского. Ли́стъ, ѻг.
Сло́во вто́рое на то́йже дн҃ь. Ли́стъ, ѻд.
Сло́во тре́тее на то́йже де́нь. Ли́стъ, пд.
Сло́во Пе́рвое на Вознесе́нїе Гд҃не. Ли́стъ, чг.
Сло́во вто́рое на то́йже дн҃ь. Ли́стъ, рв.
Сло́во а҃ на Соше́ствїе ст҃гѡ Дх҃а. Ли́стъ, рві.
Сло́во вто́рое на то́йже де́нь. Ли́стъ, рні.
Сло́во тре́тее на то́йже день. Ли́стъ, ркд.
Сло́во пе́рвое на ст҃ую Тр҃цу. Ли́стъ, рла.
Сло́во вто́рое на то́йже день. Ли́стъ, рмв.
Сло́во тре́тее на то́йже день. Ли́стъ, рн.
Сло́во а҃ на Рожество С҃: Іѡа́на Прт҃чи. Ли́стъ, рнѕ.
Сло́во вто́рое на то́йже день. Ли́стъ, рѯе.
Сло́во тре́тее на то́йже день. Ли́стъ, рое.
Сло́во а҃ на ст҃ыхъ Верхо́вныхъ А҃пл҃ъ, Пе́тра и҆ Пл҃ла. Ли́стъ рпд.
Сло́во вто́рое на то́йже день. Ли́стъ, рча.
Сло́во тре́те на то́йже день. Ли́стъ, рчн.
Сло́во а҃ на Прп҃б: ѡ҆ на: Антѡ́нїѧ Пече́рска. Ли́стъ сѕ.
Сло́во вто́рое на то́йже день. Ли́стъ, сеі.
Сло́во тре́тее на то́йже день. Ли́стъ, скг.
Сло́во пе́рвое на ст҃о́гѡ вели́кого Кн҃ѧзѧ Россі́йскагѡ Влади́мера. Ли́стъ, сла.

Сло́во

Реестръ

Слово второе на тойже день. Листъ, смѧ.
Слово на стогѡ Пррка Илїю. Листъ, снѧ.
Слово первое на стыхъ страстотерпецъ Кнѧзей Россїйскихъ Бориса и Глѣба. Листъ, сѯз.
Слово второе на тойже день. Листъ, сѯѳ.
Слово а на Преѡбраженїе Гдне. Листъ, соѕ.
Слово второе, на тойже день. Листъ, спд.
Слово третее на тойже день. Листъ, сча.
Слово а на пренесенїе чтныхъ Мощей Прпбнаго ѡца Ѳеѡдѡсїѧ Печерского. Листъ, ті.
Слово второе на тойже день. Листъ, теі.
Слово третее на тойже день. Листъ, ткг.
Слово четвертое на тойже день. Листъ, тла.
Слово а на Ѹспенїе Пртои Бцы. Листъ, тма.
Слово второе на тойже день. Листъ, тмѳ.
Слово третее на тойже день. Листъ, тѯа.
Слово четвертое на тойже день. Листъ, тоа.
Слово первое на Ѹсѣкновенїе чтныѧ Главы стогѡ Іѡанна Пртчи. Листъ, тпа.
Слово второе на тойже день. Листъ, тпѳ.
Слово на Чѹдѡ стогѡ Архистратига Михаила, бывшее в Колассехъ. Листъ, ѵ.
Слово а на Ржтво Пртои Бцы. Листъ, ѵві.
Слово второе на тойже день. Листъ, ѵка.
Слово третее на тойже день. Листъ, ѵлв.
Слово четвертое на тойже день. Листъ, ѵм.
Слово первое на Воздвиженїе чтнаго и Животворѧщагѡ Крта Гднѧ. Листъ, ѵмѳ.
Слово второе на тойже день. Листъ, ѵнѕ.
Слово третее на тойже день. Листъ, ѵѯд.
Слово четвертое на тойже день. Листъ, ѵоа.
Слово а на Зачатїе С: Іѡанна Пртчи. Лист, ѵон.
Слово второе на тойже день. Листъ, ѵпѳ.
Слово а на Преставленїе С: Іѡанна Бгослова. Лист, ф.
Слово второе на тойже день. Листъ, феі.
Слово а на Покровъ Пртои Бцы. Листъ, фкд.
Слово второе на тойже день. Листъ, флд.

Слово

Сло́во тре́тее на тойже день. Ли́стъ, фмв.
Сло́во четве́ртое на тойже день. Ли́стъ, фмд.
Сло́во а҃ на Собо҃ с҃: А҃рхистрати҃: Михаи҃: Ли҃ фнѕ.
Сло́во вто́рое на то́йже день. Ли́стъ, фѯз.
Сло́во тре́тее на тойже день. Ли́стъ, фон.
Сло́во пе́рвое на ст҃о́гѡ ѡ҆ц҃а на́шегѡ Іѡа́нна Златоу́стаго. Ли́стъ, фпѕ.
Сло́во вто́рое на то́йже день. Ли́стъ, фче.
Сло́во тре́тее на тойже день. Ли́стъ, хв.
Сло́во а҃ на Воведе́нїе Пр҃тои҃ Бц҃ы. Ли́стъ, хі.
Сло́во вто́рое на тойже день. Ли́стъ, хзі.
Сло́во тре́тее на тойже день. Ли́стъ, хкд.
Сло́во четве́ртое на то́йже день. Ли́стъ, хлв.
Сло́во а҃ на с҃: А҃пла А҃ндре́ѧ первозва҃: Ли́стъ, хлд.
Сло́во вто́рое на то́йже день. Ли́стъ, хмд.
Сло́во тре́тее на тойже день. Ли́стъ, хнн.
Сло́во а҃ на с҃: велик҃м: Хв҃у Варва́ру. Ли́стъ, хѯз.
Сло́во вто́рое на тойже день. Ли́стъ, хое.
Сло́во а҃ на Прп҃бна҃ ѡ҆ц҃а Са́ву ѡ҆сщ҃ена҃: Ли́стъ, хпг,
Сло́во вто́рое на тойже день. Ли́стъ, хч.
Сло́во пе́рвое на Ст҃и́телѧ и҆ Чудотво́рца Хр҃тѡ́ва Нїкѡла́ѧ. Ли́стъ, хчѕ.
Сло́во вто́рое на тойже день. Ли́стъ, ѱд.
Сло́во тре́тее на то́йже день. Ли́стъ, ѱві.
Сло́во пе́рвое на Непокалѧ́ное зача́тїе Преблагослове́ной Дв҃ы Мр҃іи҃. Ли́стъ, ѱне.
Сло́во вто́рое на то́йже день. Ли́стъ, ѱкѕ.
Сло́во тре́тее на тойже день. Ли́стъ, ѱле.
Сло́во четве́ртое на то́йже день. Ли́стъ, ѱмд.
Сло́во пе́рвое на Рж҃тво̀ Хв҃о. Ли́стъ, ѱнг.
Сло́во вто́рое на тойже день. Ли́стъ, ѱѯа.
Сло́во тре́тее на то́йже день. Ли́стъ, ѱѯн.
Сло́во четве́ртое на тойже день. Ли́стъ, ѱоѕ.
Сло́во ѡ҆ Ѹ҆тѣ́чцѣ Хв҃ой до Е҆гѵ́птѹ. Ли́стъ, ѱпд.
Сло́во пе́рвое на О҆брѣза́нїе Хр҃то́во, и҆ на Па́мѧть ст҃о́гѡ Васи́лїѧ Вели́когѡ. Ли́стъ, ѱчд.
Сло́во вто́рое на то́йже день. Ли́стъ, ѡа.

Сло́во

Реестръ

Слово третее на тойже день. Листъ, ѡ҃д.
Слово первое на Крщенїе Гдне. Листъ, ѡзі.
Слово второе на тойже день. Листъ, ѡкг.
Слово третее на тойже день. Листъ, ѡлг.
Слово четвертое на тойже день. Листъ, ѡлд.
Слово а҃ на Прпбна ѿ: на: Антѡнїѧ Велик: Лист, ѡмѕ.
Слово второе на тойже день. Листъ, ѡнѕ.
Слово перв[illegible] на трохъ Стлей. Листъ, ѡѯз.
Слово второе на тойже день. Листъ, ѡое.
Слово а҃ на Стрѣтенїе Гдне. Листъ, ѡпд.
Слово второе на тойже день. Листъ, ѡчн.
Слово третее на тойже день, Лист, цд.
Слово д҃ на тойже день, Лист, цві.
Слово а҃ на Похвалу Пртои Бцы. Лист, цк.
Слово в҃ на тойже день. Лист, цкз.
Слово г҃ на тойже день. Лист, цле.
Слово д҃ на тойже день. Листъ, цма.
Слово є҃ на тойже день. Листъ, цна.
Слово ѕ҃ на тойже день. Листъ, цнд.
Слово а҃ на Блговѣщенїе Пртои Бцы. Лист, цѯѕ.
Слово в҃ на тойже день. Листъ, цоѕ.
Слово г҃ на тойже день. Листъ, цпд.
Слово д҃ на тойже день. Листъ, цча.
Слово є҃ на тойже день. Листъ, цчд.
Слово а҃ на Вѣханїе Гдне. Листъ, аї.
Слово в҃ на тойже день. Листъ, ані.
Слово г҃ на тойже день. Листъ, акд.
Слово а҃ на Стрти Хртовы. Листъ, ала.
Слово в҃ на стрти Хртовы. Листъ, ана.
Слово Побужаючее до млтвы и посту часу военного небезпеченства. Листъ, аое.
Слово ѡ скорбехъ. Листъ, апг.
Слово ѡ Исповѣданїи грѣхѡвъ. Лист, ач.
Слово ѡ Покаѧнїи. Листъ, ачн.
Слово а҃ ѡ Пеклѣ. Листъ, арѕ.
Слово в҃ ѡ Пеклѣ. Листъ, арві.
Слово ѡ Станѣ малженском. Лист, арк.

Витай Адаме Оч҃е всего свѣта
И мой, лѣ єстемъ въ кончинѹ лѣта
З Чтоⷭ҇ой Дв҃ы безъ ѿца рожденный,
В той єдиный цель, бы былъ свобожденный.
Хр҃тосъ Сн҃ъ Бж҃їй мовитъ къ Адамѹ,
Вступивши в ада глубокую ямѹ.
Давносѧ видѣлъ южъ, в Раю съ мною,
Смерть розлучила была насъ з собою.
Лечъ ты причина своей и всѣхъ смерти,
За тебемъ мусѣлъ ажъ и ѧ оумерти.
Рукою овоцъ взѧлѣ заказаный,
Рукою прето Бж҃ею скараный.
Теперъ ѿ мр҃твыхъ всталемъ моимъ Бж҃твомъ,
З тобою живѹ и всѣмъ твоимъ мнозтвомъ.
Нажъ тебѣ помощъ ѿ руки моеи,
Встань, до ѿчизны поспѣшай своеи:
Ѿчизна твоѧ в Райскомъ огородѹ,
Знай, же з Мр҃їи сталосѧ то плодѹ.

СЛОВО

СЛОВО ПЕРВОЕ,

НА ПРЕСВѢТЛЫИ ДЕНЬ ВОСКРЕСЕНІЯ ГДА БГА И СПСА НАШЕГО ІС ХРТА.

Хс Воскрсъ.

Немашъ жадного межи Православными Хртіанами такогѡ чл҃ка, который бы на ѡвое веселое Церкви мт҃ки нш҃еи повѣншоване, Хс Воскрсъ, не ѿповѣдѣлъ: Воистинну Воскрсъ, Слухачу Православный. Всѣ єдностайне Истинныи Хртіане, в сей Преславный Воскрнія Хва Истиннагѡ Праздникъ, нѣчимъ такъ Ха Воскршаго не прославляютъ, якѡ гды мовятъ: Воистинну Воскрсъ. Якожъ бовѣмъ Той немѣлъ воистинну Воскрнути, который самымъ єстъ умершихъ Воскрніемъ и Животомъ, якъ самъ ѡ себѣ мовитъ: Азъ єсмъ Воскрніе и Животъ! Якѡ той в Гробѣ долго мѣлъ зоставати, которого самъ Бгъ Оцъ, и Бгъ Дхъ Стый з Гроба возбужали тыми словы: Востани славо моя, востани Ѱалтири и гусли! Якѡ того Востаніе ѿ Гроба немѣло быти певное и Истинное, которое мѣло оугрунтовати проповѣдь Апслскую, и вѣру нш҃у певную живота вѣчнаго оучинити! такъ мовитъ Павелъ Стый: Аще Хс не воста, тще оубѡ проповѣданіе

Іѡа. а҃і.

Ѱа. н҃ѕ.

а҃ Ко. є҃і

наше, тщаже и вера наша. Не людето ѡголошан на земли, же Хс̃ Воскресъ, але Аггелъ з Нб̃а, гды при-
Мѳ. 28. шедшимъ до Гроба ѡповѣдѣлъ: Іс̃а ищете Назаренина пропятаго, нѣсть зде, Востà бо якожде рече, Пріидѣте и видѣте мѣсто, идеже лежà Гдь, и скорѡ шедше, рцѣте Ѹченикомъ егѡ, якѡ Востà ѡмр̃твыхъ.
Ѱалм. А Сѣдителъ на Нб̃сѣ вѣренъ. Ктожъ теды вѣрити немаетъ, коли не земный чловѣкъ, але Нб̃ный Аггелъ ѡповѣдаетъ, же Хс̃ Воскресъ? кто маетъ тобѣ истинну звѣстити? гды вси хр̃тіане тымъ словомъ потверждаютъ: Вистинну Воскресъ.

Почто бы Хс̃ дшею вступилъ до ада, а тѣломъ до Гробу? якѡ Воскресъ, и длячогѡ? ѡ томъ нижшее вздетъ слово.

Се бе причины Хс̃ Сынъ Бжій, дшею вступилъ до ада, Тѣломъ зась до Гробу, слухачу Православный; тылко абы по-
Ѱалм. чолъ Воскрѣнія своегѡ Хвалебного, ѿтъ к҃на показалъ з гостинцу. А что жъ ѳ за гостинъ? Выкупленіе ѿ дïавола и смерти пекельной, вельгъ словъ Ѱалмника: На тя оуповаша ѿцы наши, и надѣяшася его, и свободи я, к тебѣ возваша и спасошася.

Вступилъ Хс̃ дшею до ада, абы его ѿ зборовъ
Епи. 15 Дшу Стыхъ з неволи дïаволскои выкупилъ. такъ мовитъ Августинъ: Жаднаи непрыпадаетъ причына, для которои, до ада вступити вѣрветъся Хр̃тосъ Спитель, тылко абы ѿ егѡ болезней выкупи.

Якѡ колемъ земный Гетмановe, звоюючи непріятелей своихъ в полю, не тылко тые по нихъ лупы берутъ, что при нихъ в полю зоставаютъ, але наѣжджаютъ на домы ихъ, и тамъ себе утѣшаютъ рѣчи и добра забираютъ; такъ и Нб̃ный Гетманъ на горѣ Голгоѳѣ в полю замѣстомъ, на Крестѣ звоюючи непріятелей своихъ, дïабола, и смерть, и побравши ихъ кормити, гды ѳ смерти ѿшлы жывъ, ѳ дïабола грѣшниковъ, якѡ то сотника Логгина, разбойника, и прочихъ; пустилъ аж до ада,

абы

дѣвы и тѣи лвпы, которыи мкш в скарецѣ нѣкомъ захованы были, дшн мовли стыхъ Патрїарховъ, Прковъ, шнкалъ. Чого вдмунымъ вдучи псалмиста, имепемъ всѣхъ Патрїарховъ, и Прковъ Хво спителеви подлковане чинитъ, такими слшвы: Возпсѣтѣ Гдн мкш пожлъ ма ѣсн, и невозвеселилъ ѣсн врагъ монхъ шмнѣ; Гн возвелъ ѣсн шада дшу мою, сплъ ма ѣсн шнсходящихъ в ровъ. Псал. кд.

Можетъ кто запытати: Чи всѣхъ же Хс въ Воскрнїе свое зъ пекла выкликнулъ е не всѣхъ. грѣшниковъ не кающихся, тамъ зостлвилъ, а тылко стыи Патрїарховъ, Прковъ и прочихъ Првныхъ дшн выкликнулъ. Что такимъ шкзнлетъ подобиство: Мкш кто вкушивши мѣлка, тое чгш в немъ ѣсть здорово, снѣдаетъ, что зась гнило, шкндаетъ; така и Хс вкушенїа Адамова Исцѣлитель, гнилви грѣшниковъ не кающихся част шкнувши, здоровом стыхъ Оцевъ себе частю оуслади. та ѣдн зъ учителей Црковныхъ мовн на швыи слова Прка Ісыи: Грзнтемъ твоимъ вдумѣде; то е. Исаї. Изранный мой ководя, зась тамо шставлмъ.

Положилъсм Хс въ Гробѣ теломъ, дѣлы живота шны, которымъ смерть шнмала была привернувъ; со и вшимъ въ Гробѣ живо дарова, спѣвае Црко стлм. Гдзенвала смерть мкш хотѣла полндехъ, брала надъ нимн горъ, не оуемотрувала, чи згрѣшилъ кто, чи не згрѣшн, всѣхъ ихъ брала до гробовъ вправлала, мнѣмаючи же нѣгды шгробо своимъ невдъ; мкъ мовитъ Аптолъ: Чаростовка смерть шъ Адама даже до Моусѣа, и на не согрѣшившимн. але тепер смртїю Хвою повѣжденна вдучи, все что колвекъ брала, шсволнве зъ людей Првныхъ, и за грѣхи жалувнчихъ, возвращати мвитъ; видлуга шкы сло в книга Товтъ: Вем благлм ѣгш возвращена ѣсть емъ. Рм: е. Тов: л.

Мкш кожемъ люде хотячи злата набыти, пущаютъ ся в глубокости земный, така Хс спталъ хотячи тѣлесъ оусопшихъ Патрїарховъ, Прковъ, Царей, Князей, и нныхъ стыхъ, мкш злато некое, в день Воскрсенїа при

держáвѣ своéи мéрти, пустúлъсѧ въ глубокоести зéмныѧ, áбы нѣ штвлъ зъ нéколѣ смертéлнои выпровáдѣ, Іер. 5. ѣкъ ѡбѣцáлъ прéзъ Прр̃ка Іезекіúла: Азъ ѿверзѫ гробы вáша, и нзведѫ васъ ѿ гробъ вáшихъ людú моѧ.

Тóѣмъ вáсне тепéрь стáло нáдъ смéртїю, чтѡ збúкло потыкáти звóйцъ вéрбтного, котóрыи малúи рéчи выдéршн, гды что и дорогóго при нúхъ ѡзмéтъ, вéсь ѡмúи горломъ своúмъ плáтитъ; ѣкѡ вы слýхаче шацбéте чáвка? вáжте éгѡ ѣкъ хóчете, áле покáзбѣѧ бúти рéчю малóю; оувáжи зъ чогó ѡкурéнныи, áжъ землѧ: оувáжишъ жúтїе, áжъ пáра éстъ, Іакѡ. 4. мúже вмáлѣ мблáѣтсѧ; оувáжишъ стáнъ, áжъ въ óбразѣ прехóдитъ. порывáючи тыи пóдлыи рéчи смéрть, ѣкѡ тáть и разбóйникъ, при нúхъ порвáла была и рéчъ дорогбю неѡшацованóю Пéрлъ, Хр̃а Сп̃тла; Ѱал. 48. áле же то бúствпокъ éстъ противъ не повúнногѡ смéрти, смéртїи éгѡ, самá смéрть скарáна, ѣкъ мóвн Іоил. 2. ѳ стмъ Прр̃ка Іоúлѣ: ѡ смр̃тн! бѣдѫ Смéртїю твоéю.

Хóчете знáти слýхачѫ, кýдà смéрть до нáсъ вскрáлаѣсѧ? Іер. 9. слýхаите стгѡ Прр̃ка Іеремúѧ мовáчого: Смéрть по óкнамъ вдомы нáша внúйде. вскрáлаѣсѧ прáвѣ, ѣкѡ тáть и разбóйникъ смéрть до éстéства ншегѡ, ѣкъ прéзъ óкна, прéзъ Пáть смúслова телéсныхъ. прéтожъ и до Тéла Хр̃а Спúтелѧ ншегѡ, прéзъ Пáть Гáнъ éгѡ найбóлшихъ, ѣкъ прéзъ óкна, внúйде смéрть ѣкѡ тáть и разбóйникъ, вскрáвшисѧ посрéдѣ двóхъ разбóйниковъ, на горѣ Голгóѳскои позлодѣúскъ, гды тма бы по всéи земли. Áле гды тепéрь Хр̃с воскрлъ ѿ Іоил. 2. Гроба ѣкѡ побѣдúтель смéртн, рекшн: Азъ éсмь воскрúсѣ и живóтъ; оуже смéрть нигдѣ ѿ Хр̃та оутéчн цéло не мóжетъ, ни óкно, ни самúми двéрми, ни по жáдною тéмности, ни жáдными путéмъ. Не оутечéтъ ѿ Хр̃а смéрть ѣкѡ тáть ѡкномъ, бо Хр̃с воскрúшн, глúи: Азъ éсмь воскрúсѣ и живóтъ; застýпилъ éи ѿ óкна, Пѣс. 4. ѣкъ постерегла éгѡ óблáвѣнница нéнлѧ, вПѣснехъ Пѣсней покáзуючи такъ: Се сéи стоúтъ за стѣнóю нáшею, преглѧдáючи óкóнцемъ. Неоутечéтъ пéвне смр̃т

Ѡ Хр҃а, и самыми дв҃ерми, со Хр҃с смр҃ти побѣдителю
и тамъ ей застоупилъ, мкъ самъ мовитъ: Се стою Апо: г.
при двереҳъ; и, Азъ есмъ Дверь, некратъ смр҃тныхъ Іѡа: і.
и адовыхъ, но Воскр҃нїемъ и животомъ. Не оутеш смр҃ть
по злодѣйскоу и пожадноу тѣмноу, со Хр҃с воскр҃шїй
мовитъ: Азъ есмъ Свѣтъ животный. Не оутеш Іѡа: и.
и жадным пѣтмъ, со Хр҃с з животомъ побѣжаючи
смр҃ть, застоупилъ ей и на пѣти, рекши: Азъ есмъ Тѳ҃ж: д
Пѣть и животъ. Але подобно зостала еще смр҃ти
една оутѣчка, а где то? ѡзнаймѣтъ Писанїе, же ск҃
крыла в Конобѣ, або трекъ в конопъ, або в горницѣ
або кѳфель. Пишетъ совѣмъ ѡ ней в книгахъ Цр҃кви
такъ: Смр҃ть в Конобѣ; а иншїи нѣкто мает: Дѣ: д.
Смр҃ть в горницѣ, то є. смр҃ть єст межи вежирцами,
межи пѣнцами, мкъ межи разбоиниками оубива-
ючими душ. которыимъ непознаютъ чашки студеной
воды, неславятъ гласа Г҃дна ѡного: Спрѣчаетъ ка Дѣ: кѳ.
чалкъ въ скудѣлницы воду носящ, по ней идучи; але
трѣвками запалаючими, готуютъ себѣ трѣвы, оу-
годные огню не оугасающемоу. и длятого оупоминае
Хр҃с животдавецъ, абысмы люде такихъ конокосовъ,
такихъ конопель, горницовъ и кѳфлевъ пѣнцкихъ
смертоносныхъ вистерегали: Внемайте себѣ, дане
когда ѡтягчаютъ срца ваша ѡбадѣнїемъ и пѣнетвомъ; Тѳ҃ж: кѳ
со тамъ прави смр҃ть в конобѣ, смр҃ть в горницѣ и
в кѳфли, и въ всякомъ пѣнцкомъ господѣ. Лечъ ѡж
чинитъ смр҃ти хранитель дїаволъ, которого абысмы
вистерегали ѡбежирцы найпаче при пѣнетвѣ, перестер-
регаетъ неполненный горкими слезными водами
Апл: Трезвѣйтесь, кодрствуйте, зане ѵпостатъ ва Пе: е.
дїаволъ, мкъ левъ рыкаючи ходитъ некого погло-
тити. тотъ то ѵпостатъ ангелъ злый, темный,
хотячи оутаити, же смр҃ть єст в конобѣ, смр҃ть
в горницѣ; рыбетъ кламанье на тыи господахъ смер-
тоносны, мкъ на гробахъ, на конкахъ, горцахъ, кѳфлахъ,
шклянницахъ, тожде на гробокъ, который кыдалъ
и правдивее. Ангелъ добрый, свѣтлый, на гробѣ Хр҃овомъ;

Нѣсть зде; мо́витъ кождо́мꙋ ѡ҃ный а҃гглъ лжи́вый до пи́нницъ такъ: О҆знаймꙋ́йте вамъ писа́нїе, же смр҃тъ в҃ коно́пи а҆бо в҃ ко́вчезѣ, смр҃тъ в҃ пи́шеницѣ; а҆ле неслꙋха́йте: Нѣ҃ зде смр҃тн. а҆ та҃ гды ѡ҃безпе́чившимъ неѡ҃глядо́жный чл҃вѣкъ тѣ́мъ прелести́вымъ на́писомъ, дорве́тъ мно́го пи́нницкого сокро́вища, такъ пи́льно в҃ немъ и҃щетъ смр҃тн, ꙗ҃кѣ пи́льно Мироно́сицы и҃скали Хр҃а въ гро́бѣ; и҃ что҃ прн верхъ на́чинѣ пи́нницкого была́ на́пи҃: Нѣ҃ зде смр҃тн, пїи́ до дна́; то допи́вшимъ дна́, зна́йдꙋ ꙋ҆жѣ пѣ́вне пи́нница на днѣ непра́вдꙋ ѡ҃ного на́писꙋ: Нѣсть зде смр҃тн; а҆ле вѣ́детъ ѥ҃мꙋ́ на днѣ пра́вда на́писꙋ проти́вного: Нѣсть зде жи́вота́; зна́йдетъ на днѣ пра́вдꙋ на́писꙋ ѡ҃ного: смр҃тъ в҃ коно́пи, смр҃тъ в҃ горнцꙋ, и҃ въ всѣ́комъ пи́нницкомъ сокро́вищѣ.

Ин҃дн҃т҃ Чи мало́ тн́ было́ слꙋха́тꙋ, которы́е в҃ сокро́вища пи́нницкн҃ допина́ем того́ на́писꙋ: смр҃тъ в҃ коно́пи, смр҃тъ в҃ горнцꙋ. Голоферна́ Гитма́на войскъ Ассирі́йскихъ, ѣ҃ц҃а҃: гі҃ где тра́фнлъ на смр҃тъ, а҆ гдѣ́ не в҃ пи́нницкихъ сокро́вищахъ Ѧ҃ммо́на кра́ Аммалѵ́ковъ где найшо́лъ смерть, а҆ гдѣ́ Да́нїи҃: ѣ҃. не в҃ пи́нницкихъ сокро́вищахъ? Валтаза́ръ царь такожде, где смр҃тн вкꙋси́лъ, а҆ гдѣ́ къ и҃ тои́ не в҃ сокро́вищѣхъ непо́нимыхъ немалѣ́жное пи́шетвомъ? А҆ такъ тѣ́н тѣ́лько могꙋ́тъ при пи́тїи, такїи́ на́пи҃: Нѣсть зде смр҃тн, чнтати, кото́рый мр҃не въ сла́вꙋ Бж҃їю пїютъ, непо́нимчнемъ повче́нїемъ ѿ҃ сокро́вища и҃збра́ннаго Па́вла с҃: ѧ҃ко҃: і҃ ѿ҃ны́мъ: а҆ще мрѣ́тѣ, а҆ще пі́ете, а҆ще нно что твори́те, вс҃ѣ въ сла́вꙋ Бж҃їю творѣ́те. А҆ле кото́рый над мр҃вꙋ ꙋ҆жина́ючи трꙋ́дъ, не въ сла́вꙋ Бж҃їю, лечь въ сла́вꙋ ѕ҃ѣ́зскꙋю пи́нтъ, гды з пи́шества допꙋщаю́тем грѣхо́въ смертѣ́лны҃; такови́й пѣ́вне нехо́й вѣ́дантъ, же Нѣ҃ зде жи́вота́, а҆ле ѥ҃сть зде смерть в҃ коно́пи, смр҃тъ в҃ пи́шествѣ. Нехо́й такїи́ не ѡ҃жида́нтъ на зло́е словъ Хр҃та Воскр҃шаго ѿ҃ныхъ, которы́е рекъ до ѕ҃ѣ́нникꙋ своихъ: Ма҃ѳ҃і҃. а҆ще и҃ что҃ смр҃тно непію́тъ, не вредя́тъ и҃м҃. Заправды́ пи́нницъ вредя́тъ смр҃тоно́сное пи́шество, бо и҃м҃ наслѣ́дїа жи́вота вѣ́чнаго в҃ Цр҃тви҃ нѣ́номъ поскабля́етъ, вѣ́дꙋчи нелѡ́жногѡ сѣ́дн҃телства

Апстолского шбого: Не льстнтеся, пнанци Цртвїа Бжїа не наслѣдатъ. 1 Кор: 6.

Йле за дотого, мк ХС Воскрлъ? пѣснмъ рѣтъ є, же несмлом чжїю, але своїм влсном Бжтвенном. тако пререкл шсѣтъ сѧ ѻ Стго Евнгелнсты Іѡанна: Никтоже дшѹ мою вземлетъ шмнѣ, но азъ полагаю ю шсебѣ, влсть имамъ положнтн ю, и влсть имамъ пакн прнѧтн ю. и штвлъ славше шХрстѣ воскршемъ Адамлнй С: навелъ тако: шжнлъ прѣвой которнй есть в немъ жво. Іѡн: 10.

Якш ковемъ начнне золотое, наполненное росом Нбснom, добре закрнтое, але замкнено, хочъ въ внѹтрностяхъ земныхъ закопано вдетъ, снлою ѣдналъ променей слнчныхъ свѣтлнчнмъ на нимъ, знову выходнтъ на верхъ земл; тако прелацнѣшее начнне, и на злото Арбское пенкнѣшее и дорожшее, Пренайстѣнше Тло Хрто, наполнено росом Нбснom Бжтва, мк мовнтъ Апстолъ: В томъ живетъ вскш неполненїе Бжтва телесне; лкш погребеное было и замкнено въ внѹтрностяхъ земныхъ, привалное камнемъ велнкнм, мк свѣдунтъ Евнгелнсты: Утвердншa Гробъ, знаменавше камень Стрегтодїем. задержаное ѣдна та снлы не могло; ею Мо промене Слнца Справедлвости Ха, которам Упостасне пренайстѣншомѹ ономъ Тлѹ была привлченам, жво его на верхъ земл выведла, и взбудила хвалебне, ведаѹ слѹ в Гумнахъ Црковныхъ: Йтъ бнстъ, но невдержа; и Востанѹ, рече, съ славом немолчно мк Бгъ. Мат: 28.

Длячого бы за ХС Възкрсалъ? Першам есть прнчнна, абы в Хртїанахъ вѣрѹ Възкрнїм телесъ нашнхъ вщепн. тако мовнтъ Аплъ Павелъ: Аще ХС проповѣдуетсм мкш нз мртвыхъ востал, какш глютъ нецїи въ васъ, мкш Възкрнїм мртвым нетъ? Аще Възкрнїм мртвы нетъ, то ни ХС востал. Аже мы вѣрѹем, же ХС Воскрлъ, то и Воскрнїе мртвым вдетъ. тако мовнтъ Стый Грнгорїй Нсскїй: Йзбавитель нашъ прнмлъ смрть, абысмося не шбавлали оумрети; Воскрлъ за, абысмо мы вѣровали, же маемъ востати. 1 Кор: 15.

Дрвглм, авы Хс воскршїй, на мртвыимн и жнвыимн себѣ Гдемъ wказалъ бытн, по словесн стгw Апстла Рм: д. Павла: На сесе бо Христосъ оумре, и воскрсе, да мртвыимн и жнвыимн wвладлетъ.

Трстм, авы себѣ показалъ бытн правдникw Wномw Бжнм. Же оумерлъ, показуетъ егw тое бытн правдникwмъ члвкwмъ; же змртвыхъ востлъ, показуетъ егw бытн правдникwмъ Бгомъ. Есльнбы тылко былъ Бгомъ, оумертвлнбы немогъ, и есльнбы тылкw былъ члвкwмъ, воскрнyтн бы также своимъ снлою немогъ. Бы тды показалъ себѣ бытн wбразъ и Бгомъ, не тылко члвкwмъ, длтогw налѣжалw емy оумертвнтн мкw члвкy, и снлою своею воскрнyтн мкw Бгy; И длтогожъ рекъ прѣ Перка Софwнїн: Потерпн мене, Софо: въ днь воскрнїм моегw, въ сафдн телетво.

Четвертм, и wстатнмъ прнчнна, авы Христосъ востанїемъ своимъ wмртвыхъ, насъ оупалыхъ поднесъ и wправдалъ славою несмртелности; такъ мовитъ Рм: д. Стнн Апстлъ Павле: Востасъ wправданїмъ ради нwгw.

wХе спснтелю, есльнколн можешъ насъ понести wсмртн кажнотъ, и wземлн на Нбо, мкw тепрь, Мт: кн колн Дастьтнсм вемъ власть на Нбсн и на землн. Атожъ въ второе воскрнїе нше дарwн намъ, да мкоже Ко: е wблекохомсм въ wбразъ перстнагw, такw wблечесм и въ wбразъ Нбснагw. понесн насъ wжнотъ неспоконо на земли, на жнотъ спокойный, авысмо доконца жнотъ нашегw, прѣ всемн инwверцамн wголошалн: Воистнну воскресъ; дарwн намъ, авысм и wна неполнло словw твое истинное сїе: Истнна Іw: н. свободнтъ вы. Истнна wземлн воздвгшам, ты самъ Хе истнный Бже нашъ wгроба воскршїй, wвелкихъ насъ бдъ свободн, да зовемъ тн, wистнномъ воскрснїн твоем: Ісаі: Истнна Гдня пребываетъ въ вкы.

Амнь.

Слово второе на пресвѣтлый день воскресенія Гдⷭ҇а Бг҃а нашегѡ Іс҃ Хрⷭ҇та.

Возлюбленный мой Бѣлъ и Красенъ. Пѣ: Пѣ: е.

По такъ срогихъ а тиранскихъ мукахъ ѿ безбожныхъ жидовъ Хрⷭ҇ту Спⷭ҇телеви нашему в невинности заданыхъ, хотячи ѡблюбеница Хв҃а Црковъ мт҃ка наша, ѡблюбенца своегѡ Хⷭ҇а прославити, же не тылко ѥⷭ҇т Бѣлымъ ведлуг Рожденія своегѡ з Чⷭ҇тои Дв҃ы, и ведлуг невинности своеи; але теж и Красны албо Червоны, ведлуг Звѣтязства своегѡ на смертію, таки уживаеⷮ слов: Возлюбленный мой Бѣлъ и Красенъ, то ѥⷭ҇т Червоный, слухачу Православны. Где при бѣлой невинности, нинѣ ѡсобливе прѣ красноⷮ албо червоноⷮ даетъ знати, же фарба краснаѧ червонои Крови Хв҃ои, ꙗкъ была знакомъ болезни и жалю всему міру, по часⷭ҇ Стрⷭ҇тей Хв҃ы: та уже тепе таѧ фарба червонаѧ злученаѧ з Ѹвелбеным тѣломъ Хⷭ҇а Воскрⷭ҇шаго, ѥⷭ҇т побудкою до веселѧ и радости всему міру. до чогѡ стосуючисѧ и Ѱалмиста, ѡ Радостномъ дню Воскрⷭ҇нія Гдⷭ҇нѧ мовитъ: Сей день ѥгоже сотвори Гдⷭ҇ь, возрадуемсѧ и возвеселимсѧ в онь. Если почо та познати можемъ, же Ѡблюбенецъ Црⷭ҇кви Хс҃ Воскрⷭ҇шій ѥⷭ҇т красенъ, ꙗко межи иншими знаками, по подарку Воскрⷭ҇нскомъ красномечку, которое в нинѣшній Празднинъ поздоровлѧючи ѥдинъ другого, звыклисмо себѣ взаемъ даровати, на знакъ надѣи ѡпришло славѣ Нб҃ной вѣчно по Воскрⷭ҇нїи нашемъ ѡбщо. Которои надѣи ꙗкъ ѥⷭ҇т знакомъ той, то краны нинѣшни Воскрⷭ҇нскій подарокъ? ѡ томъ слово сіе будетъ. Ѱал: ѕ҃і

Домагалисѧ негдысь Фарисее и Саддукее оу Хⷭ҇а Спⷭ҇тлѧ, абы имъ знаменіе ꙗкое показалъ з Нб҃а; нащо имъ ѿвѣщалъ: Вечеру бывшу, глⷭ҇ете ведро будетъ, червонѣ ѥⷭ҇т бо сѧ Нб҃о. Слухачу Православны. Мѳ: ѕ҃і

ѓдн бы й тріи̑хъ кто̀ домагда̀лся, ѓбы є̀мꙋ показа́ны бы́ли в Чрт҃вѣи мнѣ на мнѣ Нетъ, знаменіа мнѣ, ѡ̀ погодѣ сла́вы ѡ̑ной вѣчной, которая на по воскрснїй нш҃е ѡ̑щіе воспѣти мн҃ѣ, є̀сли жи҃тіе нш҃е временное конча́ем покоѧнїе; выражнѣйшїй знаменїй немо́жна бы ѻ̀то показа́ти, мнѣ подо́бнѣй ꙋ̑мѣти слова: воскрснїй Хв҃ꙋ принѣсшꙋ, глаго́ти мо́жете, ведро вѣдетъ, червонѣетсѧ Цр҃ковное Нбо ѡ̑блаку червонꙋ подарко̀ воскрснихъ; Ѧтаи̑нство сіе, є̀сли не знаменїа вѣчной погоды сла́вы Нб҃ной наступающей по воскрснїй нш҃е ѡ̑щіе? Что̀ бо кто̀ лꙋчше выражати мо́жетъ надѣю сла́вы Нб҃ной вѣчной, ꙋготованной мірꙋ Кро́вїю Хв҃ою ѡ̑багрснному и̑ ѡ̑кꙋпле́ному, и̑ червоное воскрснее мнѣніе, ко̀торымꙋ подо́бѣ є̀ ѡ̑кр҃ѣ мі́ра ѡ̑багрснꙋ Кро́вїю Хв҃а ѡ̑кꙋпи́тєлѧ, до Мѳ҃ѳ. Кокошн в бѹдꙋщꙋю ꙋподобляющимсѧ ѡ̑бы́ми слова́мꙋ: Ко́лкратꙋ восхо́тѣхъ собра́ти сыны́ твоѧ чада Іерꙋсали́мле, мнѣже собира́ет кокошь птѧнца своѧ по крилѣ. Кото́рый то ѡ̑кꙋпи́тєль на Хс҃ воскрсшїй, всѣхъ на ѻ̀кр҃ѣ мі́ра сегѡ̀ ѓлка́ющихъ є̀мꙋ, мн҃ѣ на ѡ̑кр҃ѣ вѣчности вѣкопрѣчной вознести до вѣнца сла́вы и̑ чести въ Цр҃твїи Нб҃но, и̑ багрснцемъ бѣлѣющаго тѣла, мнѣ Царе́й принѡ̀сѣти. Та̀ ꙋ̑бо имѣѧ Лк҃ѕ. Апл҃ѕ: Лще є̀мъ страждемъ, є̀мъ и̑ вѣцарствемъ. Дознава́ѧ того на себѣ ѡ̑ный ѡ̑пса́ный в Апокалѵ҃псѣ, Апо҃ѕ. который до Хр҃а мо́кр҃: Нѣкꙋпи сѧ нас҃ Кр҃ови кро́вїю своею ѡ̑ всѧкаго колѣна и̑ ꙗ҃зыка, и̑ люде́й и̑ пле́мене, и̑ сотворнах сѧ нас҃ Царе́. Выража́ѧтъ нам҃ъ то̀ вла́сне нѣтлѣнїй кра́сный воскрснскїй пода́рѡ, который мо́гла бы́ла и̑звѣсти з своеѧ скорбны жены малы̀ птѧнцѡ, мнѣчѣ прирожде́не до лѣтана: нѣмъ мнѣ гл҃а Хс҃ и̑з гро́ба и̑сшедшїй на жнво̀ безсмр҃тный, в тѣлѣ бѣлѣющемъ на Нбо̀ бо́нѣемъ; та̀ тожде воскрсшїй жнвотда́вѣ подаетъ на невонтпли́вую надѣю, же и̑ нас҃ въ ѡ̑бщее воскрснїе, нѣкы з скорбны, з гро́бѡ на́шихъ возведетъ на жнво̀ но́вый, смр҃ти ѹ̀же неподлега́лый, в тѣлесѣхъ бѣлѣющихъ; и̑ возлетѣти тамѡ̀ же на Нбо̀ за собо́ю сподобитъ: да и̑дѣже, рече́, а҃зъ, тамо̀ и̑ слꙋга мо́й бꙋдетъ. Іѡа҃кѳ.

Дорогіе бр҃ѣнны и̑ вдалчные ѡ̑чом людскимъ пѣрам,

але далеко бо́лш вдачнѣйшїе хрⷭтїа́номъ тые Воскрнскїе нн҃ѣшнїе черко́вные пода́рки, мко знаменїа Воскршїа тоѣ Нѣмон Кокошн Хⷭ спⷭи́телѧ, хотѧщого и҃ насъ воскрѣсити, и҃ собра́ти мко пти́нца по крылѣ бг҃ода́ти и҃ сла́вы своеѧ; со рⷣкїны и҃ Перлы лѣдно богатый кто може́тъ мѣти, але Воскрнское мѣнко, бы мкъ кто былъ оубо́гїй, достáти лáтвю мо́жетъ: а тое мкожъ вдачно бы́ти немáетъ? коли вѣзрѣнкомъ ѣ҃ст надѣѧ по о҃бѣщемъ Воскрнїи. добрѣ о҃ны нaйдорóжшихъ вѣчны непонáтыхъ, о҃ которы́ѧпалъ: Óко невидѣ, и҃ ухо не слы́шà, и҃ на срце чл҃вку не взы́йдо́ша, мже оуготова́ бг҃ъ любя́щимъ его́. ѧ, Ко: в

Пи́шетъ Блїузъ Йсто́рик, же гды Алеѯа́ндеръ Севе́русъ народи́лсѧ, дна того́ в Палáцу том знайдено было мнце фáрсы пурпуро́вои, тое гды мáтъ его́ дано было, вѣщкове ворожнли, мжъ той зна҃ Чр҃кой порпуро́вой фáрсы, подобный о҃кругови свѣта, знамено́вт, же Севе́русъ Царе́ бы́ти мáт, щосѧ поты́ нестáло. о҃глядливое то знáменїе, которое гоно́ситъ Чр҃кую выражáло! Такое бáлсме знáменїе и҃ Чр҃ковъ Мтка нáша оу себе о҃гладáетъ в днь Воскрнїѧ Хво, гдысѧ всѣ кро́вїю Ѳкупи́телѧ нше́го о҃рожа́ и҃ о҃бновлѧ́мъ, до вѣчнаго по о҃бѣще́ нáше воскрнїи живо́тъ; всѣ насъ прето и҃здра́ны бы́ти на гоно́ Чр҃твїи не зимного временного, але Нѣного вѣчного, при то́м знáменїи нн҃ѣшнем кокошо́ Пурпуро́во, козвѣщáетъ Стогласный о҃ный вѣщокъ, куроглашéнїе до покалнїѧ вздючого, ку томужъ Чр҃твїи бо́сужденный, Петръ Стый, гды мóвит: Выже родъ и҃зкра́, Чр҃кое Сщенїе, нáрдъ стъ, людіе о҃бновленїа. Сднáже вѣдати мáт. мжъ на тыхъ всѣхъ тылко, тое и҃здранїе на достóнство Чр҃твїи Нѣного непóлнитем, которы́й той зна҃ надѣѧ Чр҃твїи нѣного, той пода́ро́ Воскрнскїи чнсты рукъ дѣламн достóйно пѣстую; вѣдалъ оупомнéнѧ Пáкла стго: Сіе да ѣ҃сте вѣдуще, мко всѣ блудны́ йли нечн, йли лихóмецъ, мже є҃ идолослужи́тель, не и҃мá достоянїѧ въ Чр҃твїи Хр҃та и҃ Бг҃а. ѧ, Пи: в. Еф: є.

И҃нцѣ мкожъ бы двà рáзмсѧ ро́дн, напе́ре само́ в сесѣ

З Кокошн проиꙁходнемъ; повторе прeꙁ загрѣканѣ матернее, проиꙁходѧ в птенцѹ ѡжиданно. тѣ и чꙗ два рꙁличꙗ родн, напередъ прeламое єствѡ своѥ выходꙗчи на сеи свѣтъ; повторе, ѩкѡ бы ꙁ скорбны и ꙁ тмы вѣка сего исходꙗчи на свѣтъ Нѣбный прeблгтъ Воскрeнїа Хва, ѡжидаючѡ насъ до вѣчно жизнѡ. защо блгодарꙗчи
а. Пѣ. Прeꙁ С: пишетъ тѣ: Блвѣ Кга и Ѻцъ Га ншего Іс Ха, по многꙁѣ своеи мꙋцѣ порожи на въ ѹпованїе живо, Воскрeнїемъ Іс Хвымъ ѿ мртвы, въ наслѣдїе нетлѣнное и нескверное и неѹвадаемое, гобанденное на Нбсѣхъ.

З мнцꙗ ꙗбы выити могълъ птенецъ, три рꙁи маю ѹпережати: маетъ чꙗ немалый мнцѣ загрѣкати, кнѹтръ ѿмкнити, а потомъ преламатнем в скорбнѣ. Вꙁажмож и чꙗка, ѩкъ великого потрeвѣ споражнѣ до ѿвагненѣ Нѣнои славы; загрѣкатнем напередъ маѣ
ѱа. об. любовїи къ Кгѹ и ближнн, такъ барꙁо, ꙗбы могълъ З ѱалмнстои похвалити: Согрѣкꙗ срце моѥ въ мнѣ, и в поꙋченїи моѥ разгорнтъ ѻгнь; вѣданчи ѡ то, ижъ ѩкъ мнце посредствочи тепло латвогъ ѿмкнетъ в птенца: тѣ посредствющеи любовїю, надѣꙗ нꙗша в зажиганѣ ѿчнꙗны Нѣнои, латвогъ ѡбращаетъ; бо мовн Августнъ: Надѣꙗ любовїю задержуетъ. повторе, чꙗкъ ѩзмкнатнем маѣ прeрꙁные трвды, и погорженѣ
Мт. н. его свѣтнн рꙋнн, бо мовн ХС Спитель: Иже погубн дшꙋ свою менe рад и Єѹлїа, той спсе ѥ. потѡ скорбна Тѣла ншего в гробѣ ѩко разорнем, чꙗкъ ѡбщаго воскрeнїа ѡкажемъ нови чꙗко ѹвѣлѣны. такъ мовнт Аплъ:
к Ко. е. Иже зимнам храмнна тѣла ншегѡ разорнтем, ꙋданїе ѿ Ба имамы храмнна нерꙋкотворенѹю вѣчнѹю на Нбсѣ.

Оучн Аристотелe, ижъ ѥднаго мнцꙗ, два птеца народнтнем могѹтъ, єсли плѣва жолтка на двоем рождѣлнтъ. Что в мнцѣ жолтокъ, то в чꙗкѹ любовъ, там єсли вѣдетъ змѣрати на двое, къ Кгѹ и ближнимъ, з надѣꙗ пришлои славы, ѡкажѹтем ѩкѡ два птенца, Прославленїе дшн и Тѣла. А такъ, єсли
днвѣмъ, гды ꙁрастѣнного мнцꙗ мкїи пѣснкный ѡ кажетем птенецъ, ѩкѡ то Павъ, албо иншїи мкои

сáнчнон ѡ҃казáлон фáрсы; ѡ҃ мнóжим дивовáти вóдѣ, гдѣ Хс̃ спáсль зрáнтаѣннаго тѣлá нáшегѡ, оучúнй чáвка нóваго, всегѡ свѣтлостїю накшталтъ сáнца сїáнчого! мнѣ мóвитъ ѳ҃ Кнтвéннаго Ѳуáнгелиста Матѳéа: Тогдá Прáвнцы просвѣтáтсм мнѣ сáнце въ Цр҃твїи Ѻц҃á нх̃. Зсмертéлнаго оучúнй не смертéлнымъ, Ззéмнаго Нб҃énымъ. Мт҃: гі.

Пóки птúнецъ в҃ мнцѣ зостáнетъ оуформовáный, пóты что рáзъ толчéтъ в҃ скорвнý, áбы ѥ҃ пробúвши, нáсéй свѣтъ вúйти, á вóлности ѥ҃ оутрéхи нáнемъ зажúти мóгáл; такъ люде Кáсм бóлчїй, пóки жúвъ въ мірѣ семъ, пóты что рáзъ мнóгими скóрбми, прúкростми, ѥ҃ рáзлúчными вѣдáми, нáтѣлѣ своéтрапáены бывáнтъ, áбы имъ зегѡ розвязáвши, нáѡ҃номъ свѣтѣ могли вóлности ѥ҃ оутрéхи вѣчнон зажúти. Такъ зсéй скорвпы тѣлá выкїм Пáвлъ С̃: гды волá: Окаáнéй áзъ чáкъ, ктóма мнé вúвéй ѡ҃ сéртй тѣлá сегѡ? Желáнїе нмáмъ рáзрѣшúтисм, ѝ съ Хр҃мъ бы7ти. Рм: ѕ. Фнлі: á

Мнóго натвры вымыслúла пóкармовъ на поснлúне тѣлá чáвческого; áле жáдного немогла ѝ҃зобрѣсти пóкармъ чúстшого ѝ здорóвшого нáмнце. нехáй не вѣдáю мнѣ вѣдýтъ вышменúтые пóкармы, могýтсм зописовáти, люкъ ѡ҃ горщкá, люкъ ѡ҃ дымý, люкъ ѡ҃ сáжи, люкъ ѡ҃ прáхý; бы нелюдú в҃ якóй пúлности были ѡ҃ кóхмúстра, лáдякто оусадúвшисм начíе здорóве, хотячи ѥгѡ зглáдити зсéрца, трýтнзнý вúнýти мóжетъ. мнцѣ зась натвра мнѣ мóромъ нѣкúкимъ, скорвпон такъ оузкронла, же áнѣ трýтнзною зáразнтисм мóжетъ, áнѣ дотыкáючнхсм нечúстымн рýкáма змáзáти, áнѣ ѡ҃ дымý áлбо ѡ҃ сáжи згорчѣти, áнѣ пороху в҃ сéбѣ впýстúти, áнѣ ѡ҃ горщкá смáкой прнрожéный оутрáтнти мóжетъ; Такъ Кáвéнный в҃ Нб҃ѣ, чтые ѝ безпéчные вѣдъ мѣти вáдости. На сéмъ свѣтѣ ѡ҃плакáномъ, жáдногѡ непокáжешъ мн добрá, котóрое бы незмѣшáлося згóркости смýтковъ, áлбо недолýжностей мнúхъ. знáйдешъ чáвка такóго, котóрый вéдлýгъ оурожéнм

ёсть шлáхѣтный, áлѐ оубóгїй. знáйдешь и тáкогѡ, котóрый богáтый, áлѐ оубóгїй вдгорѣвый, любы нетлѣнїй. знáйдешь и тáкого, котóромѹ люди спрїáтъ, áлѐ тóжъ, колѝ сáмъ хóрый, и на всѣмъ болѣзнь. знáйдешь тáкогѡ, котóрый на твáрь пѣшный, áнадѣ шпѣтный. Áнна была пѣшная на твáрь, áлѐ неплóдная. Лíа плóдная, áлѐ на óчи хóрая. Неемáнъ, Кнáзь сурíйскїй богáтый былъ, áлѐ прóдобáтый. Данíйл, котóрый ёгѡ оублѣчнáл здорóвый, áлѐ оубóгїй. Áзъ Цáрь, чегѡ немѣл зроскошíй? áлѐ тóжъ, колѝ тáкнми болáми в ногáх трáпленый былъ. На нéбѣ зась жáдное злѡ непримѣшáется добрáмъ вѣкѹíтй: бо тáм ѡтрíтъ Бгъ вемкѹ слáдзь ѿ óчїю и, и смрти невдетъ к томѹ, ни плáчу, ни вóплю, и болѣзни невдетъ к томѹ, мкъ мóвитъ Стый Iѡáнъ в Áпокалíпсѝ.

Áпок. Пíшѣ Спартáнцы, же колѝ народíлся Антонíнъ цéсарь, Кóкошъ знѣлá и тáм мíцѣ пурпурóвой фáрбы, котóрое гды брáтъ ёгѡ Кассíáнъ мкѡ бы игрáючи, оупвщеное на земли зби. Юлíа Мáка заволáла: Áх прокáнтый братоубíйнце, брáта твоегѡ забилé! чтóм по тóй и стáло, бы ёгѡ на лонѣ мáтки забилъ. Пупурóвое тебóное мíчко, имы тепé по тáй Воскрéнїи Хвáлѡрожáнчогѡ нáсъ, гды пéвствмъ на знáкъ надéи ѡ пришлой по ѡбещемъ нáшем Воскрéнїй слáвѣ Нéной вéчной, стерéчмся мáлм пíлно, абымы ёгѡ не оупвстíли на земли; то ёсть: абымы надéи нáшей не оутрáтили чрé престрáстїе до зéмных вещéй; бо ёсли тá оупвстí твоя надéя нáшъ, ѡ котóрой Áпл: Ёповáнїем бы спасóхомся; власне тѡ на лонѣ мткы ншéй Цркви. Забéмо брáта плóти нáшей дхá.

Рм: 8. Ёсли прéтѡ хóчемъ áбы дхъ нáшъ, мкѡ птенецъ живый з скорбы, з тéла егѡ нзшéшн, вслáл на небé Пре Ёвлебíногѡ тéла, и ѡкрылáтилъ долетáлъ к Нéной слáвѣ вéчной, ѡ которóжне з тымъ дáром Воскрéнескимъ крáсным, з надéю крáсоты нáшей вздéнцы Сýдíй Прáвагѡ оуготовáной, годéмѡ;

хранячи, абїе немарвшая надєа наша, на пѫти
соблажнєнїа мира сегѡ, ѿ похоти плотскїа, похоти очїю,
и гордости живота; ѩкъ на єупомнѧєтъ Бжтвєнный
Аплъ Павелъ: Блюдѧте єубо какѡ ѿпрѧсно ходите, Єфє: є.
не ѩкоже немдри, но ѩкоже премдри, искѹпѹющє врємя,
ѩкѡ днїе лукавїи сѹтъ. ѡчома и къ Апокалѷпсѹ: Апо: г.
Держи єже имаши, да никтоже пріимє вѣнецъ твоѩ.
что ѷадомника нєзмѣнѧєтъ, мовячи блаже ѡ надєи: ѷа: лѕ.
Уповаи на Гда и твори благостыню.

Тои тєды Да нѣшнїи Красныи Воскрєсєнїи, и знак
надєи ѡ пришло по ѡбщє наше Воскрєсїи слав Нєбо
вѣчной, за волочєное любовъ ваша слѹхачѹ право-
славныи, вєдавъ звычаи хртїанскогѡ з слово сим
Хс Воскрєс, при лобзанїи дховно пріимѣте; абысте
припомнячи себѣ з него, прилого ѡбщого Воскрїа
стыихъ славѹ, готовали себѣ до ѡнои, надѣанїемъ Ко: а
всегѡ срца, горящи къ Бгѹ любовїю неполѣнногѡ: и. а.
Да ненадѣющеся вдє на ся, но на Бга жива, возста- Рм: не.
вляющагѡ мртвыя; видячи ѩкѡ водянгїи Гда Іса.
инаи съ Ісом возджвнгнет: и ожывотворн мртвыя
телеса наша, ѩкъ мовитъ Аплъ. Дотогоя готовячи,
маи ѩкъ подобнаи да нѣшнемѹ красномѹ Воскрєсє-
номѹ подарку ѡфєровати Гдви, самое єукрашєнное
любовїю срце наше єупобадающее на него, мовячи: Готово ѷа: нѕ.
срце наше єупобати на Гда. А Хс Воскрсїи свщнмъ
въ Гмстѣхъ живота дарвничи. ѡдавѣтъ намъ пѣвне
въ ѡбщее Воскрєсїе, єужѣ не надѣю, але самымъ ѡдер-
жанїемъ славы нєбной въ животѣ вѣчно, ѡ которо Рм: ѕ.
Апстолъ: Дарованїе же Бжїе животъ вѣчныи,
ѡ Хрстѣ Іст Гдѣ нашемъ. емже трыднѣвно
съ славою Воскрсшемѹ, да сѹдетъ слава
съ Бгомъ Ѻцемъ, и стымъ Дхомъ,
въ вѣки вѣкомъ.
Амнь.

СЛОВО Г. НА ПРЕСВѢТЛЫЙ ДЕНЬ ВОСКРЕСІА ГДА НШЕГО ІС ХРТА.

Сей день егоже сотвори Гдь, возрадуемся и возвеселимся в онь. Псалом, рзї.

Ѱа: кд

Если коли, якш ничь выполнилося ѡбое Чрв Сѡнского Прчтво: вечеръ подворится плачь, завтра радо, слухачь Православный. Ктожъ вовсѣм з правдныхъ Хртіанъ не празднуетъже в вечеръ Стртей Хртныхъ, плакало все створеніе, коли Створителя своего в темномъ положеного ѡглядало гробѣ; а плачучи з великом ѡхотою прагнуло ѡглядати пло ншу [которую Хс Спитель з гробу силою Кжтва своего мкл воскрешти] оуже неполѣглую смрти, але безсмртную: оуже не темную але свѣтлую, оуже не тяжкую, але легкую и проникаючую. же все створеніе плакало; мл̃ѣ натое Свѣдителя Павла Стго, Рм: и. который такъ мовитъ: всемы, якш вся тварь совоздыхаетъ и соболѣзуетъ даже до нынѣ. дамогоб даетъ нижей причину: Вземненія чающе ѡткровенія тлу ншему. А теперъ гды тая плоть наша в Хртѣ ѡпадалася з гробу, якш цвѣтъ някій найслучнѣйшій, бо такъ ѡ нем пререкаъ в Псалмисты: Процвѣте плоть моя; але зарасъ, не тылко чловѣкъ, але все створеніе, нѣкы пташтво часу весны, в день Воскресенія Хртва, до весела себе побужаетъ, з Псалмопѣвцемъ ѡкым: Ѱа: рї Сей день егоже сотвори Гь, возрадуемся и возвеселимся в онь. же правѣ день Воскресенія Хртва сотворилъ Гдь днемъ весны, якъ мовитъ писаніе: Въ мцѣ новый [то е часу весны] изшелъ ест ѡ земли егупетскія [то е воскрилъ ест и з гроба,] прето возрадуемся и возвеселимся в онь. Исхо: 34.

Якъ день Воскресенія Хва е весною, такъже и людей побожныхъ Ѡбщее воскресеніе, вдетъ подобное до весны, ѡ томъ слова его вниматедно послухайте.

Днь Преславнагw Въскрѣнїѧ Хва Поневаже є
Весе́лый, тако є бдѧ́чный, же вѣсь свѣ́т оу-
веселѧ́ет, ꙗкw мо́вѣ w не́ди Цр҃ковныѧ бу́тѣ: Лк҃ Па:
въ Въскрѣ́сѣніѥ твоѥ Гн҃ Нбо и земла веселѧ́тсѧ, на вокрь
а ѱлами́сте: Гдь въцр҃ни́сѧ, да раздѹ́етсѧ земла, ѱ҃лмс.
Слы́хаѹ Правоглавный; Ктожь є́гw не вѣдетъ смѣ́сти
прирови́сти до ба́рзо весо́лои весны? Гдь и са́мъ Хс҃
Спи́тель вседѣ́жанчи Цр҃ковь Ма́тїкѹ нашѹ по плачѹ до
весе́ла, весно́ю є́гw тнтѹлѣ́етъ мо́вѧчи: Востани Пѣ:
и прїи́ди блнжнѧ мо́ѧ, Голѹбѧ́нце мо́ѧ, до́брам мо́ѧ пѣ҃: г.
ꙗкw се знма́ прѣ́ѧде, дожд ѿ́ѧде, и прохо́ѧде вѣ́сѣ,
Цвѣ́ты ꙗви́шасѧ на земли. Кѣ́дѣ не є́сть весно́ю
Днь преславнагw Въскрѣнїѧ Хва, Гдь вѣ́чный и са́мъ
ꙗкw Цвѣ́тъ ѿноки́лъ, и мно́гихъ сты́хъ зсобо́ю
зГро́бкwвъ ꙗкъ кра́сныхъ цвѣ́тwвъ вы́провадилъ? Что
ѡбъясня́ючи є́ди зѹчитє́лей Цр҃ковныѧ на wвыи слова,
[Цвѣ́ты ꙗви́шасѧ въ земли нашеи] такъ мо́витъ:
Пытаѣ́ш, пра́вѣ, когда то было? Когда разѹмѣ́еш,
е́сли не вто́и часъ, когды процвѣ́тѣ Тѣло Хво, въ
Воскрнїе? Той пе́рвыи и наймо́лшїи Цвѣ́тъ, кото́рыи
ꙗви́лсѧ въ земли нше́и, со є́сть начато́къ вскр҃шнѧ
Хс҃, ѿнъ пра́вѣ Цвѣ́тъ по́лныи и Крнъ ѹдо́лныи.
тои́ пѣ́ди цвѣ́тъ показа́лсѧ пе́рвѣи, али не́ѧм є́ди,
кwи́мнwга тѣ́лесъ сты́хъ ѡкwпи́вшесѧ вста́ша с нимъ,
кото́рыи ꙗкъ на́йкрасне́йшїи Цвѣ́ты с нимъ ꙗви́шасѧ
въ земли нше́и. є́дно вы́нялъ тыи́ мѧлѣ́ныи цвѣ́ты
зГро́бкwвъ посполѹ зХр҃то Спи́тела, ꙗкъ зара́зъ ба́рзо
ра́но Цр҃кви Мт҃ки нше́и, ꙗкw Го́рлицѧ нѣ́якои весо́лы
Гласъ слышаны є́сть въ земли на́шои. Что то за Гла,
е́сли не wвы́и? Хс҃ Въскре́съ ѡ҃змр҃тныхъ, см҃рть см҃ерть
попра́къ, и сщнмъ въ Гро́вѣхъ жнво́тъ дарова. Же
Хс҃ Спи́тел зГро́бу мѣ́лъ ѡказа́ти ꙗкw Цвѣ́тъ, Іса: лѣ.
да́вно ѡто́мъ было Прр҃цтко ѹ Іса́ѧ, кото́рыи рекъ
ѡ не́мъ: Процвѣ́тетъ ꙗкw цвѣ́тъ. гдѣ и́ншїи зво́дъ
та́къ чита́етъ: Процвѣ́тетъ ꙗкw Крнъ.

Вы́шолъ зГро́бу ꙗкw Лѣ́лѣи напере́дъ, и́ѭ ꙗкw
Лѣ́лѣи лѣ́нитсѧ ба́рзо, дла подо́бныхъ зла́тѹ зе́рнъ

которій всобѣ маетъ. такъ Тѣло Хво ѡказалося лснячое и свѣтлое для ѡвогш златаго зерна, бѣтвамовлн, которое в себѣ маетъ.

Єслн теды твій цвѣтъ Тѣла Хва, для єного такопрнмїютъ мѣности трохи на Горѣ Θавѡрской показаной, показалася лснячнмъ якш Слнце, ведлугъ
Мѳ: 5. Єуангелы Мадѳя мовячогш: Лнце єгш просвѣтнла якш Слнце, рызы же єгш были бѣлы якш снѣгъ. Чтожъ розумѣете, єслн не з болшон пїенкности и свѣтлости ѡказалася Дня теперешнягш, гды всѣ чотыри прнмїютъ Прославленїа на себе взялъ.

Повторе, якш Лѣлѣя з Земли выходятъ бѣлам и
Пт: Червонам, так Хс Спнтель зГроба вышолъ бѣлым
Пт: 6. и Червонымъ, ведлугъ ѡвыхъ словъ: Братъ мой бѣлъ и Красенъ. Въ Днь Стртїй прнтрафилося Хвн то, чтося збыкло цвѣту выннлому з земли, и взрок люскїй оувеселячому прнтрафлятн часу весны. Ктожъ не прнзнаетъ? якъ гарзо латво веселый цвѣтъ, преходящи ѡбражаетъся ногами, подоптаный бываѳ ѡ Звѣрей, оутнекаетъся Кѡлами возѡвъ, такъ, же слабѣтн и оувадатн начнналъ. Ндѣжъ гды прїйдетъ Полудень, а горячнми променами сонными докменый будетъ, здаетъся же жадной надѣи недостаетъ, абы допершогш стану и пїенкности прїйтн могъ; але гды прїйдетъ ночъ, такъ Нѣнон Росою бываетъ покроплены, же мдлою и главою Главъ своюподноси, Листїе роспростнраетъ, давною чнрствость и фарбу ѡбравши, очомъ людскимъ далеко оутѣшнѣйшн, нѣжъ пре тымъ были, себе показуетъ.

Пойдѣможъ до Ха Спнтеля нашогш, аза небы часу Стртїй накштадтъ младогш Весеннагш Цвѣту, по допганымъ, пошарпанымъ, стертымъ, такъ, же немѣлъ видѣнїа нн доброты? гды за почасъ Полудня на Крѣтѣ горячнми промѣнями Сѣкон Справедливости былъ дотменый, здавалася уже ѡвшѣкн, же по немъ, и жадной небылоѡ надѣи, абы до першон могъ прїйтн пїенкности. Але славхлнтежъ, чтося

ємъ притрафило; гды стертый и подопалный ногамъ
шныхъ мдовнты звѣрей, жндовъ мовлю, положены
былъ на трн днн до Гробу, а пришла Ночь преславнаго
Воскрнїа его, Аижъ онъ Роемъ Кзкой силою зостовшн
покроленымъ, гдысма душа его Пренаестѣйшам знову
зачнла з Тѣломъ, и сталъ до несмртелнаго жнвота,
далеко пѣнкнѣйшимъ и хвалебнѣйшимъ нижли пред
тымъ былъ. И невзмотрую иншой Таемницы, дла-
чого бы въ Огороду хотѣлъ быти Погребены, Як
Стый Iоа мовн: Бк намѣстникъ идеже Распѧтъ Вертогра,
и въ Вертограду Гробъ новъ, в немже никтоже по-
ложенъ бы. Тылко абы далъ знати же прѣ Въскрнїе
свое якоо найпѣнкнѣйшїй Цкве з Онаго огороду мѣл
выйти, и рещи: Процвѣте плоть моя. же Въскресенїе
Хво есть надѣею Въскресенїа тѣлъ нашихъ, ведлугъ
Апстла Павла: Аще бо вѣруемъ, яко Іс оумре и въскресе,
тако и Бгъ оумершам о Іс приведетъ с нимъ. То
и Въскресенїе наше будетъ подобное до весны.

Iоа: дї

Якоо албовемъ почасъ весны очекиваемо бе жадно
вонтпѣня ожилыхъ цвѣтовъ и зелїй в огородкахъ нашихъ,
та бе жадной вонтплности очекивати повиннемо
часу духовной весны, обецаго въскресенїа нашего о-
жилый быти телеса наша: Бо якъ Бгъ днвною своею
Силою Кзкою, зерно пшеничное, зерно цвѣта албо
древа в землю всѣянное и оумерлое, выводитъ в колосъ
пшеницы, в цвѣтъ, в древо; чемужъ бы не мѣлъ плоти
члвческой и костей в пра оберненый выкестн в тыжъ
тѣлеса? тымъ доводо Стый Григорїй Папа Рымскїй,
побѣдилъ Еутихїя Патрїархъ Кнстантнополско,
же оумирающи кзкши рукамн своимн за плоть свою,
великнмъ голосо закола: выпаю, же в ей плоти востане.

Погане тѣла оумерлыхъ людей не вѣруючи Воскре-
сенїю ожилыхъ, тю до сплененя, то до пожартя звѣ-
ремъ давали. Мы хртїане в землю не для того ихъ
кладемо жилыхъ, тылко абымо далн прѣ тое знати,
же якъ Семена древъ, албо цвѣтовъ часу своего,
з земли своей выйти мають, а якъ часу весны древа,

и цвѣ-

й цвѣты, по снѣгѹ ѡбѹмерлымн бывшн, далеко пѣкнѣйшимн выростаю, нижан перетъ быан, та тѣлесанн, тепе змерлын, й вземан, положенын далеко з болшон пѣкностю нижан перетъ быан, повстанѹ. Исаіи 35 так ѡ томъ проковалъ Іса́їм: Ѹзрите й врадѹется сце ваше, й костн ваша ѧко трава процвѣтѹтъ.

Час Осен й зимы, все на свѣтѣ здае быт застарѣлое, й ѧкобы змерлое, древа, цвѣты, трава, зеліе: прінде Весна, ѧж свѣт весь почнаетъ ѡновлѧти, з смѹтна ставтся веселымъ, з шпетнагѡ пѣкнымъ, й прнѡздобленн, з нагого рознымн цвѣты, зеліем й древесы прнѡдѣтымъ, з ѹбогого ставтся келце богатымъ. Такем власне притрафи выбранны Божнм часѹ ѡной Духовной Весны, ѡбщаго Въскрнїм: Тепер ѡнн свѣт смѹтны для великнхъ подвнговъ, й ѹмертвленїм плоти, на тѣлѣ не красны, наги, ѹбоги, прінде въ ѡнам Весна пожаданнам, ѧжем ѧко цвѣты, й древа ѡновлѧтъ, за смѹтокъ вздѹтем радовати, ведлѹгъ Ѱалмнсты: Въсхлѧмем Преподобнїи къ славѣ, и возрадѹнтем наложахъ своихъ. За наготѣ прнѡболокѹем в мнотъ, за ѹбозство прнймѹтъ богатство. Ѧкѡ ѧко зѧ ѡновлѧтъ, Выразнлъ Стый Аплъ Павелъ рѣшн: Свѣтем въ тлѣнїе, въстаетъ въ нетлѣнїе, Свѣтем в нчесть, въстаетъ въ славѣ, Свѣтем въ немощн, въстаетъ въ снлѣ, Свѣтем тѣло дшевно, въстаетъ тѣло Духовно. Теперъ кладѹтем телеса до Гробовъ зеповани подлеме, въстанѹтъ на Весну ѡнѹю жанаго ѹже зеповання небомчнем, анѣ гладѹ, анѣ зимна. Теперъ кладѹтем бчестные, тѣмные, гнои з себе й робацтво выданчіе, Прінде Весна Въскрсенїм ѡбщаго, ѧжъ повстанѹтъ честны, такѹю на себѣ мнотъ свѣтлости манчін якѹю маетъ сонце, Мцъ, звѣзды. Теперъ зхорѣлые свѣтъ й лѣнивые, прінде Весна ѡбщаго Въскрсенїм, востанѹтъ з такон снлон й хнжости, же зарас та Стые могѹтъ быти тѣлом, где схотѧ быти духомъ, ѧкѡ Аггел карко прѣдкон скорости й не понятон: Ѧкѡ ѡбовѣмъ Аггелъ занесъ Авакѹма в мгнѣню Данін 9.

ока з Іюдеи къ Вавулѡ кнака сотъ миль ѡстоѧщїи, и тоѥжъ прѣдкости ѡ неслъ на задъ; такъ можетъ дша чловѣка благословѣннаго носити тѣло свое, якоже схочетъ найхижшою прѣдкостю.

Якѡ часъ весны, єдинъ цвѣтъ дрѣвогѡ преходитъ, то фарбою, то запахомъ, то вораетомъ, то сиою, то пїенкостю, такъ часъ Въскрсенїа ѡбщаго, избранїи Божїи, єдинъ дрѣвогѡ превышати бѣдутъ, пїенкостю, ѥкостю, славою: тамъ алковѣмъ и накшам бѣдетъ пїенкости ѥкость на Мчнкѣ, инакшам на Дѣвственникѣ, и накшам на Оучителю: бо якѡ звѣздѧ звѣздѣ изѡменѧетъ въ славѣ, такѡ и Въскрсенїе мертвыхъ; поневажъ кождый тамъ прїиметъ по своемъ трудѣ. А якѡ часъ весны цвѣты з земли выникле, єдни ѡ дѣвятъсам фарбою золотою, якѡ роменъ, албо слонечни, инши Нѣною, якѡ Гіацинтъ, инные Пурпурокою, якѡ Рожы, и Тулипаны, инные бѣлою, якѡ Лѣлѣи. та избранымъ Божїи часъ Воскрсїа въстанутъ, кто з фарбою золотою для дѣла Любви ку Бгу и ближнимъ, пїенкымъ якѡ Солнечникъ, кто з фарбою Нѣною для Нѣногѡ жнтїа, якѡ Гіацинтъ, кто з Пурпурокою пїенкымъ якѡ Рожа, для выланя Крови за Ха и єгѡ Цркви, кто з фарбою бѣлою якѡ Лѣлѣа для захованогѡ Дѣвства. ,K.Coi:e

Подчасъ весны, немашъ тогѡ смыслу, котрїи бы своею ѡзобливостю немогъ мѣти оутѣхи, видѣнїе маѥ оутѣхы з зеленою травы, з рознихъ цвѣтѡ и древъ рознои пїенкости, славы маетъ оутѣхы з рознагѡ мелѡдїйнагѡ Птицъ спѣванья, вкушенїе маѥ оутѣхы з заживанья рознихъ зелїи и мрынъ, Ѡконанїе ѧдажъ немаетъ своею ѡзобливою оутѣхи? коли чловѣкъ милого, и вдячнагѡ на зеленои траве в полю по тѣни якѡ розкошнагѡ древа, албо в Ѡгородку межи розмантымн ходячи, албо сидячи цвѣтами, з зелїи и цвѣтѡвъ выходячогѡ зажываетъ запахы.

Стоевиможъ то до ѡноѧ духовнои весны ѡбщаго Въскрсїа своегѡ, где вшѣ смыслы избранныхъ Божиихъ

такъ

такъ же ѹвеселенны бѫдѹтъ. Ѻчи бѫдѹтъ веселити зѣницею мокрости Нѣкоей, зъ славы Благословенныхъ, зъ товарищства Аггловъ, зъ дивнаго и неконченаго множества позорю. Ѹши зъ славнаго спѣванїа Аггловъ, зъ розмовъ вдачныхъ. Вкѹшенїе зъ напою и сладости Нѣкоей. Ѻбонянїе зъ запахѹ, которїе бѫдѹтъ выходити зъ тѣлъ прославленныхъ, ѩко натотъ часъ Телеса Стыхъ процвитѹтъ якю Крѹнъ, и якю вонїа мира бѫдѹтъ. Такъже и Ѻсязанїе своею шобливою бѫдетъ мѣти оутѣху. Чтоси ѿтѣль дасть видѣти, гды ХС Спитель по Воскресенїи своемъ пришедши двереми затворенными до Ѹчникѹвъ своихъ, рекъ до Ѳомы Стаго: Принеси перстъ твой сюда, и вижь рѫцѣ мои, и принеси рѫкѹ твою, и вложи въ ребра моя, и небѫди некрѣ но вѣрѣ. Іѡа. К. И нато маючи взгладъ єдинъ зъ Ѹчителей Церковныхъ такъ мовитъ: Ѻчи, Ѹши, Ноздри, Ветѣ, рѫцѣ, Гортань, Ѹтроба, Плоцы, Кишки, и иные внѹтрнїе и поховрхѹные члонки Благенныхъ въ Нѣкѣ дивнымъ оутѣхи и сладости смыслом наполнятся.

Почасъ весны, правдать любо вси древа, всѣ цвѣты лѣсные и огородные ѿмоложаются, и ѿростаютъ, але не всѣ ѿростаютъ въ славѹ человѣческѹю, и не всѣ древа принослтъ пло. такеж притрафитъ часѹ Воскресенїа нашего ѿбщаго, вси востанемъ, но невси измѣненсм въ славѹ: Далеко болшая часть востанетъ до неславы, до зганьбости, до ада, не в тѣлѣ прославленомъ, але смородливо, мѣзерномъ, терпенїю полегло, любо незопсованю. ѿ выбранныхъ мовитъ Псалмиста: Ѳ. А. Кѫдетъ якю древо саженно при исходящихъ вѹдъ, еже пло свой дасть въ время свое. ѿ проклятыхъ за: Не такю нечестивый нетакю, но якю прахъ, егоже возмитаетъ вѣтръ ѿ лица земли.

Слухачѹ Православный, хощем ли якю цвѣты часѹ весны при избранныхъ Божихъ зъ Гробѹвъ повстати пѣсненными, носячи на всѣ якю пло нѣякїй Чотырн Примѣты Прославленїа, на слѣдѹючо Ха Спителя нашего в житїи, в страданїи: Ко аще сни страженъ,

с нимъ да и прославимся, якъ мовитъ Павелъ Стый. Рим: гі.
Оправуймо Воскресеніе Хво, не козногласованіи и
піянствы, не любодѣяніи и студодѣяніи, нервеніемъ
и завистію, но въ простотѣ Срца, и чистотѣ Бжіей, к. Кор: а, и ѕ.
въ разумѣ, въ долготерпѣніи, въ блгости, въ Дсѣ
Стѣ, въ любвѣ не лицемѣрнѣ, въ словеси истинны,
въ силѣ Бжіи, въ Млитвахъ. А такъ, гды пріидетъ
ѡная пожаданая весна, Воскресенія нашегѡ,
Въстанемъ, и якѡ Хртосъ измѣнимъся
въ славу Нбсную, Аминь.

Слово А. въ понедѣлокъ свѣтлой нлди ѡ волочебномъ инокомъ.

Нѣсть здѣ, но воста. Мат: кн.

Пришедши побожныи Невѣсты Мироносицы до Гроба Хвого по Волочебное, Братіе Возлюбленныи. Незовсѣмъ на Угодного имъ Аггла трафили; бо ихъ ѿ Гроба ѿправилъ, рекши: Нѣсть здѣ. якъ бы тежъ мовилъ: не застались оужѐ Бисера многоцѣнного, сокровища не истощимого, сокровенного в сей скарбницы, в Гробѣ лежащого незастались живота. Еднакже будте доброи надѣи, жеся вамъ зявитъ, и васъ радостію исполнитъ въскорѣ, любо теперъ Нѣсть зде. Что чинятъ Мироносицы? повернувши ѿ Гроба, желаютъ певне оудатися до Мтки живота, Преблвенои Двы Мріи Вцы, хотячи ей въпрошати: Гдѣ ѿиде Возлюбленный твой? гдѣ выйшолъ Пѣ: Пѣ: є.

и Гроба ѡжившій Іс Сн҃ъ ткои? которыи ны на сеи Преславный Празднникъ Воскрсніемъ своимъ, болѣзнымъ ѡбдарилъ. Але что гды повертаючи ѿ Гроба звѣстили имъ и самъ Воскршій Живот дае зрадостію: Ише Іс стрѣтѣ и глалъ, радуйтесѧ; немогло ихъ дорожше и оутѣшнѣйше на тое потикати болѣзное. полученіи желаемое Мурономцы. жебысте прето и любовъ ваша на сеи радостный Празникъ, менаючи Ха ѣ Гробѣ, не тщо ѣднаки ѿходили; вдетъся ѣ нѣшнемъ словѣ болѣзное намъ розлавати, тылко пріимвите зохотою.

Мѳ: кѳ

Велебный Ѻцiве, и Братіе возлюбленыи, почавши ѿ старшихъ аж до меншихъ, немона вам лепшим ѡбдарити болѣзным, яко Животом; бо не иншое тылко тое, и Самъ Хс Спнтѣ намъ даровалъ, ведаучи Пѣсни Чрковной: и свщнмъ въ Гробѣ живот даровалъ. Что было в прешлым четырнадцатницу оумерщвленіи розных плоти вашен, то воздержаніи ѿ брашенъ и питіи, то неспана, то Мшы частыи, то Поклоны, ѣлеи не гроты вашн? боите ѿправдничи тое прелен Стѣи Четырнадцатницу, не ѡ томъ иншомъ мысланн, тылко ѡ грехахъ смртелныхъ, выражаючи рчи самою на себѣ ѡбычаи Апльскій слова: По всь дни оумираемъ. а такъ на болѣзное то живота себѣ заслуговалнѣ; яко мовитъ Павелъ Стыи: Аще оумрохомъ съ Хртомъ, вѣруемъ яко и живы будемъ с нимъ.

2 Ко: 5.

Рм: 5.

Оумираемъ зХрмъ двояко, разъ коли мартствами его ѡбладногу свѣта погоржаемъ, мовячи съ Павлом Стымъ: Мнѣ мръ распатъся, и азъ мрю. другій разъ, коли Хвы на себѣ выражаемъ страти, мовячи зтоюже Апстломъ: Азъ имъ Гда Іса на тлѣ моемъ ношъ. Братіе Возлюбленный, гды оубажимъ Иноческій живот на земли, неможе лепш его на звати, яко Гробомъ Хвымъ, ато для трохъ причинъ; Першая, яко яко Гробъ Ха Спнтеля не былъ его власным,

Гала 5.

Тимѳ

а҃ле Іс҃ифовымъ, вѣдлугъ о҃бычъ слѡвъ Матѳ҃ѣа С҃: Положи҃ ѥгѡ в новомъ своѥмъ Гровѣ, и҃же и҃зсѣче в камени. Такъ животъ Иноческій неповинен бы҃ти блаженъ, толкѡ Хв҃ъ. такъ мовитъ А҃пл҃ъ Павелъ: Аще живѣмъ, Гд҃ви живѣмъ, аще оумираемъ, Гд҃ви оумираемъ. Кто в҃ѣкомъ станѣ живучи, натои҃ часъ толкѡ о҃бычаетъ бы҃ти слугои҃ Хв҃ымъ, наторои҃ часъ толкѡ мовитъ: Готовѡ сѳ҃рце моѥ К҃е, готовѡ сѳ҃рце моѥ, до выполненіа Запов҃ѣдей твоихъ, коли҃ алѳ старостіи҃ зелѣѥтъ, алѳ хоробои҃ зболѣетъ и оумираетъ, а҃ Иноки҃ К҃гласа кончи҃, такъ здоровымъ бѫдучи, ѣкѡ и хорымъ, повиненъ бы҃ти слугои҃ Хв҃ымъ, памятаючи всегда на слова А҃пт҃олскіе: Аще живѣмъ, аще оумираемъ, Гд҃ви ѥ҃мы, и ѥгѡ К҃скіе выполнати Запов҃ѣди, мовачи з Псалмо҃никомъ: Готовихсѧ и немѫтихсѧ сохранити Запов҃ѣди твоѧ. Повторе, ѣкѡ Гровъ Хв҃ъ былъ каменнымъ, такъ животъ нашъ Иноческій повиненъ бы҃ти до знесенѧ вѣх҃ъ о҃ свѣта, тѣла и діавола походящихъ на насъ искушенія, каменнымъ, то ѥ҃сть твердымъ, терпеливымъ, такъ мовитъ Іаковъ С҃тыи҃: Долготерпѣте Братіе мои҃ до пришествіа Гд҃ня, Се земледѣлецъ ждетъ чтнагѡ плода земля долготерпѧ о҃ немъ, дондеже пр҃иметъ дождь ранъ и҃ позденъ. Долготерпѣте оубѡ и вы, оутвердѣте сѳ҃рца ваша, ѣкѡ пришествіе Гд҃не приближаетъ. Неха҃и кто ѣкѡ хочетъ бѣтъ в камень, неха҃и ѥгѡ рубаетъ, сѣчетъ, и желѣзомъ о҃стры҃ выглажетъ, не спротивляетъ, не рушаетъ, а҃ нападаетъ томъ, который в негѡ бѣтъ, которыи҃ ѥгѡ сѣчетъ и выглажетъ. Такъ Иноки҃ въ вшеликих҃ искушенѣахъ и скорбехъ повиненъ бы҃ти твердымъ, терпеливымъ, жаднагѡ слова прикрогѡ немовити на тогѡ, который ѥ҃мъ кривду ѣкѡю чини҃. Что такі҃ ѡ҃бычаи҃ прикладѡ: Єди҃ Млодинецъ просилъ, абы ѥгѡ пр҃инято до Монастыра. рекъ ѥ҃мъ старши҃: бы҃ и то столкіем, аби҃ ѥ҃мъ и҃ фѳкаи҃ нане҃. Ои҃ такъ оучинилъ. Спытал ѥгѡ старши҃: а҃ что҃ъ тебѣ тои҃ столъ мовилъ? рече҃: а҃ ѣкѡ маетъ мовити?

ѡповѣсть стáрець: хочешь ли ты тáкимъ бы́ти
ꙗкъ тóй стóлпъ тáкъ твердúмъ, и терпели́вымъ,
тéды тебѣ врáта ѡтворѧ́тъ, а éжели тáкимъ бы́ти не
мóжешь, возвратúся в дóмъ свóй. Прéжде что óный
стáрецъ выражá, же Ѩнокъ, éсли хóчетъ за волочéное ѡ Хв̃ жúвотъ вѣчный ѡдéржати, трéба бы́ти в
жúтїи стóлпомъ кáменнымъ, въ вели́кихъ нéкуше-
нїяхъ и скорéхъ твердúмъ и терпели́вымъ. и для
тогѡ мóвитъ Пáвелъ сты́й: Крáтїе мои́ возлю́бленнїи,
твéрды бывáйте, непоколéбимы, и́збыточествующе в
дéлѣ Гдни всегдá. По трéте, ꙗкѡ Гробъ Хвъ мáзи
в себѣ Тéлѡ éгѡ Прeнáчистѣйшое бы́лъ ѡ жидóвъ
оу́тверждéнъ и запечáтованъ, вéдлугъ слóвъ стгѡ
Матфéа Евáнгели́ста, Рече́ и́м Пилáт: Имáте кустóдїю,
и́дѣте оу́тверди́те, ꙗкоже вѣсте. Они́же шéше оу́тверди́ша Гробъ знамена́вше кáмень с кустóдїею. тáкъ
жúвотъ Ѩнóчекїй нéполнь дарáнчнꙋ добродѣтелей
повúненъ бы́ти оу́тверждéнъ стрáхомъ бжíимъ, ꙗкѡ
кустóдїею, запечáтованъ зáсь смирéнїемъ, ꙗко пе-
чáтїю, áбы прóнмл хвалá нáшихъ добродѣтелномꙋ
éгѡ жúвотꙋ належáчюю не ѡнмлá заплáты; ею
мóвитъ сты́й Нúлъ: Ѩнокъ прóжнꙋю хвалъ лю-
бя́чїй, éстъ дѣлáтель безъ заплáты, прáцꙋ подúм-
мꙋетъ, а́ заплáты не прїúмꙋетъ. Что тáмже
такúми ѡбычáетъ подобéствы: Ꙗкѡ прáвѣ бóка
дéржкам не задéржꙋетъ в себѣ влáжныхъ рéчей, тáкъ
и порóжнам хвалá прéтъ нáлгаѧетъ добродѣтелей на
городы: бо ꙗкѡ мрогѡ чáвка éстъ сокрывáти со-
крóвище, тáкъ мрогѡ Ѩнока éстъ сокрывáти в себѣ
добродѣтель. Спы́тáйте, ѡколи же бы то на нáшъ такáм
пришлá ѡмéна, жебы жúтїе нáше былѡ Гробóмъ Хвы́мъ?
ѡповéдáю: ѡ оу́мерщвлéнїи. Бо ꙗкѡ зéрно пшéнно
в землю вкúненное, éсли не замрéтъ в змнѣ на лéто
господáревн жáдногѡ не прúнóситъ плóдꙋ, вéдлугъ
слóвъ Хв̃ Спúтéля: Áще зéрно пшéнично пáдше на
землю не оу́мрéтъ, то éднюѡ пребывáетъ, áщели
оу́мрéтъ, то мнóгъ плóдъ сотвóритъ. Тáкъ чáвкъ

éсли

к. Ко: ei

Мѳ: кѕ

Ѳ прóне
слáвѣ,
слѡ: з

Їѡн: ві

ѣ Пѣлокъ Свѣлон Ѣлн.

ѣслѣ хочетъ ѿ смѣрти прѣйтѣ къ живо́тъ, потрѣбѣ ѣбы напередъ оумѣръ свѣтꙋ прѣбꙋгорѣніе, тѣлꙋ прѣ оумерщвлѣніе. Ѣкш тѣды Хс̃ съ Гро́бꙋ своегш съ вѣлікою Воскрѣсъ слáвою, такъ мы, ѣслѣ сообразны бꙋдемъ вѣ жи́тїи своемъ подо́бїю смр̃ти ѣгѡ, съ вѣлікою слáвою Воскрнемъ до живота вѣчнагш, гдѣ бѣ жáдною бо́лꙁни ѝ зáндрости вѣхъ до́бръ Нѣ̃ныхъ зажнáти бꙋдемъ. До́брый живо́тъ нáзыкáемъ, колѣмъ намъ гдѣ до́брѣ повóдитъ. Але тꙋтъ самáя рѣчъ, ѣбы чл̃къ на до́брый гдѣ напáсти мóгъ живо́, многѡ ѣгѡ мꙋчитъ напрѣ оупрѣдѣти вѣдъ, клопото̃ ѝ фрѣвко̃.

Ѡберн̃емъ ѡчи нш̃и, Брáтїе, на рóзные вѣ мірѣ сѣмъ стáны, шбáчимъ, же жáдень не вѣнчáетъсѧ, áще не зáконнш мꙋчень бꙋдетъ. Жáдень не прихóдитъ до чести, до слáвы, áжъ напередъ до знáти мꙋситъ розмáнтыхъ вѣдъ ѝ оутѣснкшъ. Вѣ мірѣ сѣмъ знáйдемъ, то Ѣ̃ѣне Ѡбѣщóныхъ, то Ѣ̃ѣне Вѣмóжныхъ, то Вѣмóжныхъ, то Ѣ̃ѣне Прѣвѣлѣ́бныхъ, то вышꙋе Прѣвѣлѣ́бныхъ. Прáвдат же пѣ̃ѣкный то живо́тъ, але до позвѣрхóвногш вндѣнїа, Слáвный, але до мнóстви годности, але оубáжте, что оупрѣжáетъ ѡны̃ прáцы, нѣвчáлы; дохнáлъ тогш Ѣ̃клѣзїáстесъ Хр̃ъ Іерꙋсалѣмскїй гды рѣкъ: Сíа бы́сть чáсть моѧ ѿ всѣгш трꙋда моегѡ. Ѣкшбы рѣкъ, жѣмъ прáвѣ зостáлъ Хр̃ѣмъ въ Іерлмѣ, на перед дохнáлѣмъ прáцъ, ѝ клопото̃, ѝ фрѣвкóвъ. Такъ вдáѣне, ѣслѣ кто́ хóчетъ на до́брый погмѣрти своѣй вѣ Нѣ̃ѣ напáсти живо́тъ, На перед нáшем сѣтѣ потрѣба ѣмѣ дохнáти рóмáнтѣ вѣдъ, прáцъ, клопотóвъ, фрѣвнкóвъ. Ѝ дáлтого рѣкъ сáмъ Хс̃: оуꙁкáм врáта ѝ тѣсна пꙋть въ водѝ къ живо́тъ, ѝ мáло ѝхъ ѣ̃сть, ѝже ѡбрѣтáютъ ѣгѡ. Гды живо́тъ ѣ̃сть нѣнзный, зыкáлъ люде мóкнти: чтѡ мнѣ по животѣ, колѝ пꙋсто вѣ кáлнтѣ. Немóжете бы тепрѣ того мóкнти Брáтїе, бо такíй живо́тъ берете за волочéное, вѣ котóромъ вѣсь достáтокъ, ѣкш мóкнтъ Пáкелъ Сты̃й ѡ Хрѣтѣ вѣскршшимъ: Сн̃ѝмъ вѣ нáмъ дарꙋнкова. Ѣмерóгїй зáвъ Сты̃й: Вѣ нѝмáмы

к̃, Іѡ: в̃

ѣ̃клѣ: в̃

Мѳ: ꙁ̃

гѡ: н̃, с̃ѡ: авро

в Хр҃тѣ, и всѣмъ в нас҃ Хр҃тосъ. При томъ жикотѣ мкш маетъ быти пѹсто в калитѣ, коли нас҃ ради ѡбнища, да мы нищетою егѡ ѡбогатимся? Жестѣ тэды брат҃іе пре оумерщвлѣніе плоти своеи всю прешлую Четыредесатницѹ, в гробах҃ себе держали, То слышне ка мкш свѡщим въ гробах҃ за волочебное жнво належит҃. За Дрѹгое волочебное даю вам в нѣкшный хвалебный празник҃ Въскресѣніа Хр҃това, и радѹитесм. Але тѹт васъ пытаю, где той радости шѹкати маете? Пѡйдете з Мироносицами до гробѹ Хр҃тового, аж рекѹтъ вамъ тое, что Аггл имъ рекъ: Нѣсть зде. Читаю в кнігах҃ Чителъ, же гды Іѡан҃никове лакомы были на Крастелн, або на перепелицы, нетерпѣл имъ Бг҃ люб҃о ндалъ, скарал҃ ихъ, и мѣсце оное, на которомъ их҃ смерть поткала, назвал҃ гробом похотѣи. Роскоши сегѡ ѡбладнаго свѣта, за которымн сѧ дн҃ь и ноц҃ люде оуганяютъ, свѣтъ то перепелицы жндовскіи, шѹкаетъ кто в нихъ прнемаковъ, мкш то весел҃, богастъ, чести, роскошеи, але нѣсть зде. Знайте, же гробомъ пахнѹтъ, єлн кто донихъ рѹцѣ свои лакоме простретъ. Такъ мовитъ Ѱалмнста: Гробы ихъ жнлица ихъ въ кѣкн. сѧ Кже мои! Амалокъ єст межи Хр҃тіяны жндомъ подобныхъ, что при гробах҃ похотеи Тебе шѹкаютъ; что свѣтъ лакометва, выдрѣтва, лихвы, заборнетва, крнвопрнсѧжетва, ѡбжирства, пянства, чжолоства, и про: грѣхи смертелніи? свѣто гробы похотеи. А лакомцѡ, драпежцѡ, лихвароѣ, крнвопрнсѧжцовъ, пянниць, ѡбжирцовъ, чжоложниковъ, полинъ свѣтъ. И для того мовитъ Стыи Іѡан҃: Міръ весь въ злѣ лежитъ. Тын, гды тебе Хѣ Спталъ радости наша шѹкаютъ, незнаходѧ, бо тебе при гробах҃ похотеи шѹкаютъ. И такъ слѡне ѡповѣмъ такимъ: нѣсть зде. Єлн кто з васъ братіе вѣдати хочетъ, что свѣтъ добра егѡ свѣта? Рекъ, пакн то, и лапачкн свѣтъ на чловѣка вѣднагѡ; такъ мовитъ пнаніе: Сътворѣніе Бжіе въ мерзости сътворенно єстъ, и въ соблазнь дшамъ члчкімъ,

и вѣсть

и вѣсть ногамъ вѣнхъ. Шукаютъ чловѣци вънихъ радости, але нѣсть зде. Напрыкладъ, положатъ въ пастку трóха припалѣного хлѣба, або прысквареного мяса, бѣднам мышка, на запахъ разъ зайдзе въ пастку, другій разъ ся оумыснетъ, то надъ оустопитъ, то повернетъ знову, а того бѣднам невѣдаетъ, же то на здоровѣ ей зрада и ошукане. Шарпнетъ разомъ тоя принади, ажъ в пастцѣ зостаетъ, где радости шукала, тамъ находитъ смотокъ. Могла бы кто перестерчи бѣдную мышку, и речи ей: незадрай, нѣсть здѣ радости, шукаешъ живота, нѣсть здѣ, свóй оутратишъ. А такъ за кусóкъ принады бѣднам мышка себѣ самой находитъ смерть, находитъ гробъ пóхотій.

Братіе возлюбленнíи, которíи ся за свѣтомъ оуганяютъ, чи не дознаваютъ на себѣ того сами, же имъ свѣтъ часто в пастку ся оборочаетъ? богатства, годности, рóскоши, єстъ то прысквареный хлѣбъ, прысквареное мясо. Ахъ нестятежъ! бѣдный чловѣкъ, якъ голоднам мышка на запахъ оныхъ принадъ прибѣгнаетъ, разъ зайдритъ в пастку, разъ попáхнаетъ, то ондá, то повернетъ; попáхнаетъ той принады на той часъ, колнеся квентъ оякбы в свѣтѣ гоноръ. Оходитъ, коли оубажаетъ, же той тяжаръ не по его снагѣ, або коли негодность себѣ припнаетъ. Повороча́етъ, коли мокнетъ, бодай мѣти помощниковъ, а такъ озмы на себе тую годность. Оважитъся бѣдный, и скорóмъ зубами, якъ голоднам мышка докнетъ того припáленого покáю, ажъ впалъ в пастку якъ мышка, то єстъ, впалъ в клопоты, фрасунки, небезпечéнства, и працю. Такъ мовитъ Екклезіастесъ: Сéрце моє видѣ много премрости, и разума принятя и хитрости, разумѣхъ аз, якъ и се єстъ нездоленіе духа. Где иншій зводъ такъ читаетъ: и в тыхъ єстъ праца и оутрапенье духа. Екклезіаста.

Любо тéды данам єстъ вамъ за волочебное и радо, але оубажте где? не при гробѣ пóхотій, нѣсть здѣ,

Матѳ: 6

Іѡн: 8
Ѱал: 85

але на пѹти, бо мѡвитъ Мадеи Стыи: Ѿ сѣ Іс стрѣтѣ
и глл: Радѹитеся. А то для того, абыте не
вдобрахъ егѡ свѣтныхъ, не при гробахъ похотей,
але на пѹти ѡной шѹкали. Пѹтемъ ѥстъ Хс, якъ
самъ рекълъ: Азъ ѥмъ пѹть, в немъ правдивое и до-
сконалое Радѹитеся. Такъ мовитъ Ѱалмиста: Пред-
зрѣхъ Гд предо мною выну, якѡ ѡ десную мене ѥстъ
дабы неподвижѹ, сего ради взвеселися срце моѥ.

Вдавши теды теперъ ѡ мене братіе возавленнїи,
за волочебное животъ, и радость, не шѹкайте ани
живота, ани радости в роскошахъ егѡ свѣта, въ
ѡбжирствахъ, пянствахъ, и иныхъ грѣхахъ смер-
телныхъ, бо мовитъ Аггл: Естъ зде, але в добро-
дѣтелехъ иноческихъ, в послѹшанїи, въ смиренїи, во
держанїи, чистотѣ, сѹсостѣ, терпенїи. Живота
который вдалисте якѡ сѡщїи пре сумерщвленїе пло-
ти въ гробѣхъ, нехай небудетъ страбленїи на пронов-
ваніе, на обмока, на ленивстѣ до Церкви Божеи; але
на трѹда духовны, на мардїи, на терпенїи, на послѹша-
нїи, на благости, на кротости, на смиреномрїи, на
маетѣ. Радо зась нехай будетъ траблена на ромыш-
ланю добродѣтели Хрта, якѡ то на ромышланю
вплощенїа егѡ въ животѣ пре Благословенной Дцы
Мріи, на розмышланю Рѡжества, Стрѣтеи, Въскрсенїа,
и Вознесенїа. Такъ чинячи задержите на долгѡ
при себѣ тое волочебное, а при немъ и бажанства
вѣчнаго достѹпите ѡ Хртѣ Іс Гдѣ нашемъ,
которомѹ ѡ насъ нехай будетъ честь похвала,
съ Ѡцемъ и Стымъ Духомъ, нынѣ
и прно, и въ вѣки вѣкѡмъ,
Амінь.

СЛОВО ВТОРОЕ В҃ ПОНЕ́ЛОКЪ СВѢ́ТЛЫМЪ НЕ́ДѢЛѢ ѠВОЛОЧЕ́КНОМЪ ЛЮДЕ́МЪ СТА́НѢ МІ́РСКОГѠ.

Коль кра́ты восхоте́хъ собра́ти ча́да твоя́, ꙗ҆́коже собира́етъ Ко́кошъ пти́нца свои́. Мѳ҃: кг.

Когда̀ е҆ди́нороднын Сы́нъ Бжі́ій бы́ на лоне́ О҆́чи́мъ, слу́хачу Правосла́вным, жебы́ свои́ люко́къ, про́мыслъ, и҆ ѡ҆боро́ну на́ народомъ жидо́вскимъ выра́зналъ, Прирокна́лъ былъ себѣ на ѡ҆́нъ часъ до высокопа́рногѡ О҆́рла, та́къ мо́кнтъ пи́смо сты́е: Ꙗ҆́кѡ О҆́релъ покры́ гнѣ́здо свое́, и҆ на пти́нца своя́ вождѣлѣ́, Простеръ кры́лѣ свои́, и҆ прі́я́тъ и҆́хъ, и҆ пожа́тъ и҆́хъ на ра́мѣ свои́. А҆ то для той при́чины, же ꙗ҆́кѡ О҆́релъ гды́ з старо́гѡ гнѣ́здà, до и҆́ншо но́вогѡ дѣ́тки свои́ перено́ситъ, кы́намнѣй не прикла́даетъ до ни́хъ па́зногтей свои́хъ, а҆бы и҆́хъ не ра́зналъ, але́ беретъ и҆́хъ на кры́ла свои́, и҆ на рамена́хъ и҆ хрибе́тѣ своі́мъ здоро́вы бе́ жа́дногѡ шко́ды прова́дитъ. Та́къ Сы́нъ Бжі́ій, гды́ наро́дъ Жидо́вскій, ꙗ҆́кѡ з старо́гѡ гнѣ́здà з неволѣ́ Е҆гу́петскоі, переноси́лъ до и҆́ншогѡ гнѣ́здà но́вогѡ, то́ е҆́сть до земли́ ме́дом и҆ мле́комъ кипя́щеі, взя́вшы и҆́хъ на рамена́ моцы́ своі́ Е҆́зкоі, пре́дъ всѣ́мъ не́сълъ, ѡ҆́кшелмо́кнхъ и҆́хъ склада́ючы и҆ засла́ючы непрі́ятелей, и҆ для того́ мо́кнтъ пи́сані҆е та́мже: Оу҆добли́ е҆го́ въ пу́стыни́ бе́ вода́, въ жа́ждѣ зно́ю ѡ҆бы́йде е҆го́, и҆ наказа́ е҆го́, и҆ сохрани́ е҆го́ ꙗ҆́кѡ зѣ́ницу о҆́ка. А҆ гды́ ста́вшы мужѣ́ челове́комъ ѡ҆ каза́лъ на земли́, гды́ за грѣхы́ на́шы умёрлъ на Кр҃тѣ́, и҆ дня́ трє́тягѡ, ѡ҆правда́нія ра́ди нашегѡ, ѡ҆ мёртвыхъ воста́лъ, ꙗ҆́кѡ мо́кнтъ Па́вел Сты́й: Преда́нъ бы́ за прегрѣше́нія на́ша, и҆ въста́ ѡ҆ правда́нія

Е҆, Кни. Мосе́и Г҃: лв,

Гм҃: д,

ра́ди нашегѡ. Гды см҃ртїю своєю см҃рть попра́, и ѡ҃вщи
въ гро́бѣ живо́тъ дарова́, а на́съ зъ Е҃гѵпту пекелнаго
пре҃кровнымъ заслѹги свои́ми Кр҃тнѹю см҃рть, мкѡ до
земли ѡ҃бѣщанной, до Нб҃а запрова́дна, абы ко́шѹю
къ на́мъ любо́вь, нижели на ѡ҃нъ ча́съ къ жи́домъ ѡ҃-
каза́лъ, оу҃же не до высоколе́тнаго Ѻрла, але до
зе́мной природнывае҃ себѣ ко́кошн, мо́вячи до Ц҃ркви
Мкви нашей, а ѡ҃бранне́нцы своей: Ко́кратъ кохотѣ҃
собра́ти чада твоя, мкоже собира҃е ко́ко пта́ца свои.
Понева́жъ ко́кошъ принелѹжнала зъ межи нншихъ
живо́тныхъ Възкрнїи Хр҃тѹомъ, гды на оу҃шановане
ѡ҃ного, и на выражене прншлои славы Нб҃ной, кож-
дого чл҃вка Хр҃тїанскаго такъ бога́того, мкѡ и
оу҃бо́гого, та҃ великаго, мкѡ и наймѣншаго, мечками
ѡ҃дарнла, же вз҃ае҃ ѣдн дрѹго́мѹ дарѹнки мѣ́ко ко́ко-
шое, при поцѣлованю мокн до себе, Хс҃ възкрс҃. Теды
и т҃ ѡ҃нѹю за то́е в҃ сію Хвале́бнѹю оу҃рочнтость по-
шанѹю, а всѣ҃ ла́скамъ ва́шимъ, бога́тому и оу҃бо́гому,
вели́кому и мало́мѹ, зъ тои тылко ѣдной прнчны да
за Волочебное, же҃ Хр҃та Спа́нтела нашегѡ Възкрша
нз҃ мр҃твыхъ выраженем. А мкъ вдѹ дава́ти, прошъ
кѹ дшевной своей по҃мѣ, прїймѣте ѡ҃хо́чо и любо́не.

Вамъ всѣмъ мр҃скимъ людемъ, которїи и
прїя́телй своихъ в҃ сей преславный Възкрнїи
Хва Пра́знникъ мѣчками ѡ҃бсылаете, и до
ста́ршихъ своихъ зъ мѣчками Кокошнми прн
хо́дите, не могле҃мъ лѣпшаго и дорогшаго вынайти
Волочебнаго мкѡ Ко́кошъ, оу҃важывши собѣ҃ тое,
же кто прїи́метъ дх҃овнымъ спо́собомъ Ко́кошъ,
Хр҃та то Възкршаго тепе́рь ѿ мр҃твыхъ за Волочебное
себѣ҃ прїи́метъ. Бо что҃ е҃ст ко́кошъ оу҃ Господара
земного, тое выража́етъ Хс҃ оу҃ Гдра нб҃наго, а Кр҃а
Ѻц҃а своего, и для того́ мо́вит до Іерли́мчнковъ:
Ко́кратъ кохотѣхъ собра́ти чада твоя, мкоже со
бнале҃тъ ко́кошъ пте́нца свои по҃крыле҃, и не кохо-
тѣсте. Але мкже ко́кошъ е҃ст выраженем Хр҃та
Спа́нтела? та҃. Перша вла́сно ко́кошн, гды зъ мѣ́чо своѥ

выле-

выгдетъ кѹрѧта, до себе ѩхъ взываетъ, и подъ крилѣ свои собираетъ. Чи не взываетъ же и насъ Хс Спитель до себе? взываетъ. Знаемъ то, гды оу Бжественномъ своемъ Єѵаггелиі Матѳеа мовитъ: Пріидѣте къ мнѣ вси трѹждающіисѧ, и обремененный, и Азъ оупокою вы. Не тылко тамъ ненамъ Коко Хс Спитель кзываетъ працѹющихъ в Церкви своей, мкю тоо людей скатоканыхъ, Преложныхъ, Мардныхъ, кротки, покорныхъ, Бѹтлей прикладныхъ, дѣвъ и манцо тыхъ, Мужей и Женъ законно з собою жившихъ, вдовъ повстаганыхъ; але и грѣшниковъ которіи пре обременненныхъ розмѣютсѧ, мкю мовитъ Златоѹстый Стый: Жадным, правѣ, тажаромъ такъ тажко не оутажаетсѧ душа, нѣчогю та барзо душевныхъ очіи непреражаетъ, нѣчогю барзѣи непонижаетъ, и не пораждаетъ, мкю зле прожитогю живота и грѣховъ соб, и припомнее. Ѱаалмиста за: Безаконіа мои превыйдоша главу мою, и мкю бремя тажко отяготѣша на мнѣ. Чи не собираетъ же кѣхъ насъ, Правны и грѣшныхъ Хс по крилѣ Ласки и Мардіи своегю? Собираетъ. Обѣцалъ тое презъ Прорка Іеремею: Собираю соберѣ ѩхъ. А мкожъ собираетъ? такъ власне мкю оубогіе люде собираютъ позостаалые класы на нивахъ. Давно тое выразналъ Прокъ Исаіа, гды рекалъ: Будетъ мко же ктю собираетъ класы въ дежерѣ твердѣ. Самъ мнѣ то прызнаете вы, которіимсѧ ради господарскомъ забавляете, же чловекъ богатый, который многю по заѣваетъ, недаетъ ѿ позостаалый ѿ серпа класы, чо рыхлѣи пожатое збоже в снопы вяжетъ, и в копы кладетъ, а бѣдный позостаалый ѿ серпа колоскы ногами допчѣ, и на всѣ невчасы на земли на стерни зостаавуетъ. оубогіи зась чловекъ которіи мало имѣетъ, и найменшіи колоскы з земли подоймуетъ, в снопки вяжетъ, и до оубогого гуменка своегю собираетъ. Подобнымъ способомъ и Хс Спитель поступуетъ в собраню на до себе, не выдаетсѧ онъ нахлыпнемсѧ на землю пре ласку свою и по меншіи класъ з оного

Мат. ѵ.

ѡмнимна Мѳ.

Ѱалм.

Іерем.

Іса. гі.

оубого

Ѳ: б, бо́гом Гдо́мъ, и о́ный ѕ землѝ подня́вши до гу́мна
своего́, нѣ́ма мо́вли, запрова́дни. Послу́жте мнѣ слу-
ха́чу, что́ былѝ на се́мъ свѣ́тѣ А҃пⷭ҇тлове? былѝ то
бла́сне мѫ́ки кла́сы подостава́лыѝ на жни́вѣ; та́къ са́мни
кѡ: д, ѡ̀ себѣ̀ свѣ́дителствуютъ мовлячѝ: Подо́ръ бы́хомъ
мно́гу, А҃пⷭ҇тлѡмъ ѝ ча́кѡмъ. Погоржа́ли тыми кла́сами
богатырѣ̀ сегѡ̀ свѣ́та, мѫ́ки то Ца́рїе, Кна́зїе, бе́лугъ
Малак ѻ̀богѡ Пре҃цтва: А҃съ да́хъ вы̀ въ ѻ̀ничиженїе, и ѡ̀
слабле́ны въ всѧ̀ мѫ́ки. Что́жъ чи́нитъ Хⷭ҇ Спⷭ҇нтѣ́ѕ
ѻ̀бо зно́ба зетрубитъ, ве́длугъ слѡ́къ Ѱалмне́ты мо-
Ѱа: ѕ, вячогѡ: Гдⷭ҇ь преклонѝ Нѣ́бса ѝ сни́йде. и мѫ́ки ча́къ
Ма: н. ѻ̀богѡ́ни не и҃мѣ́ючи где приклони́ти главы̀, бо бо своѧ̀
Іѡа: а, при́йде, и своѝ е҃гѡ̀ непрі́ѧша, ходячѝ по по́лѣ сегѡ̀
свѣ́та, тыѝ подостава́лыѝ и взгарже́ныѝ подои-
а, Ко: а мо́вятъ кла́сы. та́къ мо́влѝ Па́велъ Спⷭ҇тыѝ: Хѫдороѧ
ми́ра и ѻ̀ничиже́ниаѧ ѝзбра̀ Бг҃ъ, и невѣщаѧ, да вѣщаѧ
посрами́тъ. ѡ̀ Бг҃е мо́и! мѫ́къ зве́ликою шхо́тою,
мѫ́къ зве́ликою лю́бвїю горѣ́ючеѧ А҃пⷭ҇тлѡве Спⷭ҇тыѝ до
тоѝ Не҃ною Ко́кошы Хⷭ҇ Спⷭ҇нтела! выража́ютъ тое Сⷭ҇
Хⷭ҇ Спⷭ҇нтель в̀ персо́нѣ Бу́лгскогѡ Со́тника мо́вячѝ:
Ма: н, Ре́кѣ семѣ̀ и҃ди, и и҃де́тъ. Ре́клемъ Петрѣ̀ и А҃ндрею Гра-
дѣ́та по мнѣ̀, пошлѝ. Ре́клемъ Іа́кѡвѣ и Іѡа́нну,
градѣ́та помнѣ̀, пошлѝ. Ре́клемъ Фили́ппѣ, Ма҃ѳе́ю и
Ма: і, Сі́мѡнѣ, и прочі́имъ бу́нникомъ мои́мъ: градѣ́та по
мнѣ̀, пошлѝ. А҃ насъ взыва́е҃ до себе́, то пре҃ бу́тлеѝ,
то пре҃ дхо́вныхъ, не ча́кчнмъ, не о҃рлнмъ, не лѡ́кы,
а́ле кокошнмъ ласка́вымъ ѝ болѣ́зненнымъ гла́сомъ,
а́ не и҃демѡ до негѡ̀, не слу́хаемъ е҃гѡ̀, и да́лтогоѧ
Ма: кг, ѻ̀скаржа́ютъ мовячѝ: Ко́ль кра́ты восхотѣ́хъ со-
бра́ти ча́да твоѧ̀, мѫ́ко же собира́етъ ко́кошъ пти́нца
своѧ̀, и невосхотѣ́сте.

Да̀ ти́ды всѣ́мъ ва́мъ слу́хачу Правосла́вныѝ за
волочѣ́ное Ко́кошъ, Хⷭ҇ Спⷭ҇нтела выража́ючую да
Гогѡ̀, а́бысте мѫ́ки кры́лата слу́хали гла́са своеѝ мѫ́ки,
и до неѝ на е҃дно̀ восва́нїе прнсѣ́гаютъ, та́къ вы слу́-
хали гла́су Хⷭ҇ Спⷭ҇нтела, а́ ты̀ ѻ̀т бу́тлеѝ Цр҃ковныѝ,
Ѳц҃и дхо́вныѝ, и до Хⷭ҇ Спⷭ҇нтела на пе́ршое е҃гѡ̀

бо҃ле, то є҃ на пе́ршое бу́нтелей свои́хъ, а́лбо ѡ҃цевъ
дховны́хъ напомне́нie прибѣга́ли.

Повто́ре, Ко́кошъ зъ любви́ ку свои́мъ курча́тшмъ хо-
рѣетъ, ка́рзѣй ѡ҃ курча́та свои́хъ, анѣжели ѡ҃ себѣ самомъ
дба́етъ, и ка́рзѣй и҃хъ, анѣжели себѣ пле́етъ и кормн҃.
А на́ша Нб҃на Ко́кошъ Хс҃ Спа́нтель, а зажъ небо́лѣ
для любвѣ ку на́мъ? болѣлъ. та́къ мо́витъ Ие́а́їм Ie. 49.
Прркъ: Нѣсть о҃браза є҃мѣ ни сла́вы, и видѣхо҃ є҃гѡ,
и не и҃мѣ́ше вида҃нїа ни доброты́. Значе́нна то, гды
весь за на́съ збитый, зкрва́вленый, и до Крта́ при-
бнтый болѣлъ: Помалу́и ма Гн҃ мкѡ не́моще є҃мъ. Ps. 5.
А́ле дале́кш ка́рзѣй Хва́ любо́въ целю́етъ любо́въ ко́-
кошн, напере́дъ, же бо́лшаго что҃ дале́кш часу́ Стртей
свои́хъ Хс҃ для на́съ оу҃чинна́, анѣжели ко́ко҃ чнннт҃
для свои́хъ курча́тъ. бо́ любо хорѣетъ ко́кошъ для
курча́тъ свои́хъ, є҃дна́къ за нихъ не оу҃мнра́етъ, и гды
ѡ҃ є҃и мя́со и҃детъ, и курча́тъ свои́хъ бла́сны здоро́ве
свое́ оу҃ногачи ѡ҃бѣга́етъ: а Хс҃ Спа́нтель завзѧшн
ку на́мъ не порови́ну́ю любо́въ, хочи́н и тѣлш є҃гѡ
Пренайстѣ́йшое оу҃ столпа́, и на Крт҃ѣ, часу́ Стртей
рѣ́заню, є҃дна́къ насъ не ѡ҃бѣгла. и ѡ҃вшемъ, мкѡ по
двѣ́ крыла́ть, по двѣ́ рѹцѣ́ зъ собо́ю на Крт҃ъ взя́вшн,
мкѡ Пелика́нъ кро́кїю насъ свое́ю жнвна́лъ, и до сегѡ
часу́ в Пренайстѣ́йшн Та́йнахъ Е҃вхарнстїи́ жнвнтъ.

По҃трете, же ко́ко҃ бывѣ́вшн зъ ме́чо́къ свои́хъ курча́та,
гды и҃хъ до́бре пока́рмнтъ, оу҃же по тыхъ жа́дногѡ
ѡ҃ нихъ нема́етъ стара́нa, и что́бы пи́ли, оу҃же сама́
ѡ҃ нихъ не промышля́етъ, и та́къ ѡ҃пу҃щенымн зо-
ста́вшн ѡ҃ ма́тки, са́мн себѣ́ пока́рму шука́ютъ,
са́мн ѡ҃ себѣ ра́дятъ. Хс҃ за Спа́нтель, анѣ є҃дногѡ
моме́нту не ѡ҃пу҃ща́етъ, кото́рогѡ бы ѡ҃ на́съ ча́дахъ
свои́хъ немѣлъ промыслу, кото́рогѡ бы насъ не корми҃,
не поилъ, не прнюдѣва; нетылкш в лѣтехъ молоды́,
а́ле и в найглу́бшой стаpocти не ѡ҃пу҃ща́етъ насъ. и Ie. 46.
дла того́ѡ мо́витъ пре҃ Прркъ Ие́а́їю: а́зъ є҃мъ, и до́н-
деже состарѣетеся, то а́зъ є҃мъ, а́зъ терплю вамъ,
а́зъ сотворн́, а́зъ послабю, а́зъ подоймъ и спа́съ вы.

а же

Ісаі. Ѧ. Ѧ жебы насъ нигдѣ незапомнѣлъ, на рукахъ своихъ написалъ, видлугъ слова того Пророка Исаіи: Се в рукахъ моею вписахъ грады твоя, и предо мною єсть прежде. Єгда двохъ рукъ ранны, єсть то два дорогіе золотый Перстенѣ, на которіе что ра позираючи припоминаетъ ѡ насъ, якъ мовитъ предъ Ѱалмистомъ: Ѱал. ѱѕ. Поманъ Славъ, и Вавулсона сведущимъ мя. якобы рекъ, позираючи на тый рукъ мшихъ ранъ, якъ на некоторый дорогіе полюбовные даные Перстенѣ, завше въ память тайны ѡ людзе грѣшны, при Славѣ Божанцу и Вавулсовъ вшелякой нечистоты полны выражаючимъ.

Потреть, цѣлуетъ и втомъ любокъ Хва кокошую любокъ, же кокошъ гды сѣдитъ на яйцахъ, а оуслышитъ голосъ вестрекошъ, яйца заражены зостаютъ, тоежъ ей притрафляетъ, гды несподѣване загримитъ. что быкаетъ якъ ѡписуютъ Натуралисточке дактого, яжъ кокошъ барзо острашенаа предъ секретную єстъ а полную жалость, такъ яйца, якъ и писклята в ней замкненый заражаетъ. Начимъ стало з Христомъ Спасителемъ нашимъ, онъ гды на Кресте висячи, насъ з серца своего, якъ кокошъ птенца ахованье изводитъ и родилъ, хочай досытъ страшливый грумы хвилей, наемницкъ, и зелжливости слышалъ, хочай досытъ страшливый были Князей жидовскихъ, Фарисеовъ, книжникошъ, якъ драпежныхъ вестрюшокъ сицелый Мат. ѕ. глосы: Иныхъ спасе, себе неможе спасти, ащи єгда Іилеъ да знайдетъ нѣ въ Крта, да видимъ, и вѣруемъ вне- Мат. ѕѕ. го. Ой, разарамай Цркъ. и тремъ днемъ сходамай, Спасенъ самъ, и знайдя со Крта. Єдинъ бодучи Цркого мужева, все тое терпанье зносилъ, з гнезда Крстнаго несходилъ, и ѡбшемъ єще болшій в серцу его на то часъ пекмилъ теплоты любви, до формокамъ, и до ѡрожемъ духовныхъ Птенцовъ, то єсть, зимныхъ, не ѡжитыхъ, и некштралтовныхъ любкихъ сердецъ.

Кто непризнаетъ и того, же барзей насъ кормитъ, а нежели себе? Самъ днемъ Четыредесятъ постилъ, а намъ кождого дня кажетъ естъ, гды ѡца своего

Нена-

Нѣнаго, кождого дна ѡ хлѣбѣ оучнт насъ просити, Хлѣбъ нш наѵщный даждь на днь. самъ бо хлѣбъ, и рыбу, и звычайные потрабы; а на нетылко хлѣбомъ, нетылко рознымн рыскамн, звѣрнном, и звычайнымн потрабамн кормн, але что найзацнѣйшаѧ, на звычаѧ Плотн своѥи и Крови Пренайсвѣтшей пѣлѣ, посиламчи на живо вѣчный; ѩкъ самъ мовн в Ѥуглн: Ядый мою плоть, и пый мою Кровь, имать живот вѣчный; Плоть бо моѧ истинно ѥсть брашно, и Кровь моѧ истинно ѥсть пите. Мат. 5. Іѡн. 5.

Маеть и тое до себе коко, же гды мкое в гумнѣ ѧлко на смѣтѣ знайдеть зерно, тогды выхъ курчѧ своихъ созываеть, и тыи зерно з нимнся дѣлнть; Чн невндимо можъ мы такой добрости в Сн твоем Бже Отче нашъ нѣный! что ѥ Цртво твоѥ Нѣное, ѡ которое тебе завше просн, мовячи: Отче нш, Да прндеть Цртвѥ твоѥ; ѥсть то ваене мкѡ зерно, по словесн Ѳуласомъ: Подобно ѥсть Цртво Нѣное зерну Горушичну. тое зерно, Хс Сн твой мкѡ в смѣтѣ знайдуеть в тваѣ наше, мовячи: Цртвѥ Бжѥ внѣ ва ѥсть; то ѥсть, знайдуе Спнѥ душ нши зостаючее на Волѣ ншей, Благ Бжю прнмуючей; а знайшоши мко Коко курчака свой созываѥ до зерна, так Онъ насъ до Цртвѥ нѣного, мовячи: Прндте Благнын Ѻца моего, наслѣдуйте уготованное вамъ Цртвѥ ѿ сложенѧ мра; Ищте прежде цртвѧ Бжѥ и правды ѥго, и сѧ вся приложатся вамъ. Лк. 13. Мт. 6. Тим. 5.

Маетъ ѥще коко до себе и тое, же гды шукаѥ зерна, смѣтѥ прѣ за себе кндаѥ; чн не ѻподобляѥ и в то Хс Сптель? Спровадн ѥго быстро дѣлво на горѣ высокой зѣло, и показа ѥмъ вся Цртвѥ мра сего и славу н, мовячи: Сѧ вся тебѣ дам, але па поклонншнмся; але зара ѥмъ гла Іс: ндн за мна сатано, писано бо ѥ: Гда Бга твоего поклонншся, и Тому ѥдному послужшь. Та бы то и на Хртѧно належало чнити, м чнить ѻподобляючн себе до кокош Хс Спт. на прикла, гды шукаѥ Цртвѧ нѣно; то чести, богатва, и всякѥ розкошн сего вѣка, м коко смѣтѥ, прѣ за себе кндати повнннемо. Мт. 4.

памятаючи на переторогу Сто Іѡанна Крестова:
Іѡа:а. Не любите міра, ни мже в мірѣ.
Двоякам є коко, єдна которам инца свои знешн, крыет пре Пакомъ, абы ихъ непоч. Другам которам скоро знеє инце, зара крычитъ, гдачетъ и шкамлае, пречто егѡ и тратн. Тут же оуважмо слухачу, чи былъ Хс Спте подобный до тои кокошн, которам знешн инце зара крычи, и шкамлае? не бы; але рачей былъ подобный до онои, которам знешн нечко мк можетъ крыет; мкъ албовѣ много чудѣ на земли чнии Хс Спте, авси крыи и тан: Блачнла двѣ слепы, каже абы ѡ то некому неповѣдалн; такъ мовит
Мт:д. Мадѣи с: Запрет имъ Іс глм: Блудѣта да никтоже повѣет. Показалъ на Олавѡрѣ славу тре Бчнико своихъ, и того абы некому неповѣдалн приказалъ имъ, по
Мт:ѕ. словеи того Сто Евлнсты Мадѣа мовчого: Исходящи имъ съ горы, заповѣдалъ имъ Іс глм: никомуже повндѣте видѣнїа, дондеже Снъ члчскїи из мртвы воскрнет. Блачнлъ прокаженного, и рекалъ: блудн да никомуже что речеш. А кто до кокошн тои, которам знешн инце през крык своихъ людем шкамлает, ест подобенъ? певне Анцемѣры; тын албовѣ скоро что доброго очнинат, то зарас [кохаючнсм в порожней славѣ] мкъ кврка шнам крычат, и всем дѣла свои добрым шкамлаютъ, мовачи з шнымъ анцемѣрны и зухвалымъ фарнеем: Пощѡм два краты в седмицы, десятнну дам ѡ всего єлнко принажу, до Црквн хожу, споведаюся часто, замужну дам. Ты зухвалы кокошей,
Лк:нї. анцемѣровъ мовлю, поглышавши той крыкъ порожнии славы в себе замыкаючнй, проклатый дїаволъ мкш Павъ, прнходитъ тнхо, и всн тын ихъ добрын очнинки бере и пожирает. и длатогѡ то Хс Спталъ
Мт:кѕ. перестерегаючи всехъ насъ, мовилъ: Егда твориши маетыню, не востроби. мовы рекалъ: гды что чынишъ доброго, на приклад, гды постишъ, мало спи, до Црквн часто ходишъ, споведаешся, маетыню даешъ, чнсто живешъ, не крычи, и не гдачъ мкъ

кврка

Кѵ҃рка знѣєшн мѧцѣ, крычитъ н кѹдкѹдачетъ.

Нашестатокъ, Кокошъ молодам в домах богатыхъ занячто бываетъ почытана, кѡгды прїндетъ з подворя до домѹ хотячнем пожывити, тогѡ чолѣка прѣ з домѹ выганяетъ: Мѣстребъ за ѧлбѡ Сокола бардзѡ оу нихъ в великомъ зостаетъ пошановане. Чтоем ткнетъ мѣстца ѡномѹ, жердка, там сндитъ, там кѣтъ, там н ѡпочывает, чтоем ткнетъ покармѹ, ѧлнтъ найлѣпшам звѣрина. Сбачможъ ихъ ѡбоѧ доля часѹ емѣти. Кокошъ гды зарѣжѹ, то з великимъ пошановањемъ на помнскѹ сребрномъ, ѧлбо цѣновомъ пѣенкне прикритѹ на столъ несѹтъ прѣ Чрен, Кнзен, Воевѡ, Кламъ, н нншыхъ великихъ Пнѡвъ. А мѣстребъ ѧлбѡ Сокола гды здохнетъ, прчъ мѡ найлыхлѣй з домѹ абыем не засмердѣл, на оуланцѹ на смѣтне выкндаютъ. А такъ что былъ за живота в великой чести, тѣды по смѣрти до великой прихоѡдн нечести. Стоѧ нможъ тое до Хр Спнтелм, н до людей бѡгатыхъ в грѣхахъ кохаючыхъ, ѡбачимо Хр по смѣрти щасте н велнкое пошановане, а бѡгатыхъ грѣшныхъ ѧхъ нестытежъ, велнкое нещасте н нечесть! Хс гды пришолъ на землю, мѡ Кокошъ молодам выгананый бывалъ з домѡвъ богатыхъ, немѣлъ где прикланнти Главы, н длатого мовн Стый Іѡа: Во своѧ прїндѣ н свон єгѡ непрїмша. Бѡгатыи за, мѡ то Фарисее, Кнжнникове, Законоучнтелє, оу свѣта мѡ мѣстребы н сокулы в бардо великом пошановани н чести зоставаля. Обачможъ ихъ ѡбоихъ по смѣрти розноет. Хс по смѣрти своей з великой чтю ѡ Іѡснфа, н Нкодма н нныхъ побожныхъ Невѣстъ положеный бы въ Гробѣ, Вскршн за ѡ Гроба, кто выразнти можетъ з кой честю н прїѵмфо, къ глас Трбнѣ, н въ Воскликновенї, мѡ Гдь н Чрз славы запроваженый зостаалъ до Ѻца своегѡ Нбнагѡ? гдѣ на всей Чркви ѡдержа зверхност, ведлгъ ѡбыхъ слвъ: Да мнем всика власть на Нб н на земл. н ѡбыхъ: Тогѡ далъ єстъ Главъ выше всѣхъ Чркви, мѡ єст Тло

Іѡа: а,

Мт: кн

Ефс: а.

Іере: кз ѱ҃мнта

ѥгѡ. а҆ Фарїсе҃и, Кни҃жницѣ, Законоучи҃телїе Жидо́вскїи҃, кото́рыи҃ тво҃ю не҃вѣ҃ную Коко́шку Ха҃ з домо́въ свои҃ выгнава́ли, кото́рїи҃ ю҃ на Крт҃ную см҃рть преда́ли, ꙗ҆кѡ ꙗ҆стре́бы и҃ сокѡлы́ здо́хлые пре́чь на см҃е҃тѣ, то ѥ҆сть до пе́кла выки҃нены бы́ть, та́къ мо́и҃ Прр҃къ Іереме́а҃: Йзверга́и҃ ва҃ ѥ҆же погне́ну҃ти ка҃: ѱ҃мнета зась: ꙗ҆кѡ о҃вца къ а҃дѣ положены бы́ть.

До ꙗ҆коно́ж Ха҃ Спи҃сителя лѣпш҃ мо́жемо прирова́ти Коко́шю, ꙗ҆кѡ до ѡ҃вои҃ кото́рая оу҃пала негды́ на лоно҃ Дрꙁгнала҃: ѡ҃ то́и҃ пи҃шет ѥ҆ди҃нъ з Іст҃орико, же гды Лнвїа҃ Дрꙁгнала была пошлюблена, и҃ в малжо́ку да́на Ѧвгу҃стови Цѣсаревн, О҃рёл лѣтанчи, на лоно҃ ѥ҆и҃ спу҃стна́л Ко́коша в ѣ҃лую въ оу҃стѣхъ держа́чую Ро́жцку Лаврѡ́вую. Вѣщкове Ѧвгу҃ста Цѣсаря ѡ҃бачивши тое, прика́зали, а҃бы та́м Ко́кошъ в ѣ҃лико́мъ и҃ пи҃ломъ была дозо́рѣ, Ро́жцку за Лаврѡ́вую а҃бы посаже́но, ꙗ҆кѡ проро́цтво и҃ зна́къ на҃до́лгшаго ца҃рства, и҃ та́къ ро҃жцку тво҃ю Лаврѡ́вую посаже́но было при доро́зѣ Фламни҃ѹшо́вои҃, кото́рая з ни́мъ прова́дила а҃жъ до Арми́ню, и҃ наза́но тво҃ю доро́гу, до Коко́ши҃. Где посаже́на та́къ оу҃росла́ и҃ прозѧбнула, же по то́мъ тр҃ѣ҃фѹ́чнымъ Цѣсаромъ ѿ҃тбла Короны бывали плетены, ꙗ҆кожъ и҃ само́му принтра́фило Ѧвгу҃стови Цѣсареви. Ко́кошъ зась мно́го и҃ны́шихъ з мѣ҃цъ вы́вела кучча́т, кото́рїе вси҃ были ма́сти бѣ҃лои҃. ѡ҃ Кже мо́и҃! кто́жъ невиди҃ пѣ҃нкного и҃ правди҃кого о҃бразу Сна҃ твоего в тои҃ Коко́ши Лнвїи҃ Дрꙁгнала҃? Гды а҃лковѣ҃м пришо́лъ ча҃ пре҃вѣ҃кы назначе́ный ѿ҃правова́на весе́лъ межи҃ Сно́мъ тво́и҃мъ, а҆ ѥ҆ст҃во́мъ на҃шимъ, а҃жъ зара́зъ тво́и҃ О҃рёлъ Не҃ны́и҃ Дхъ Ст҃ы́и҃ ѡ҃тѣ҃на́ючїи҃ пребла҃вѣ҃ную Дв҃у Мр҃ію, спра́вилъ тое, ꙗ҆жъ в жи҃вотъ ѥ҆и҃ Дв҃чскїи҃ зступи́лъ з Лона твоего҃ ѡ҃ц҃евского ѥ҆диноро́дный Сн҃ъ тво́и҃: Кото́рїи҃ бы жи҃вучи҃ на земли҃ ꙗ҆къ непокалнна҃м Коко́, на҃м гр҃ѣ҃шникомъ за Ро́жцку Лаврѡ́вую, Надѣю и҃ оу҃фно́сть Поко́ю и҃ Вскр҃нїа҃, в себѣ само́м бы́ти показа́л, а҃ заслѣ҃гами свои҃ми Кр҃тными, ꙗ҆къ Крылами покры́лъ ѿ҃ гнѣ҃ву твоего҃ Кзкого, и҃ с тобо́ю Кго҃м

ѡ҃цем

Оц҃ем҃ насъ приимилъ, ꙗкw мовитъ Ап҃лъ Павелъ: Примирихомѧ Хр҃овн смр҃тїю Сна є҃гw. гл҃: ѥ.

Же тѣды Кокоꙋ такъ зацные вѣсѣ маꙋ примѣты, вѣдалъсъ которыхъ Хс҃ Спителъ себѣ самогw до неꙗ ровнаетъ, ктожъ ѣ҃ зласкъ вашихъ wмене непріимѧ вдячне за найдорожше волочебное? Ктw невдетъ контентъ? Єслѝ хочете зъ мр҃твыхъ встаꙗ Хко вѣдалъ звычаю хр҃тїанского мечкамѝ оучтити, Кокошъ вамъ wные дастъ. Єслѝ хочете Хвꙋ кꙋ себѣ любовъ, которꙋю живучѝ на землѝ ѧлъ до см҃рти показовалъ wбачите, неможете нигдѣ лѣпше видѣти, ꙗкw въ Кокошѝ. Єслѝ хочете выразꙋмѣти, ꙗкъ Хс҃ встáлъ w мр҃твыхъ, и оувѣвшѝ по правицы Бга Оц҃а своегw, на w всѣхъ не пріꙗтелей коронитъ; ꙗкъ w наше збавѣне през оудѣленѣ намъ ласкѝ своеѝ Бзкоѝ старанꙗ прикладаетъ: сwко маете за волочебное данꙋю себѣ w мене Кокошъ. Тамъ покажетъ ѝ wборонꙋ Хвꙋ на нами, ѝ старанье єгw w збавѣне наше, єслѝ вышъ реченыѝ ѣ҃ примѣты памѧтати бꙋдете.

Стакимѝ тѣды высwкимѝ примѣтами бзꙋвшѝ теперъ w мене за волочебное Кокоꙋ, выславꙋите такъ Мwжїе, ꙗкъ ѝ Жены, такъ Мѧнцы, ꙗкъ ѝ Дѣвы, та Старыѝ, ꙗкъ ѝ молодыѝ, та богатыѝ, ꙗкъ ѝ бѣдныѝ, Въскршагw w мр҃твыхъ Ха Спителъ; Же бꙋдучи Бгомъ для выражена великоѝ своеѝ Бзкоѝ къ намъ любвѝ, прировналъ себѣ до Кокошѝ рекшѝ: Колькратыбъ ехотѣхъ собрати чада твоꙗ, ꙗкоже Кокошъ собираетъ птенца своꙗ подкрилъ. Ѧ выславꙋючѝ можете со мноꙋ вѣ: Хѣ Спителю, жѣмо зwказѝ твоеѝ, ѝжесъ прировналъ до Кокошѝ, вдалѝ w недостойногw раба твоегw теперъ за волочебное Кокошъ:

Прѣто за то все, тебѣ съ Оц҃ем ѝ Дхо҃
Стымъ да бꙋдѣ w вѣкъ насъ чтъ,
Слава, Держава ѝ Поклонъ
на вѣкѝ вѣковъ,
Ѧмѝнь.

СЛОВО ВЪ ТОРОКЪ СВѢТЛОЙ НЕ́ДЕ́ЛЙ.

Позна́ся и́ма въ преломле́нїи хлѣ́ба. Лу́ка кд.

Мѳ: ни

Ѵтѡ ХС̃ Спе́нитель. неґдыѣ презъ Стґѡ Е̃ѵа́нгѣ Матѳе́а сло́вне вы́рекъ: Йдѣ́же два, и́ли трй въ Има моѥ̀ събра́нн, та́мо а́зъ посредѣ и́хъ, славхачѹ Правосла́вный. Тоѥ дна тепе́рѣшнего в рѣчи самóйса показа́ло. Два А̃пта Лу́ка и Клеѡпа з Іерли́мѹ пелґримѹютъ до Е̃мма́ѹсъ, розмовля́ютъ ѡ̃ то́мъ, и́ко тóй, которы́й сътворилъ Нбо и зе́мли, такъ тыра́нско бы́лъ ѡ̃ нездо́жныхъ жидо́въ замордова́ный, и́ко е̃гѡ́ кнуто́вано, ка́зано, до Крта при́свано, и́ко погре́бено. а̃ ХС̃ Спе́нитель, абы в та́къ побо́жной не оу̃стра́ли розмо́вѣ, неподѣ́ване до ни́хъ са прида́чнлъ; и́кѡ мовитъ Бжтве́нный Лу́ка: Бы́стъ вечерѣ́ющнма и́ма, и съкопроша́ющемася, и са́мъ І̃С̃ пребыва́ѣ съ ни́ма. Лѳ: кд.

Тѹтъ нехай оу̃важа́тъ кохани́кове егѡ̀ свѣ́та, которы́й где колвекъ събра́вшнся розмовля́ютъ ѡ̃ на бы́ти богатѣ́ки, ѡ̃ достоу̃пле́нїи че́стїй, ѡ̃ вшетечéнствахъ, ѡ̃бжѣ́рствахъ, пѧне́ствахъ, и и́нныхъ грѣ́хахъ смертéльныхъ, чн ма́нт по сре́дѣ себѣ̀ Бга̀ бы на́мнѣ. Бо тылко та́м ѡ̃нъ, где мóва ѡ̃ Нбѣ́, ѡ̃ оу̃бóстве, ѡ̃ чнстотѣ́, покорѣ́, послу́шанїи, воздержа́нїи, и и́нныхъ ты́мъ подóбныхъ добродѣтелехъ. И дла́того мóвитъ: Йдѣ́же два, и́ли трй въ и́ма моѥ̀ собра́нн, та́мо по сре́дѣ и́хъ. Лбо ХС̃ спи́тель показа́лъся А̃пта́лом на пу̃ти, лбо с ни́ми розмовля́лъ, а пре́дъ ся немогли́ е̃гѡ позна́ти, а́жъ на то́й ча́съ гды и́хъ накорми́лъ хлѣ́бомъ, ведлу́гъ слóвъ Стґо Е̃ѵа́нгелы Лу́кѣ мовлчогѡ: Позна́ся и́ма во преломле́нїи хлѣ́ба.

Йкѡ ХС̃ позна́ся и́ма въ преломле́нїи хлѣ́ба; О̃ то́мъ до ла́сокъ ва́шихъ мóвити желаю.

Позна́

Слово второ сѧт: Нѧн.

мг.

Познáвъ Хс спсúтель ѡ стыхъ Áпстолъ Лýкѝ и Клеѡпи на пéредъ мнѡ Оучúтель, слýхачу правослáвный. Когды нмъ ламáлъ хлéбъ, не на молчáнїи чáсъ трáви, áле на оучáлъ нхъ оубóзѣ, кротости, и покори мóлчи: На оучúтеся ѡ менѣ, мнѡ кротокъ éсмь и смирéнъ срцемъ. Нлоучáлъ, áбы были стáтичными в вéрѣ. Знáчнлъ то, гды рéклъ: сѡ несмыслéнна и кѡсна срцемъ, éже вéровати ѡ всéхъ, мнже глáша Прроцн! Нлучáлъ, áбы в прослéдованїи были мóцными, прекладáючи тóе, же мнѡгими скóрбми подобáетъ внúйти въ Цр҃тво Нб҃ное, и мнѡги скóрби прáведнымъ. Же познáлн éгѡ мнѡ бúтлм, свѣдкомъ мн éстъ тóйже Бг҃оглáгнный Еуглúстъ Лýкà, гды мóвитъ: Йже бúсть мýжъ Прр҃къ снлен дéломъ и слóвомъ, пред Бг҃омъ и всéмн людмн.

Мт: нл.

Дѣл: дг. Ѱл: лг.

Лк: кд

Кто непрнзнáетъ, же былъ Прр҃къ снлен дéломъ, ѡбо повéдчатъ Стúи стрти éгѡ, котóрїи зналъ понéслъ. Же былъ Прр҃къ снлен дéломъ, прнзнáетъ стóлп, ѹ котóрогѡ былъ внчованый. Кто непрнзнáетъ, же былъ Прр҃къ снлен слóвомъ, нехáй спытáе Нéбл и землѝ, ѡповéдятъ, же снлен слóвомъ, бѡ тóй рéчи и бúша, бо тóй рéче: Да бýдетъ свéтъ, и бúсть свéтъ. Рéклъ разслабленномѹ: Востáнн, возмн óдръ твóй и ходѝ, встáлъ. Рéклъ Лáзареви: Грáдн вóнъ, встáлъ. Ово згóла былъ ѡрáзъ снлен слóвомъ и дéломъ, бо прéзъ него слéпый вúдѣлн, хрóмый ходнлн, прокажéннїи ѡчищáлнся.

Ѱл: рг. Бы: а. Їѡа: є. Гом: лг

Мт: лг.

Змышлáютъ Поéтове, же Орфéусъ мóвою своéю змáкчáлъ Тúгрнсовъ, и Лвóвъ. Хс спсúтель, áзáжъ не змáкчáлъ мóвою своéю Лвóвъ, и Тúгрнсовъ? змáкчáлъ. Чнмъ бы Пáвелъ Стúй, áзáжъ нестрóгнмъ Лвóвъ? и гды до нéго рéклъ Хс: Сáвле Сáвле что мя гонúши? змáкчнлъ éгѡ, и до себѣ наклонúлъ. Рéклъ áлвовúмъ Пáвелъ Стúй: Гдн что мя хóщеши творúти? Чнмъ бы Плакúда Гетмáнъ, áзáжъ не Тúгрнсомъ? змáкчнлъ éгѡ, гдыем éмѹ показá в рогáхъ Сéлнм на Крт҃ѣ.

Дѣл: ѳ

Такихъ теперъ власне потреба оучителей, которїи бы были сильныи дѣломъ и словомъ, чогѡ которїи з нихъ посполства оучитъ словами, абы тое самъ напередъ дѣломъ показалъ. Бѡ, якѡ мовитъ Ѳеѡфилактъ стый: жаднаѧ правѣ мова оучителѧ моцною не єстъ, єсли напередъ оучачїй не покажетъ себѐ ѡнои творцею. которїй оучитъ, а самъ не чинитъ, троѧкѡ грѣшитъ. Напередъ, же преступца єстъ. Повторе, же иншихъ повиненъ поправлѧти. Потрете, же своимъ прикладомъ, своимъ шкодитъ оучникомъ.

Пытано Фабѣуша Рымлѧнина, кто бы могъ быти добрымъ ораторомъ? ѿповѣдилъ: не можетъ быти правѣ добрымъ ораторомъ, который бы не былъ добрымъ чл҃вѣкомъ, и в которомъ бы всѣ цноты не были. Єжели в оратору тогѡ потребовалъ Фабѣушъ абы в себѣ заховалъ всѣ цноты; якожъ барзѣй потреба, абы оучителъ свѣтилъ всѣми цнотами, жебы
Зла Тоуст на Мѳ: кг, нерѣчено: Вѣру повѣдаєтъ, а невѣрне чинитъ, миръ инымъ даетъ, а в себѣ немаєтъ, правду хвалитъ, а лжу любитъ. Бѡ оучтль который иншихъ оучитъ, а самъ тогѡ не чинитъ, єстъ власне якѡ звонъ, который иншихъ до Црькви взываєтъ, а самъ зостаєтъ за Црковю.

Признаешъ то мнѣ Слухачу православный, же такъ єстъ что рекѡ: Єдна походнѧ чи запалитъ иншую, гды сама не будетъ запаленою? речете: нѣть. Чтожъ суть Оучтлїе? что суть Казнодѣи? ѿповѣдаєтъ Хс спситель, же суть походнѧми, рекши до Оучникѡвъ
Мѳ, є. своихъ: Вы єсте свѣтъ міру. Якѡ теды походнѧ абы иншую запалила, потреба абы напередъ сама запаленою была, такъ оучтелїе, гды иншихъ оучатъ добре жити, потреба абы напередъ сами добре жили; Они нетылкѡ наукою, але живота прикладомъ Оучникѡвъ спсенїе, ѡфѣру Бгу благопрїѧтну чинити повинны. И ѿтуль єденъ з Кнзей Люзитанскихъ, нѣкоторогѡ оучтелѧ мовѧчогѡ ѡ речахъ побожныхъ, ѡ цнотахъ, з Црькви вышедши, пред сенаторами

тáкъ залѣцнлъ: тáкій мнѣ запрáкды оўчтель подобáетсѧ, котóрый рéчи самóи тóе выполнáетъ, чтѡ словáми оўчитъ.

Повторе познáсѧ нѣма, лѹкóю и Клеѡпом ХС спѣ-
тель ѩкѡ пришéлецъ, гды рекли: Ты ли сдúнъ при-
шéлецъ сúи въ Іерлúмъ? чтóжъ тѣ мóкнш такóгѡ
Клеѡпо, ты ли пришéлец сдúнъ сúи въ Іерлúм? а вы
чтѡ сúсте? áзáжъ не пришéлци? в дорóзѣ поспóлѹ
зНúм шествúте, амóвите: ты ли пришéлец сдúн.
сѡ зáнете сдúнъ! котóж алѳовѣмъ тáкъ прúкрѹю
пелгрúнáдїю ѿправовáлъ на земли, ѩкѡ ХС вздухн
ѿ нóсти въ трудéх? по чáсъ нарождéнїем лежáти на
твéрдыхъ ѩслéхъ межи скóты, зúмно прúкрое тер-
пѣти, чи то не трудъ? трудъ. Лежáлъ ХС спѣтел.
зстáнѣ оўтѣкáти зІосúфомъ и Мáткою своéю
Мрїею прѣ Йрждо до Сгúпту, чи то не трудъ? трудъ.
Бтѣкáлъ ХС спѣтель. гды дорóлъ лѣтъ, не было
въ Іюдéи жáдногѡ мѣстца, гдѣ бы Ногáми своúми
не змéрнлъ. Лѹкó мóвлтъ посполúте: котóрiи пѣт
шествѹютъ, рѣдко стúми бывáютъ. Прáвдлть, же
тúи рѣдко стúми бывáютъ, котóрiи для роспѹстѡ
и нúшихъ грѣхóвъ пѹтшéствїе ѿправѹютъ; áле тúи
котóрыи ѡбѣты побóжныи мáючи, до Цркóвiи и мѣсц
стúхъ, пѹтшéствїе ѿправѹю, тúи стúми бывáю.

ХѢ спѣтелю, кшáкъ оўже то трéтiи дéнь ѩкѡ
встáлесь зГробá в персóнѣ Гетмáнскоú, звѣтáжцою
смéрти, свѣта, и дїáвола. Чемýжсѧ тúм Áплшм
не покáзѹешъ ѩкѡ Гетмáнъ, áле ѩкѡ пѣрúмъ? вы-
нáйдѹютъ бѹтелúе двѣ тогѡ прúчúнѣ; Пéршлм, же
ХС и Áггли гдúсѧ покáзѹютъ людéм, тáкúмисѧ по-
кáзѹютъ, ѩкúмисѧть тúи, котóрмсѧ покáзѹютъ.
ХС тéды пелгрúмбúчнмъ себѣ оўподоблáючи, ѩкѡ
Пѣгрúмсѧ покáзáлъ. Дрѹгим, áбы ѡбрáзомъ и ѡ
дéждою своéю, нáсъ покáзáлъ на семъ свѣтѣ бúти
прúшéлцами. Знáчне то стúи Áплъ Пáвелъ выráзи, Евре. 11
рéкшн: Не úмамы здѣ прéбывáющагѡ грáдá, но гр-
дѹщагѡ взыскѹемъ.

Пúшетъ

Пишетъ Лаерцій ѡ Анаѯагорѣ филосо́фѣ, котораго гды позывано ѡ достáтки, и фолварки, ѡнъ колѣ тогѡ всего пострадáти, анѣжелисм до прáва оудáт. В томъ гды его пріятели строфова почали мовити: ѡ Что́ж такогѡ чинишъ Анаѯагора! Гождителкой пріѯ такъ долгій чà набывáли, аты тое все за єдинчасъ оутрáтити хочешъ! а ѡнъ нато [пáлцемъ оукаѯавши на Нéо] такъ ѿповѣдалъ: ѡтто ѿчизна, ѡтто достоáнїе моє єсть, ѡ тое и старане мáю.

О єжели тотъ поганномъ вѣдучи, показа себѣ быти пелгримо́ на семъ свѣтѣ! а мы вѣдучи Хртїанамн, ни поемѣмъ себѣ твр твыдцамн назвáти? Вважте, что єсть животъ нашъ? животъ нашъ єсть то валне, якѡ сѣнь ефемерон назвáнное, которое рáнѡ родитсм, а вечоръ оумирáетъ; и любѡ такъ животъ єгѡ короткій, єдинáчъ ѡколо набыти пожывéнм такое старане мáетъ, якобы мáло сто лтъ, албо далéй жити. Ктожъ то непрызнáетъ, же бáрзо великое в то гавпство того сѣнѣ́ти? Лечъ кохáнко сегѡ свѣта далéко болшее, которій вѣдучи добре себѣ быти подобнымн ефемерѡ сѣнѣ́ти, бо вѣдлгъ
Іáко: д слóвъ Іáковá стгѡ: Кáм жизнь ваша? пáра бо єсть йже въ мáлѣ явлéетсм, по тóже ищезлетъ. А посмѣ ѡ набытѣ Преложéнствъ, Богáствъ, Рѡскошей сегѡ свѣтнихъ, такм стараютъ, якобы мáли сто лтъ,
á.Ко:з албо далéй твтъ жити, невѣдучи тогѡ, же Прехóдитъ óбразъ мíра сегѡ.

Здавна Гимáне то в звычáю мѣвáли, же гды Пáпа йхъ Єпскпа посвящá, на посщенїй точитáти ємъ давáно: Лéта вѣчный на мыслн имéй. А гды Зá Пáпа Грéцкій свѣжо ѡбранный, з великою чéстїю до Капанцн бывáлъ проважéный, той который перéнь проковáлъ, и запáленые пáчоры нéсъ, три рáзы до него мóвилъ. Ѿче стый, такъ прехóдитъ слáва мíра сегѡ.

Такъ бы валне пріналéжало и на слухáчы [знáючи себѣ быти принщлцамн на земли] при почáку кóжого дéла, тое кождомъ себѣ мóвити: Лéта вѣчный

на мы

на мысли имѣй, азвлаща на то часъ гдѣсѧ ѡказїа до грѣхъ мко подаѣ, гды комъ прїидѣ на мысл чести прагнѣне, албо мкам побѣка до грѣха, нехай припонить себѣ ѡные запалные пчелы, а такїй на сѣцъ свое рыбѣтъ напѣ: Члвѣче мѣзѣрный, так преходи слва мра сгѡ, латко погордитъ.

Потрѣте позналсѧ хс има мкѡ страннолюбец, бѡ оучлстовати, оухлебити когѡ, ето добрѡ полѣтыка и странолюбца. и для тогѡ мовѣ Лука стый: позналсѧ има въ преломленїи хлѣба. з хлѣба приходѧ люде до знаемости з собо, хлѣбомсѧ злѣчаютъ людем, хлѣбом заробляѣ оу людей на добрым прїазнь, и ѡтоль мовѣ, же люскїй то члвѣкъ, бо нежалуетъ людемъ хлѣба. а тожъ тепер закрыл тоѣ полѣтныки и хс спнтел, ато, абы немовлено, нелюскїй то члвѣкъ, лбо сгѡ и недавнѡ пѣлѣковано: Се члвѣкъ, хлѣбомъ кормитъ апталовъ своихъ. Чи ли стый Лукѡ не зналъ сте сгѡ в Іерлимѣ, гды Хромы на ногы ставилъ, Слѣпымъ взрокъ давалъ, Прокаженныхъ ѡчищалъ? Кто въ прешлый Пасток былъ свѣченый? Кто до Крта принстый? Кто третяго дн з мртвыхъ вставалъ? азажъ нетой? наутожъ тепер мовишъ: Позналъ сгѡ въ преломленїи хлѣба.

Правдать, же зналъ сгѡ на тотъ часъ, коли чда чинилъ мкѡ Кга, зналъ гды свѣчовано мко члвѣка, бо сгѡ показовано мовати: Се члвѣкъ. а тепер его ѹже нетыко мкѡ Ка, и члвка, але мкѡ иполнтыка, мкѡ добраго себѣ прїателя, ведлугъ ѡбыхъ самъ: Вы дрзи мои сте, познаватъ. Іѡа:ѝ.

Чимсѧ залецнал Сареданка Йаїн? азажъ нехлѣбо? Іѡа:ег. Чимсѧ залецнѝ вои рдъ собирающей калсы на нивѣ? г цр:гс рз: г. азажъ не хлѣбомъ? гды рекълъ прїидѝ смо, и мждъ Хлѣбъ. а тожъ и хс спнтель по часъ стрти свои комъ незалецнѣсѧ мѫкамъ, бо былъ ѡстѫпилъ сгѡ, мкѡ мовитъ Мѳдей стый: Тогда бѫнцъ вси ѡставлше сгѡ, бѣжлша. Тепер залецаетсѧ хлѣбомъ: Позналсѧ има въ преломленїи хлѣба. Мѳ:кѕ

Чемъж

Чемꙋ познасѧ въ Преломленїи Хлѣба? длѧ тогѡ, абысмо знали, же гды людемъ оубогимъ, странным и пришелцемъ, ꙗкимъ натой часъ былъ Хс, своегѡ оудѣлѧемъ хлѣба, то и Хс Спситель намъ своей Бжкой оудѣлѧетъ Ласки, оудѣлѧетъ славы Нбной,
Іса: нн. такъ мовитъ презъ Прорка Исаїю: Раздраблѧй алчꙋщим хлѣбъ твой, и нищыѧ безъ кровныѧ воведи въ домъ свой, тогда просвѣтитсѧ тебѣ ранѡ свѣтъ твой, и исцѣленїѧ твоѧ скорѡ восїѧютъ, и предийдетъ предъ тобою правда твоѧ, и слава Бжїѧ ѡбыйметъ тѧ. Але ахъ
Мѳ: ѕ. нестытежъ! просимъ егѡ что днь ѡ хлѣбъ, Ѿче нашъ мовѧчи: Хлѣбъ нашъ насꙋщный даждъ намъ днесь. Але тогѡ сами дрꙋгим не чиним, ѡ чтѡ егѡ просимъ. Просимъ егѡ, абы ѿпꙋстилъ намъ и долги наши, а сами ихъ ближним не ѿпꙋщаемъ, не оуважаючи того, же в Млтвѣ Гдней Ѿче нашъ, в передъ положено хлѣбъ, а по томъ долги, не длѧ чогѡ иншогѡ, тылкѡ абы насъ наꙋченѡ, же Бгъ длѧ тогѡ намъ даетъ хлѣбъ, абысмо мы преоудѣлее онагѡ людемъ оубогимъ и странным, заробляли себѣ оу Бга, на ꙋпрошене ѿпꙋщенїѧ грѣхѡвъ; и длѧ тогѡ Са Хс реклъ до Ꙋчникѡвъ своихъ: Блжени
Мѳ, е. Млтивыи, ꙗкѡ тыи помилованни бꙋдꙋтъ.

Хе Спситель, щасливый Лꙋка и Клеѡпа, которїи идꙋчи до Еммаꙋсъ по Въскрнїи твоемъ, познали тебе не в чомъ инномъ, тылкѡ въ Преломленїи Хлѣба, а познали тебе, то ꙗкѡ Ꙋчтлѧ, то ꙗкѡ Пришелца, то ꙗкѡ Политика. Щаслившїи мы естесмѡ далеко, гды тебе по особами Хлѣба и Вина в Пренастѣйших Тайнах познаваемъ; не тылко ꙗко Ꙋчтлѧ, Пришелца, Политика, але ꙗкѡ Гда и Творцꙋ своегѡ. Ꙗкѡ теды тыи два Апстлѡве Лꙋка и Клеѡпа, познавши тебе въ Преломленїи Хлѣба, з радостїю ѿ пꙋти своегѡ возвратистасѧ въ Іерлим земный, так жебысмѡ и мы, что разъ познаваючи тебе, и прїймаючи в Еꙋхаристїи Стой, ѿ пꙋти житїѧ сегѡ з радостїю своегѡ часꙋ возвратилисѧ въ Іерлим Нбный,

Аминь.

СЛОВО ПѢРВОЕ, НА СТГО ВѢЛИКОМ҃НИКА И ПОКѢДОНОСЦА ГЕѠРГІЯ. Апр҃: кг.

Ты оу҃бо злѡ пострадѧ, ꙗ҆кѡ добр҃ воинъ І҃С Хв҃ъ.

ѿ Тимоѳе́я ѿ.

Пи́шучи І҃совъ Пр҃вный живо́т ли́дскїй на сем҃ свѣ́тѣ, надва́лъ є҃гѡ нево́ушенїемъ бра́нн, довѣ́дчнемъ во́инным҃, и҃ самою бра́нїю, а҆́бо войною, ведлу́гъ чита́нм҃ Ісо́нним҃ стгѡ: Бра́нь є҃ жи́тїе ч҃лчко҃е на земли, слу́хачъ Пр҃вла́вный. Ѳелѧ́ѣ сей живо́тъ на́шъ є҃ бра́нь, война́, то мы на сем҃ свѣ́тѣ повинны́смѡ жи́тн ꙗ҆кѡ во́ннове. Вои́ Царь зе́мнагѡ весь свои́ оу҃мы́слъ на то́м҃ заклада́ѣ҆т҃, а҆́бы свои́ю оу҃слу́гою и҃ ѿ҃ра́гою Царе́вн своему́, и҃ вѣчнѣ́ полнтои́, прнслу́жнлсѧ. Та́к ч҃лвкъ Хр҃тїа́нскїй ко҃ждо, вѣ́ свои́ оу҃мы́слъ на то́м҃ заклада́ти повнне́нъ, ꙗ҆кѣ бы́м Хв҃и Ц҃ркви нѣ́ном҃ мо́гъ прнслу́жнти, ꙗ҆кѣ бы на несмр҃тїа́нную себѣ́ оу҃ него́ заробнти сла́ву; и҃ дла того́ мо́жетъ Па́влъ Стый҃ до возлюблѣ́ннагѡ свое҃го ѹ҃ченка Тимоѳе́м҃: Подъѧ́мн сѧ́ дро́бным҃ по́двигом вѣ́ры \ воинъ нѣ́чтогѡ недбаетъ на невча́сы, на небезпечѣ́нства, коли́ за свои́ пра́цы и҃ ѿ҃ка́зн пѣ́вень є҃ст҃ нагоро́ды Ц҃ркви, а҆́бо ѥ҆ди́ногѡ бывшѣ́м҃. Та́кѣ ч҃лвкъ Хр҃тїа́нскїй, кнм на сем҃ свѣ́тѣ повнне́нъ зносити невча́сы, и҃ небезпечѣ́нства, кѣ́дыи пѣ́вень ѿ҃ Хр҃а Ц҃ра своего вѣ́чною нагоро́ды, ведлу́гъ не ло́жнагѡ ѡ҆бѣщ҃а́нїа є҃гѡ: Бл҃жєнн є҃сте́, є҃гда́ поно́сятъ ва́мъ, мене́ ра́ди, ꙗ҆кѡ мзда ва́ша мно́га на не́бсѣхъ. В чомъ оу҃тверждаетъ и҃ Па́влъ Стый҃: Бра́тїе мои́ возлюблѣ́ннын, тве́рды бывайте и҃ непоколе́бнмы, и҃збы́точнвующе вѣ́ дѣ́лѣ Гн҃ни всегда́, вѣ́дящ ꙗ҆кѡ трудъ ва́ш не́сть тщ҃ъ

І҃ѡ: ѕ҃,

а҃ Тн҃: ѕ҃

Мѳ҃: є҃,

а҃ Ко҃: є҃

предъ Гдемъ. Твю нѣкую нагороду тойже Павелъ стый прекладаючи пре҃очн и стомъ Велико-Мчнку и Побѣдоносцу Гєѡргію, мовитъ до него тое, что и до Тимодея: Ты же зло постражи, мко добрый воинъ Іс Хрвъ. Мкъ былъ добрымъ в злостражданію воинѡ Хвымъ мужественнымъ и ѡважнымъ стаго Велико-Мчнка Гєѡргія, ѡ томъ сіе Слово на пользу любезъ вашой мѣти желаю.

Добрый воинъ ѿ двохъ найвѣрнѣй рѣчій познаваный бываетъ, з Мужества и ѡ ваги, слухачу Православный. И дахтогѡ єдиный з мудрыхъ выреклъ: воинъ єстъ жертва, абы гды чловѣкъ ѡказуетъ, за ѡчизну былъ пожертый. Дрвгій за мовитъ: воина дѣлъ є, животъ свой за нѣчтѡ кажетъ. Стый Велико-Мчнкъ и Побѣдоносецъ Гєѡргій, чимъ былъ мужественнымъ и ѡказнымъ воиномъ? былъ. гды оуважаю єгѡ єщѣ на дворѣ Діоклитіана Цесара слѫжу, на розныхъ потребахъ такъ мужественно и ѡважне в молодыхъ лѣтехъ вдучи, ставилъ противъ кодомъ непріателски єгѡ, як Діоклитіанъ Цесаръ видячи єгѡ мужественное и ѡважное срце, далъ емъ оурядъ великій в своемъ войску на нѣмии ротами, трибунѵсомъ, албо Полконачалникомъ єгѡ оучинивши; и потымъ за належное єгѡ мужество и ѡвагу, и Комесомъ, то єстъ ѡбецнымъ при Цесарѵ сполковѣнникомъ оучиненъ былъ. Мужественнымъ и ѡважнымъ былъ ѡправдивши брань свѣтовѣю, але ѡказуетъ, мкъ далеко мужественнѣйшимъ и ѡважнѣйшимъ ся показа на брани Хвой; Събралъ ѡкрвтный Діоклитіанъ зъ всей державы своей, абклаща Выходней оурядниковъ своихъ и Преложоныхъ, и зоставши весь Сенатъ свой, пытаєся, Что бы чинити тымъ, которые боговъ нѣхъ поганскихъ непочитаютъ, а єдного Ба, Ха выславѣ? Дайте мнѣ правѣ, дам Бговъ не смртеныхъ радѵ, мкъ маю з противниками нѣхъ поступити; вѣдаете сами, же нѣчого хвалебнѣйшого, нѣчого дорожшого

нѣмашъ

нѣмашѧ, ꙗкѡ чѣсти Богѡ коронѧти. А гды вси ємѹ тое похвалѧли, и готовыми сѧ до выполненꙗ волѝ єгѡ ѡповѣли, рекль Чесарь: Вси ласкѹ мою сѣбѣ покажѣсте, гдыжь такѡ ꙗкомь рекль розумѣете, пѝногѡ приложѣте стараꙗ, абысте вѣрѹ Хрїстꙗнскѹю зъ всегѡ Чарства моегѡ ѡвшѣкѝ знесли и выкоренили. Тѹтъ стыи Великомѝнникъ и Македоноѡцъ Геѡргїи, видꙗчи врѣмꙗ сагопрїꙗтнѡ до подꙗтꙗ сѝнїа своего, третягѡ по тыихъ днехъ ꙗкъ Діокантїанъ ѡкрѹтный зъ сенатомъ своимъ засѣлъ на потвержѣнїе декретѹ плотивъ Хрїстꙗнъ, вѝнѝдѣ ꙗкѡ мѹжественный воинъ Хрїстовъ до сенатѹ и мовитъ: докольжь ѡжды ѡ Чесарѹ, и всѣ римскаꙗ рѧдо, которїнѣсте в иншихъ рѣчахъ, правъ справедливыхъ зажывати звыкли, запалчивѡ вашѹ на Хрїстꙗнъ будете розмножати? и права на нѝ несправедливыи становити? а людей невинныхъ преслѣдовати, и до слѹжбы єгѣсовскоѝ примѹшати? Бо вани вашѝ невѣ сѹмѝ, але всѣхъ, недавнѣйшымъ ѡшѹкивати; Хс̃ єдинъ є Бгъ, зъ Ѻц̃емъ и Дхомъ Стымъ. Вслышавши тое Чесарь и сенатъ вси, здумѣвшы тамѹжественномѹ и вѣкажномѹ сѹдꙋ Стого Великомѝнника Геѡргїа, ꙗкъ ани на Маестатъ Чесарскїи, ани на вс̃ сенатъ, нѣчогѡ недавнѡ, такъ смѣлѡ мовитъ. Алежъ тѡ не мѹжествѡ и не вѣра Стого Великомѝнника Геѡргїа? Магнѝнтїи пр̃енѣйшїи сенатѡ зъ роскадꙋ Чесарского пытаетъ, Кто тѣкъ Геѡргїе такѡй смѣлости и волности в моѝ є поводомъ? ѡповѣдаетъ, же правда. Рекъ Магнѝнтїи: чтожъ то єстъ за правда? ѡповѣ Геѡргїи Стыи: же Хс̃ самъ котораго вы преслѣдуете. рекъ Магнѝнтїи: то и ты Хрїстꙗнинъ єстесь? ѡповѣсть Геѡргїи Стыи: Азъ рабъ єсмь Ха Чра моего, и в нѣмъ оуфꙗвнѡ стале̃ тѹтъ предъ вами. Сталемъ (которомѹ рещи мѡна) ꙗкѡ рожа нѣкоторая по срѣдѣ тернїа, и ꙗкѡ лѣлѣкъ посрѣдѣ смородинѣвагѡ сѣꙗ, вдꙗчнопрїемный побожности выпущаючи запахъ. Сталемъ тѹтъ предъ вами, ꙗкѡ Купарисъ в томъ краю, в которомъ кѹпины

свѣтъ, ѩкω ѻлѷ́ное дрεвω въ пꙋстынѝ, и ѩкω фѷ́никъ сла́дкій, высна́мъ Хр҃тοвοго прηнοсѧщѝ ѻ҃вощы. Сіа́лемъ ты́гъ пре́вамѝ, ѩкω лꙋна́, по́лнꙋю свѣтлοсти вѣрѝ Хр҃ѡвой выпꙋщаю́щи в нοщѝ ба́рзο ѷмврно, ѩкω похοна́ нѣкοторая втѣмно́ зарѧ́мею, и ѩкω звѣзда́ ѹ҃тренняя пοсрѣ́дѣ ѻ҃блакъ и тѣмнοстей, вамъ котοрїе блаꙋдѧте на мωрѣ нездѣ́нοсти, прѣнοсящѝ свѣтлο. Сіа́лемъ ѩкω со́нце в гꙋстыхъ тѣмнοстяхъ балкωхва́лства ка́шегω, весе́лꙋю ва́ выпꙋщаю́щи мѣнοсть Хр҃а Спе́нтела. Сіа́лемъ на ѡ҃стрόтокъ, ѩкω люби́тель пра́вды, ѩ҃бы свѣдѣнтелствοва́лъ ѡ҃ пра́вдѣ, ѩкъ ѡ҃пи́сꙋетъ Метафра́стъ. Кто́жъ ты́гъ не прηпи́шетъ мꙋжествά и ѡ҃ваги сто́мꙋ Велнко-Мч҃нкꙋ Гεѡ́ргїю? Гды бы́ле бы Хр҃а Спе́нтела пре́мꙋчнтелемъ выхвалялъ, бы́ле бы е҃дннόмꙋ Цр҃кви Нѣно́мꙋ на ег҃ѡ бранн ѹ҃слꙋжна́, мечѝ, ко́пїа, ѻ҃стрїе желѣ́зα, ѻ҃гнѣ, на мꙋче́нїе прηспοсοбле́ные, на ѹ҃мыслѣ свοё ѡ҃ва́не знοсѝти пοставлѧе́тъ, и прѣто та́къ смѣ́ле ѡ҃повѣ́дαетъ. Пытάнъ нѣгдысь Марцέлла Гетма́на Рнмскогω, в бнтвахъ сла́вногω и цιалнкогω; Чемꙋ бы такъ ѡ҃ва́жнымъ былъ в ка́дοй потрѣ́бѣ, нѫ́ъ до потычки бѣжнтъ ѩкъ до та́нцꙋ, на небезпечѐнствω ѩкъ на ме́дъ, на кы́лѣ ѻ҃гнѐстые ѩкъ на ѻ҃вощ звѣрнѣ? ѡ҃повѣ́да: Рнмлянннъ е҃стемъ, и Рнмля́нскъ Гетма́нъ, а та́къ ко́ждогω дня прнстοнтъ мнѣ глαвъ в небезпечѐнствα подава́ти. Е҃сли бымсω запыта́лн и ст҃гω Велнко-Мч҃нка Хр҃а и Пοбѣдοно́сца Гεѡ́ргїа, дла чегѡ́ такъ ѡ҃ва́жне и мꙋжестве́ннω мꙋчнтелевн ѡ҃повѣ́даетъ? дла чегѡ́ на вшелѧ́кїе мордέрства такъ ѡ҃хо́тω, и зрадοстїю бѣжѝ, ѩкω бы кто бѣгалъ до мнлогω та́нцꙋ? нначей на́мъ не ѡ҃повѣ́сть, тылко же Хр҃тїа́ннъ е҃стемъ, и вόдъ Хр҃тїа́нъ. Гды бымъ не былъ Хр҃тїа́ннномъ, гды бымъ не былъ рабо́мъ Хр҃а моегω, гды бымъ не былъ во́ждемъ Хр҃тїа́нъ, не ѝшо́лъ бымъ та́къ ѡ҃хо́че на горя́чсе ва́пно, ѩкъ на мя́кꙋю посте́ль, не ѝшо́лъ бымъ на гвοздїа́мн, Мечάмн и глка́мн ѻ҃стрымн, набнтое ко́лω, ѩкъ на мя́кіе пахнꙋ́чїе цвѣ́ты, на горя́чїе

свѣщи́й мѧ́къ на сѧ́чные прѡ́мени. же є́стемъ хр҃тїа́нѣ, и вѡ́ждъ хр҃тїа́нъ, тѣ́мы подоба́етъ мнѣ̀ за Хр҃а, мѧ́къ и Хр҃с̃ за менѐ, всѣ̀ чл҃вѣ́ки мои́ нєбєзпечє́нствꙋ и мꙋ́кам̃ преда́ти. ѡ̃ мꙋ́жество вѣ́чной похва́лы достѡ́йное мꙋ́жество! Вели́кое мꙋ́жество и ѡ̃ва́гꙋ показа́лъ сѧ́ты̀ Архїстрати́гъ Михаи́лъ Нб̃ѣ, гдⷭ противѣ́ люцифера ѡ̃ чт҃ѣ Бж҃їю пр҃е воплоще́нїем Хр҃ѡ̀ повѣ́далъ. Вели́кое мꙋ́жество и ѡ̃ва́гꙋ показа́лъ въ Рі́мѣ и сѧ́тый̀ Велико Мч҃никъ Гєѡ́ргїй, гдⷭ противѣ́ Дїѡклитїа́на и є́гѡ̀ всѣ́го сена́тꙋ, ѡ̃ чт҃ѣ Хр҃ꙋ по воплоще́нїи є́гѡ̀ повѣ́да. Михаи́лъ сѧ́тый̀ Кра́нь чи́нмчн̃ з люцифе́ром̃ въ Нб̃ѣ, Ймѣ̀ Бж҃їе вынои́лъ мо́кмчн̃: Кто мѧ́кѡ Бг҃ъ? А сѧ́тый̀ Велико-Мч҃никъ Гєѡ́ргїй кра́нь чи́нмчн̃ въ Рі́мѣ з Дїѡклитїа́номъ̃ и є́гѡ сена́тѡрамъ, Ймѣ̀ Хр҃ѡ вынои́лъ мо́кмчн̃: Кто мѧ́кѡ Хр҃с̃? Дїѡклитїа́нъ тѵ́ранъ и́менн Бг҃а правдѝвагѡ непрїѧ́тель. вои́нчн̃ з Гєѡ́ргїем сѧ́ты̀, Лжи́выѣ свои́ бо́гѡ вы́хваля̀ мо́кмчн̃: Кто мѧ́кѡ Іѡ́вн̃? Кто мѧ́кѡ Мєркꙋ́рїꙋшъ? кто мѧ́кѡ Апо́ллѡ? кто мѧ́кѡ Дїа́нна? А сѧ́тый̀ Велико Мч҃никъ Гєѡ́ргїй, мѧ́кѡ до́бр вои́нъ Хр҃ѡ, ѹ҆зкро́ншесѧ ѻ҆ру́жїемъ вѣ́ры, Нaдѣ́и, и Любвѝ, въ свое́мъ По́кнзѣ вы́хваля̀етъ Ймѣ̀ правдѝвагѡ Бг҃а, є́дннагѡ въ Трⷱи, мо́кмчн̃: Кто мѧ́кѡ Ѻ҆ц҃ъ? кто мѧ́кѡ Сн҃ъ? кто мѧ́кѡ Дх҃ъ сѧ́тый̀? Три Персѡ́ны, а є́дн Бг҃ъ. Вы́хваля̀етъ Ймѣ̀ Мч҃ки Хр҃ови, кто мѧ́кѡ Мр҃їа Бц҃а? и за тое вы́зна́не стра́ждетъ, памата́нчн̃ на ѹ҆помне́нїе Па́кла сѧ́гѡ: Ты зѣ́ло зло пострада́жи мѧ́кѡ до́бръ вои́нъ Хр҃ѡ. гдⷭ та́къ мꙋ́жественнѡ и ѡ̃ва́жне пр҃е Це́сарем̃ зе́мным̃ въ сена́тѣ Рі́мскомъ по ступни́ сѧ́ты̀ Велико-Мч҃никъ Гєѡ́ргїй, коро́нчн̃ чє́сти Цр҃а Нб̃е́снагѡ, Дїѡклитїа́нъ Це́сарь хотѧ́чн̃ є́гѡ̀ къ себѣ̀ наклони́ти, и до ѡ̃да́нѣ чє́сти Богѡ̀ пога́нскѝ привести́, пои́здитъ на него̀ весе́ло, и почнѐ з дрожи́на, з пѣ́кности, з мꙋ́жества и ѡ̃ва́ги Рцерскѡ́н залїца́т мо́кмчн̃: Гєѡ́ргїе кохани́ный мо́й вои́нне, и тебѣ̀ пре́тыѧ дни́вочнѣ вельце́ твоє́мꙋ бага́родномꙋ ѹ҆рожє́нью, твоє́й мо́лодости, и дни́вной пѣ́кности, ѡ̃ждна́емъ бы́ти го́дного чє́сти межѣ̀ вои́нами мои́ми, и дла́

тогóмъ тебѣ оучинúлъ йхъ кождемъ, оучинúлъ тебѣ по тúмъ и Комéемъ, вождчи той надѣи, же натакіе гóдности шмене побышенный, попорóм вождешъ цртка моегш, а тысь что мнѣ тепéр оучинúль? мене и богъ нашихъ шступúвши, Ха, которого жидóве замордовáли выхлалúш. оупамятáйсм Геóргіе коханый мой слугo, ш тбль познáти можешъ, йжъ тебѣ йкъ дшу мою люблю, же твою мдрость, твою швагу, твое мужество вéлце тебѣ поважаю, гды либо такъ безпечне в сенáтѣ противъ богъ мовúш, а и тебѣ выбачаю, гáжъ тебы йкъ отцъ, и напомнúлъ, абы заслугъ своихъ коннúкихъ не шпущалъ, анн цвéту молодости твоей презъ оупóръ мйкамъ неподавáлъ. Офéрй богóмъ, амы тебѣ набúльшіе гóдности поднéсемо. Чтожъ на тое мужествéнный и швáжный вóинъ Хвъ Геóргій? Савхáнте: Цесáрь, ты мнѣ зычúшъ, абымъ богóмъ твоимъ шфéрь принéслъ, а и бымъ зычúлъ, абысь ты пре мене познáвши правдúвого бга, жéртвою хвáлы достóйной прослáвилъ егш, зачтобы ш него не смртéльное вдержалъ цртвш, которое которымъ владéешъ, ест нестáлое и нетрвáлое, и прзко оупадáетъ, и тые вѣ рéчи, которыіе з цртка тогш походáть нестáлый и непéвный єсть. атакъ вéдай ты Цесáрь, хочбысь мнѣ невéдаю йкъ велúкіе чести, богáтства, вышúшена, в цáрствѣ своемъ шбѣцá, нчогш тое все моей статéчности, моей ко бгу моемъ вéрности надбшити не
фкан г можетъ, Ха рáди всѣхъ сихъ шщетúхсм, и смѣнáю всѣ оумéты быти, да Ха прншерáцъ. Грозúшъ йкúми хочешъ мйками, оустрашúти мене немóжешъ: Самъ напередъ мучáчи менé змордованымъ зостáнешъ, а нижели ти ш тебѣ вождчи мученымъ, оустрашúсм. Слышáвши тое Цесáръ, и вéлце дивúчисм егш мужествéнномъ срцу, грозúтъ емъ рзманитыхъ мйкъ рожáемъ, мовúчи: Геóргіе, єли невéдешъ шфероватъ богш, єли йхъ невчúнишъ, такъ йкъ мы йхъ чтимо, вéдай ш томъ, йжъ єли твéрдогш йкъ камень въ вéрѣ твоей срца твоегш преломúти незмогъ нало-

жѣнемъ тѧжкаго на перси твои камени, то ѧко тѧ
колесы грозѧтами, гаками и мечами остримн набѣ-
томъ на розсѣченїе на шт҃ки, ѧко вапномъ горѧчомъ
на сожженїе немилостивое предамъ. А ты добрый
воинъ Хр҃ъ Ст҃ый великомученикъ Георгїй, по средѣ
свобожденїя, и ѡ҃бѣжденїя зостанеш, что ѡ҃ слышиш
ѿ Хр҃а подвигоположника Израилтела своего? Если
нетоежъ, что слышал возлюбленый рабъ Гдн Іилъ, Іеи: 7,
ѿ того Гда глѧшеа кнемъ: Небойсѧ, ѩкоиздавиѧ тѧ
прозвахъ Имѧ твое, мои еси ты, и ѧще шествѣеши
по водѣ, то с тобои есмъ, и рѣки непокрыют тебѣ,
и ѧще сквозѣ огнь пройдеш, не сожѣешсѧ, и плами
не ѡ҃палит тебѣ, ѩкоѧзъ Гдь Бгъ твои Ст҃ый Іилевъ
спасаи тѧ. ѩкъ бы тежъ моалъ: Георгїе возлюб-
ленный мои рабе, нехаи ти Діоклитїанъ Цесарь грозит
водою розныхъ потопламющихъ вѣдъ, и рѣкамн из-
ливаемои Крови нещадно ѩкъ воды, нехаи грозитъ
огнемъ горѧщаго вапна, нехаи ти грозит на шт҃ки
розсѣканем, нехаи грозит острым колесомъ; если Іоа: 5,
припомнишъ писаное ѡ҃ мнѣ: Же рѣки потекутъ изъ Прп: 5.
чрева моего воды живыа, же ѩкоиспившеесѧ в огнѣ
сребро и злато, такоиздранный грѣха ѿ Гда. то и нн
вода рѣкъ кровавыхъ, и нн огнь палѧщъ тебѣ невреди. Бчре: 4.
Если припомнишъ, же Живо Слово Кѵ҃е, которое ты
проповѣдаешъ, и дѣйственно, и ѡ҃стрѣишее пачи
всякаго меча ѡ҃коюдо ѡ҃стра, и проходѧщее даже до
раздѣленїя душе и тѣла, то и разсѣканїе мечное
не маетъ тебѣ быти страшно. Если припомнишъ, Іезе: 1.
же Дхъ жизни в Колеси видѣлъ Прркъ мои Езекиилъ,
то и колесо смертоносныи гаковъ набитое оумертви-
ти тебѣ не можетъ. Если припомнишъ, же мене на
Крѣтѣ гвоздіемъ пригвождено, то и гвоздіе набитое
в сапогн, ѡ҃бернетсѧ ти в дорогіе рѣзвны. Если
припомнишъ, же естесь Камень мыслѣнный, вѣрою
оутвержденный, до мене камена Краегольна, на Пс: 6.
бздоканіе Цркви моеи предвѣки назначѣнный, да къ
мнѣ приходѧщіе Камени живу, и сами ѩкоо камеиѣ

жи́вшу жи́здетеля въ Хра́мъ Дх҃овенъ, къ сщ҃ѣнствш҃ ст҃о́е, вонести́ти же́ртвы дх҃о́вны бгопрїа́тны бг҃ѹ.
І ꙗ́коже тебѣ́ не ты́лко наложе́нїе ка́менемъ, а́ле и ꙗ́пшу мѹ́чителское не га́шеное шко́дити мо́жетъ? ѡ҃вшемъ при то́мъ ва́пнѣ не га́шеномъ, сою́зъ любвѣ́ не ѹ҃слаждшїй, спо́нитъ тебѣ́ зо мно́ю, ꙗ́кш Ка́мень з Ка́менемъ Краеѹго́лнымъ та́, и҃́же ѡ҃ мене́, в Цр҃кви и҃ вонючїй и҃ Трїѹмфа́ющей, въ вѣ́ки не ѹ҃бѹ́детъ ѡ҃лѹ́ченъ.
Пре́то мѹжа́йся Гес҃о́ргїе, и҃ да кре́питъ сре́це твоѥ́, мокъ з и҃збра́нным҃ъ мои́м҃ Сосѹ́дом҃ъ Па́вломъ: А҃ще бг҃ъ по мнѣ́, кто на мѧ́? Памятаи́, жемѹжественны́н и҃ ѡ҃ваа́жны ѡ҃то́ль наслыша́ете, гды ты́е ре́чи, которїи́ сѹ́ пре́жнїи, мѹжественны́мъ зно́сятъ сре́цемъ.
Кто́ж Ст҃о́мѹ Велико-мч҃ни́кѹ Гес҃о́ргїю бы́лъ прикладо́, до та́къ мѹжественнаго и҃ ѡ҃ваа́жнаго сре́ца? Са́мъ Хр҃то́съ спе́нтеа, которы́и ре́клъ до ѹ҃чни́ковъ свои́хъ: О҃бра́зъ да́хъ ва́, да ꙗ́коже а҃зъ сотвори́хъ ва́мъ, и҃ вы творѣ́те.
И҃зли́шнемъ не ѡ҃каза́ла з прикладѹ́ Хр҃ѡвгш҃, хра́бро҃ и҃ ѡ҃ка́га того́ Хр҃а рыцеря Гес҃о́ргїа ст҃гш҃, и҃ на то́нчѣ, гды пришо́шн є҃дногѡ ра́зѹ до мѣ́ста Сине́ны в повѣ́тѣ Ли́вїей лежа́чаго, прине́мъ в ѡ҃зерѣ мо́рю широкости подо́бномъ, страшли́ваго, повѣ́тре и҃ Лю́дїй свои́мъ дх҃о́мъ заражаючаго звѣ́тражилъ смо́ка? А҃то з та́кои́ причи́ны, и҃ та́кїй спо́собъ; смо́ко҃: которы́мсм в то҃ ѡ҃зерѣ крылъ, та́къ былъ ѹ҃рослы́й, же все мѣ́сто є҃дного є҃го҃ звѣ́тражити немогло́, бо коли́ колвекъ ѹ҃зброи́вшнем Лю́де з того́ выходи́ли мѣ́ста, до пре́речоного ѡ҃зера, жебы́ з него́ выходя́чаго смо́ка забы́ти могли́, зако́ше ѡ҃ него́ до мѣ́ста ѹ҃тека́ли, а҃ ѡ҃нъ гоня́чи за ни́ми а҃ж пре́тѹпи҃ до мѹ́ровъ мѣ́ски҃, дх҃о҃ свои́мъ в Мѣ́стѣ лю́дїй зараза́лъ та́къ, же мѣ́сто ѹ҃мира́ти. Что́ж чи́нитъ ѡ҃бы́ватель Сине́скїй в то́мъ нещаслнво҃ свое́мъ ра́зѣ? зобра́ли ра́ду, на которо́й є҃дностаи́не постано́вили, жебы́ то́и смо҃ бо́лшей ѹ҃же нешко́дн, на ка́ждый дн҃ по два҃ ѡ҃вечки давати: и҃ чинили тое́ ча́съ нема́лый, а́ле гды ѹ҃же

ѡ҃вецъ

Рн: и,
Іѡа: гл,
К Кнїѣ Дорм сѣкѹе К Слов҃ѣ К, О Ст҃о Геѡргїи

ѡкѣцъ почало̀ нестава́ти к Мѣстѣ, поставо́кляли зъ ѡ҃дно ѡвѣчко члка дава́ть, на ко́торогобы лїо́съ па́, а́бы ѿ его̀ запа́чкости и ѿ дъ бо́лѣшимъ были; и вѣ́лѣ лїо́ве, дава́ли чла́къ нема́лый по чла́вку зъ посполи́тогѡ лю́дъ. А гды ѹ́жѣ пришла́ черга́ на само́гѡ Цѣсаря, кнѧ́зѣ лїо́въ, а́жъ на его̀ дцёръ, кото́рую ѥ́дно мѣ дому своегѡ цр҃когѡ ѡ҃здо́ку, и в нёмъ и в зрѣницы о́ка своегѡ кохала, пала лїо́въ. ѡ҃ Кѫ мо́и! кто̀ выдасти мо́жетъ, ѩка́ бо́лесть, ѩка́ трво́га на тои́ часъ на Ср҃це Цр҃кое пала, коли лїо́въ пока́зова́, а́бы тому ѡ҃кр҃ѫтному звѣрю кохана дцёръ его̀ на пожа́рте была выдана! Же такая зъ подколѣня его̀ стала ѹ́хкала, не зборонялъ, але зъ велїкимъ своимъ жалемъ и плачемъ к тому о́зеру, зъ кото́рогѡ смо́къ выходилъ Чо́рку свою выправлялъ. Ена Георгїй Стый зъ коле Кзкои, ѩкъ пришолъ на тое мѣсце, а ѡ҃бачи́ цр҃квну плачу́чую, пыта́етъ, что́ бы была за причина такъ велїкогѡ плачу? которая мо́жетъ до него̀: Шлахе́тный мало́дѣнче, ѩкъ найскорѣи вседа́ на коня, а ѹ́тѣкай, жебысь посполу зо мною не згинулъ: до которои́ мо́жетъ Георгїй Стый; небо́йся, а ни ся лякай цр҃квно, только скажи мнѣ, чогѡ тѣ ѡ҃жида́ешъ, гладаючи́ на тое такъ мно́гїи люде́й? рече́тъ цр҃квна: шлахе́тный мало́дѣнче, вижъ же ѥ́сте Ср҃ца велїкого, але тому ся дивую ба́рзо, чему прагне зъ мною ѹ́мертви! прошъ, ѹ́тѣкай ѩкъ найскорѣи; а Георгїй С: мо́и: не ѡ҃ндзь, а мнѣ скаже, что̀ тѣ маѥ за потрѣбу? А гды ѥ́мъ цр҃квна все ѡ҃повѣдала, рече́тъ Георгїй Стый: Небо́йся Девице, и тебе въ Имя Ха мо́егѡ вѣдь ратова́ти. А она мо́вила: ѡ҃ба́жный рыцерь, не ѹ́мирай зъ мно́ю, лечъ поспѣшайся себѣ самого здоро́вымъ и жывы́ захова́ти, неха́й а сама ѹ́мрѣ: бо и мене ратова́ти не мо́жешъ, и сама при мнѣ жывота́ пострада́ешъ. А гды нехотѣла ѡ҃ставити, на тои́ мѣстъ смо́къ ѡ҃кр҃ѫтный зъ о́зера на па́шъ себѣ нагото́ваную выи́шо, сабачивши его̀ Стый Георгїй, вса́ на коня, и знако́ Кр҃та Стого себе въ оружи́вши,

на смока на себѣ йдвчого смѣле оударилъ, й моцне копіем потрѣбучи, а себѣ Гдъ Бгъ поручивши тяжко єгѡ ранилъ, й до земли ѡбалилъ, а Царезнѣ той росказалъ, жебы єгѡ помѡ своимъ, ѩкъ пса оуглаского в Мѣсто провадила, что й оучинила. А Гдь прито вдучій та народъ оутѣкаѣ, мовилъ до ней Гесѡргій Стый: Небойтесь, але в Гдѣ Іс Хртѣ мѣнте надѣю, й вѣрѹйте в него, который мене до васъ послалъ, жебы васъ ѡ смока вызволилъ. Тѣды Царъ й весь народъ такою силъ в Гесѡргія Стомъ видячи, й ѡнъю ласцѣ Бжкой припѣшучи, ѡкрщени зостали, а Гесѡргій Стый мечъ смока в мѣстѣ забій. Окртнло ся тѣ на тій часъ людій тысячій двацать, ѡпро жон й малыхъ дѣтій. А Чрезъ нас Стгѡ Гесѡргія, й Прѣтой Дбы, в Мѣстѣ Силенѣ Чрквъ дивной великости зсѹдовалъ, й розманитымъ накладомъ оубогатилъ. Єсли бы тѣды на тѡ часъ кто царя того, й всѣхъ ѡбывателей Силенскихъ запыталъ, ѩкъ зтый смокѡ воювалъ Гесѡргій Стый? всѣ бы рекли, же воювалъ ѩкъ добрый воинъ Хвъ мужественно.

Тилан не ѡказалася з прикладу Хртовогѡ храбро й ѡваги Гесѡргія Стогѡ й на той часъ, коли Цесарь Діѡкантіана съ всѣмъ єгѡ сенатомъ, которые хотѣли выгубити й праве пожерти Хртіанъ, зентажи выданіемъ Хвымъ такъ, ижъ самъ емѣ той Діѡкантіанъ призналъ рекши: Недокадавши оумръ, але всѣ ѡ сего чака вижъ мене быти зѣнтажены.

Воинове коли видѣ в полю Царя ласо Гетмана мужественого й ѡважного, на єгѡ смотрячи, хотѣли невѣдами ѩкъ былъ Срца немѣлого й слабого, мѣли быти ѡ банымъ й смѣлымъ, й мужественое Срце з него брати до спротивенія ся непріятелемъ. Читалемъ ѡ Алеѯандрѣ Македонскомъ, же Гды зентажи Дарѣуша Царя Перскаго, й єгѡ царство поскалъ, выйшо з воинскомъ немалымъ противъ него Царъ єдинъ; О чомъ послышавши воинове Алеѯандровы оударъ до кола, собравшися радили зобою, что маютъ чинити; й

оуради-

оўрáднѣши царѧ ѡтстýпити, рекли тáкъ: дóсыть нáмъ прáвѣ жемо пóбили Алеѯáндрови Пéрсїю, á тепéоўже ѡставúмъ éгѡ, нехай идéтъ самъ гдѣ хóчетъ. Ô чóмъ гды дáно знáти Алеѯáндрови, прúнде до кóла рыцéрского, и мóвитъ: Зáчное моé рыцéрство, памятáйте гдúсмо вúшли в пóле воевáти, úкомъ и сáмъ ѡвáжне стáвалъ, úкогм и на пéрѣ всéхъ вáсъ, за всéхъ самъ éдинъ потúкалъ! úкѡ и сáмъ тебѣ дáлъ цѣлости вáшей, и всегò Чáрствїя в небезпечéнствѣ подавáлъ! Тóе скóро вырекáлъ, заветы дáлосѧ все Рыцéрство и просячи ѡ выбачéнє царѧ, рекли: Наменúшїй цáрю, ѡ сегò чáсѹ живóтъ нáш, положúный éстъ въ рукáхъ твоúхъ, что колúвекъ хóчешъ, чúни. úкѡ бы рекли: мы з тобóю, готóвимсмо чúнити тóе, что ты хóчешъ. Ѡкóль того на оўчúнтнѣм мóжемъ, же прúкладъ Чарéй, Гетмáновъ, и кóждого стáнѹ стáрший кáрдо éстъ пожúтечный мéншй, до выполнéнѧ цно; и дáлъ того мóвити Аристотéлесъ: гды прáвѣ влáсти нѣтъ недбáлыи, не подóбнаѧ рéчъ, áбы слáвни былú печалованúтымн. Же тéды Стúй Велúко-мýнкъ Георгїй зá выслúнане и чéсть Хр̃а Спсúтелѧ, прé цéсаромъ Дѣокантїáномъ, Магнéнтїемъ éгò нáнпéршимъ сенáтором, и úнными Кнзáмн и Колáры, в сенáтѣ мужéственно, и ѡкáжне áжъ до смéрти подвúзáлъ, тóжъ вéлúкъ Пáвла Стóго, зло пострадá úкѡ добрúй вóннъ Хрв. Хр̃е Спсúтелю, же Стúй Велúко-мýнкъ и повѣдонóе твóй Георгїй, тáкъ былъ мужéственнымъ, тáкъ ѡ вáжнúй протúвко Дѣокантїáна, и éгѡ всегѡ сенáтѹ в выслúнаню úменн твóегѡ: не ѡкóль úнъль тóе мы́сл, тылко з тебѣ самóго, выслúнаючи з Ѱалóмнкомъ: Крѣпость мóѧ и пѣснѣ моé Гдь бг̃ мнѣ въ спсúнѣ. Же прé Цéсаромъ и всéмъ éгò сенáтомъ, мдрe мóвн: Вн кóзи мзыкъ бéзбоже, Гдь же Нéбу сотворн. Кгѡ éмѹ додавá мдрости? Ты котóрый рекáлесь до оўчнкóвъ своúхъ: Éгда привéдѹтъ вы на соборнща и влáсти, и вáчества, непецѣтесь, кáкѡ, úли что ѡвѣщáете, úли что речете; Стúй бо Дхъ навчúтъ вы втóй

Ѱ. кі,

Ѱ. рé,

Лѵ. бі,

часъ

чáсть, áже подобáетъ рещи. Же такъ ѡвáжне ѝмѣлъ, на всѣ себѣ зáѝмá твоѐ ѡблажáлъ мѫки, вкóмъ надѣемсѧ вТебѣ, котóрый вáзнѣ показáвшисѧ ѐмъ реклъ: Дерзáй Геѡргіе, довлѣетъ ти блгодáть моá, снлá бо моá въ нéмощныхъ телесѣ твоéмъ совершáетсѧ; Кодрствуй, стóй, въ вѣрѣ, ѝ въ непоколѣбáнїи моем, мужáйсѧ, ѹтверждáйсѧ, всѧ ти любóвїю дáбывáю. Дáйже ѝнáмъ такóвымъ блгть, áбыемо вкóждо нáшѣ ѹтрапенáхъ, ѝ преслѣдовáнáхъ, мужествéнно ѝ ѡвáжне стáвáли терпѣливе ѡныя зносячи, áтесѣкá ѝ Творца своегѡ ѐдинáго выхвалáючи, Стымъ великомчнкѡ Гесѡргіемъ, котóрого тепéръ при пáмяти ѐгѡ рóчной мужествѡ ѝ ѡвáгу, ѩкш дóбрагѡ вóинá твоегѡ выхвалáемъ, áбыемо ѩкш прн послѣдонóсцу, послѣдонóсцами всѣхъ ѝскушенїй ѝ гонéнїй зостáвшн. ѡтсѣкъ послѣдителѧ всѣхъ врагóвъ, послѣдным вѣнцемъ въ втóрое твоѐ пришéствїе прнáтн моглн,

Áмѝнь.

Слово Є. Настгѡ Вѣликомчнйкá ѝ Послѣдоносцá Гѣѡргіá.

Внїйдохъ вдóмъ скудéнныхъ, ѝ се тóй творáше дéло на колéсѣ. Іеремѣи, ѯѳ.

Отчн нéгдыжь Бгъ Стóмѹ Прркѹ Іеремѣи показáтн прѣподобіенство, же кóждый чловкъ на сéмъ свѣтѣ зостáючн, máстъемъ своíмъ контентовáтн цáстемъ, ѩкíмъ ѐгѡ Бгъ ѡбдарнлъ слухáчѹ православный: Казáлъ ѐмъ внїйтн до дóмѹ скудéнныхъ, то ѐстъ гончáрскогѡ, áбысм тáмъ прнсмотрнвáлъ, ѩкъ ѡнъ на колéсѣ робóтѹ свою ѡ правѣетъ; Рéклъ áлбовѣмъ такъ до негѡ: Востанн, ѝвзыйдн вдóмъ скудéнныхъ, ѝ тѹслышишн словесá

Іерем. ѯѳ.

моѧ

мо҃, и҃ вни҃йдо́хъ в̀ до́мъ скꙋдѣ́нничъ, и҃ се́ то́и҃ творѧ́ше дѣ́ло на ко́лесѣ. Пр҃е́чтѡ напе́редъ выража́ѣ то́е, и҃ж ѡ҃ко гла́ина немо́жетъ ре́щи скꙋдѣ́нникꙋ, дла́ чо́гѡ мене́ та́къ ѡ҃скорча́ешъ? Дла́чо́гось мене́ та́къ ѡ҃роби́лъ? ро́вне а҃нн чѧ́ко҃ъ Бг҃ꙋ пови́нни҃ъ мо́вити: Дла́ чо́гось мене́ на се́мъ свѣ́тѣ ѡ҃чи́нилъ ѡ҃бо́гима, не шлахе́тнымъ, нѣ́комъ, шпе́тны҃, а҃ ѡ҃бо́го бога́ты҃, шлахе́тны҃, мд҃рымъ, пѣ́нѧкнымъ. и҃ дла́ то́го мо́вн Бг҃ъ пр҃е́ тогожъ Пр҃ро́ка Іереме́и҃: Се ѡ҃ко вре́мѧ вр҃ѣ́ко скꙋдѣ́нничꙋ, та́ко и҃ вы҃ до́ме І҃и҃левъ в̀ рꙋ́ко мою҃. Іер: кѳ

Повто́ре, и҃ж ѡ҃ко гла́ина та́къ е҃́стъ пово́лна скꙋдѣ́нникꙋ, же вѣ́даетъ во́лѣ е҃гѡ да́ѣтелѧ е҃мꙋ на ко́лесѣ ѡ҃скорча́ти, Та́къ и҃ чѧ́ко҃ъ въ всѣ́хъ сла́бахъ свои́хъ, пови́нни҃ъ сы́ти во́лѣ Бж҃ко́и҃, пово́лны҃, и҃ ѡ҃ноѧ́мъ цѣ́лко҃ по҃да́ти до сла́вко҃ва́нїа и҃ кро́ва́нїа, мо́вѧчи: Да сбꙋдетъ во́лѧ Гдн҃а. Что́ нѣ́гдѣ҃ С: Пр҃ро́къ Іереме́и҃ вы҃дѣ́лъ в̀ до́мъ скꙋдѣ́нника, ѡ҃ко ѡ҃нъ та́ сѣ́вдꙋ, на ко́лесѣ гла́инꙋ ѡ҃скорча́ючи рѡ́сн҃, ѡ҃ко е҃ди҃ны҃ розсѣ́ва҃, ла́ма҃, а҃ дрꙋги́е лѣ́пшіе и҃ зацнѣ́йшіе твори҃, вѣ́лѣ того Пр҃ро́ка Іереме́и҃ мова́чого: Гаваліи҃ е҃сѣ́вдъ е҃гѡ́же то́и҃ творѧ́ше ѿ гла́ины рꙋка́ми свои́ми, и҃ ѡ҃вра́тимъ сѣ́творн҃ ѕтого сѣ́ѕ҃ и҃ны҃и҃, ѡ҃коже ꙋго́дно в̀ ѻ҃ти́и҃ его́ да и҃створи҃. Іер: ни.

Томъ чтѡ̀ подо́сногѡ за ча́съ Це́саря Дїоклитїа́на вы҃дѣ́но в̀ Гаи́мѣ, гдѣ́ сто́ѓѡ Велико-Мч҃ника Гео́ргїа ѡ҃ко сосꙋдъ скꙋдѣ́нничъ, по а҃пу: Имамы сокро́вище сіе́ въ скꙋдѣ́ны҃хъ сосꙋдѣ́хъ. За выѕна́нїе Хр҃то́во на ко́лесѣ гвоздїа́ми, гла́ками, и҃ мечи́ами ѻ҃стрыми на ѕи́томъ ка́зано ѡ҃скорча́ти, тагнꙋ́ти, и҃ на шты́ки розсѣка́ти. А҃ та́къ что̀ сты́и҃ Пр҃ро́къ Іереме́и҃ рекъ ѡ҃ скꙋдѣ́нникꙋ, то́е м҃ ѡ҃ ѻ҃кр҃ѣ́тномъ Це́сарꙋ Дїоклитїа́нѣ, ѡ҃бказа́ючи мꙋче́нїе ѿ него сто́ѓѡ Велико Мч҃ника Гео́ргїа на ко́лесѣ рекѣ: Се то́и҃ творѧ́ше дѣ́ло на ко́лесѣ. то́ е҃́стъ, се Дїоклитїа́нъ вы҃да́лъ дикретъ, а҃бы Гео́ргїа сто́ѓѡ мч҃ено на ко́лесѣ. ѕ,кѳ: д

Же Бг҃ъ вы҃ставилъ свѣ́тъ сі҃и҃ ѡ҃ко коло, и҃ в̀ нем҃ сты́и҃ Велико-Мч҃никъ Гео́ргїи ѡ҃ко коло в̀ ко́лѣ зостаючи, ѡ҃ко зостаёмъ на ѻ҃стро Дїоклитїа́новꙋ

коло, и мкъ в немъ трафившии на щастье, знайшолъ в нем в четырехъ колахъ вѣчное щастье, о томъ нижшее будетъ Слово.

Кгдыжъ предалъ окрутный Діоклитіанъ Цесарь стого великомученика и победоносца Георгія на мученіе до четвертого кола, слухалъ православный, показалъ то егожъ быти на семъ свѣтѣ, мкомъ колом в колѣ; мкъ бы тежъ ведлугъ видѣнія показаного стымъ пророкомъ Іезекіилемъ, (о четырехъ животныхъ) Іезек. а. обогомъ: И дѣлом ихъ быше, мкоже бы коло в колѣ. Що и до подобенства; все албовѣмъ слѣдъ сей не иначей створенъ, тылко мкъ коло в колѣ. Понеемъ очи напро на створене горнее верхъ движимыхъ кругомъ неныхъ, (выимкшы Престолъ Божій не движимый Гра стый Іерусалимъ вышній на четыри оугли стоящій, Емпирейское найвышшее Небо) вѣкъ очные небеса обачи, мкомъ же коло в колѣ обращаючіеся, ежъ весь есть колемъ отой округломъ фигуры. Спойзремъ на Слнце, Луну, и Звѣзды, а пригадуемъ имъ пилно, мкъ кождое з нихъ в своемъ зостаетъ кругу, не иначей обачимъ, тылкомъ, мкомъ же коло в колѣ; наведетъ са Бгъ Творецъ который очные выстави, пребываетъ в своей вѣчности Божской мкоже в колѣ: ежъ мкъ коло в своемъ кругу ни початку ни конца не показуетъ, так и вѣчность безначална есть и бесконечна, в своихъ вѣкахъ, ни начала днемъ ни живота конца имѣла; что знаменуючи Псалмиста мовитъ: Той есть Бгъ нашъ въ вѣкъ и въ вѣкъ вѣка. Спойзремъ при томъ межи Хоры Англскіе, а пригемотремся, мкъ ихъ Бгъ розпорадилъ в нем; а обачи, же такъже мкъ коло в колѣ, гдыжъ ихъ до оугловъ своихъ, мкъ кола окорочаючіемъ быти хотѣлъ, и для того о нихъ Псаломникъ: Колесница Божа тмами темъ. Обачмо и земаи, мкъ ен Бгъ создалъ; а зажъ не мкъ коло? гдыжъ они такъ же мкомъ кругли немын, оучинилъ округломъ фигуры. Люде на земли живучіи что еще? адалъ не кола в колѣ?

Псал. ѯ. а.

Псал. ѯ. ѳ.

поне-

поневáжъ вѣгъ жи҃тїа чл҃вческогѡ, в котóромъ Гдъ
Сегѡ смирáетъ, сегѡ вазноúтъ, нáсылаетъ Стáгѡ
Апла Iáковá: Кóло рожéнїа нашегѡ. Вѣгáютъ тáи Iако: г
кóла в зéмномъ свѣтѣ сегѡ кóлъ, рóмантымн цнѡ,
и не цнѡ дорóгамн; Ктѡ вѣжúтъ дорóгою смирéнїа,
Послýшанїа, чистоты тѣлéсной и дшéвной, ктѡ за
вѣжúтъ дорóгою гордúнъ, не послýшанїа, нечистоты,
Ктѡ дорóгою терпéнїа, кротости, ктѡ не терпéнїа
и гнѣвý. Тóи, ктѡ дорóгою нецнóтъ вѣжúтъ, áх
нестытéжъ! мкъ до не цнсалúкогѡ забѣгáетъ крéсъ,
в рóвъ áдскїи, мкъ в кóлей. Ѻ тыхъ то мóкн
Ѱаломникъ: Ѻкрестъ нечестúвыи хóдять. Кже мóи Ѱа: кг.
положи́ нхъ мкѡ кóло. Да постыдятся нечестївыи Ѱа: пѳ
и снúдутъ въ áдъ. Которые зáсь вѣгýтъ дорóгами Ѱа: а.
цнóтъ, сѡ мкъ до цнсалúкогѡ, мкъ до клевéнагѡ при-
вѣгáютъ крéсъ, до вѣнцá цр҃тїа нéнагѡ и благвéнства
вѣчногѡ! Такúмъ пýтéмъ вѣгло кóло Пáвла Стгѡ
который рéкл҃ъ: Подвúгомъ дóбрымъ подвúзáхся, кТм: д
теченїе скончáхъ, вѣрý сохранúхъ, прочее ѿложúи мнѣ
вѣнéцъ Прáвды. сѡ мкóм крéсъ тóйже оупевнúтъ
и всѣ нúшїи дорóгою цнóтъ текýчїи кóла, мóвячи: Сѳ: ѕ.
Нúхъ своегóжшеся ѿ грѣха, порабóшежеся Бгови, нмáше
плóдъ вáш въ стúню, кончúнýже жúвотъ вѣчный.
Стый Велúко-Мчнúкъ Георгїи, мкѡ же кóло в кóлъ
на земли́ зостáвчи, зáдетúнства áтъ своúхъ,
вздýчи ѿ стохлúвыхъ родúтелéй до стохлúвогѡ
жúвотá запрáвленый, вѣгл҃ъ до вѣчности кóла,
в котóромъ Бгъ Ѻц҃ъ, Бгъ Сн҃ъ, Бгъ Дхъ стый по-
чúвáютъ, дорóгами рóмантыхъ цнѡтъ, смирéнїа,
послýшанїа, чистоты, вздержáнїа, терпéнїа, любвú,
и нúшнх мнѡгнхъ, тáкъ нхъ могл҃ъ мóвити з Ѱа-
ломникомъ: Пѫть зáповѣдей твоúхъ текóхъ. Áчн Ѱа: рйѳ.
же тóе теченїе ѿправовáлъ? кóломъ: бѡ Егѡ ѿкрвт-
ный Дїоклантїа, кáзн҃ на кóло ѿстрымн гакáмн
ножáмн и мечáмн на кнтов бвзáт, и мкѡ кóло в кó-
лъ ѻборонáти, áбúе выполнúло и ѡ нéмъ ѿкое ви-
дéнїе Прр҃ка Iеремúи: И се той творáше дéло на кóлесѣ,

О невиданое и не слыханое Діоклитіана цесара окрутенство! не достиг на томъ, же Стго Великомч̃ника Георгія казалъ пре кнлка днїй вложенію тяжкомъ каменемъ на перси вложенныи трапити, видячи же такъ мужественнымъ мѣнцемъ нічого невзбралъ, кажетъ его до острого вязати кола, з подущенія самого сатаната діавола окружающаго вірныхъ Хвыхъ з шуканемъ на поглощеніе острѣйшими пащеки адскои звѣрми. Ачи устрашилсяжъ той Хвъ добрый воинъ, такого діаволского биналѣзку? чи омѣнилъ сріе свое мужественное? бинамнѣй: Але небы рицеръ до кола рицерского, такъ онъ до кола того на мукы себе зготованнаго, з великои охотою и емѣлостю пшолъ, такъ до Хвчинячи матвъ: Благрю тебе Гдн Іс Хе Ке мои, жесь мене з ласки своей, на той вобралъ страданіи жрѣтвй, Ты теды, который былесь пренятый на Кртѣ межи двома разбойниками, и вдячи муку неумрѣлымъ, вкусилесь смерти, абысь ѡ вѣчноі смерти наро людскій выбралъ, дай мнѣ прошъ, статечное и не порушное твоей вѣры выснаб сію годину, и заховай душу мою ѡ тои вѣковскои штуки. Тое гды вырекълъ, вкиненый зостался на коло, на которомъ та его по тыи гаки, ножахъ, мечи, тиранско сворочано, же тѣло его на многу частій розданое, и розшарпаное было. Что видячи небожный Діоклитіанъ, и его найпренѣйшій сенаторъ Магненцій, розумѣючи же уже выиграли, великимъ голосомъ заволаютъ: Видѣлисте вси, которыи тутъ притомныи єстѣ, иж нема иншого Бга, яко Іовиша, Меркурія, Аполлія, и Великая Діанна; Где теперъ єстъ Бгъ Георгіевъ? чемъ непріяшолъ онъ, и его ѡ рукъ нашихъ неякколвлъ? тутъ тріумфуетъ окрутный Діоклитіанъ, розумѣючи же уже Георгій стый не живетъ, вдячи на штуки роздананый, офѣруетъ богомъ своимъ Тыранъ з сенаторами своими, чинятъ кротофили розныи; але нетподѣване стаетъ, на всемъ здоровый

Геор-

Гєѡ́ргїй сты́й, и́ высо́кїй го́лосо́ завола́: знаѣ́ли мене́ цє́сарь, и́ Бга́ того́, кото́рого и́ тєстьѡ́ пове́дал? кото́рый мене́ зрѣ́лъ твои́хъ, и́ѡ́ твои́хъ страшно́й дїа́волско́й шты́кы, прє́зъ кото́рыя, пе́кно́й бы́лесь наде́нъ мене́ зє́лта зга́дити, бы́ралъ. вѣ́дайте то́е, же ѡ́шы́кнѣ́лесь ѡ́фєры принесо́чи свои́мъ ло́жны́мъ бого́мъ. Те́ды спо́йзрѣ́вши на него́ Це́сарь рече́тъ: а́ ты кто є́сте́сь? ѡ́ пове́ст, Гєѡ́ргїй є́сте́ а́, за твои́мъ розка́за́нїе́мъ на ко́ло вскы́неный, кото́рого́е на мно́го ча́стей ѡ́ кола́ розе́тка́ного зоста́вилъ, и́ розы́мѣ́лесь жемъ оу́мє́ралъ; а́ ѡ́тто́ прише́лемъ, а́бы́мъ тєсть показа́лъ, же Бгъ той, кото́рымесь ты мы́ слы́шымъ погорза́лъ, мо́жє́ насъ и́ ѡ́ смє́ртн вы́ркати. Здумѣ́лый Це́сарь, не вѣ́дает что зобо́ю чинити; ка́жє́ є́го́ задє́ржати, и́ пи́лнуе́мъ є́мъ прнсмо́трѣ́чи вѣ́жа́ет, чи ѡ́ны́ са́, чнан ѡ́бра́зъ є́го́, на мы́ко́е тѣ́ ѡ́шы́ка́не и́ прє́лест ста́лъ. Ричє́тъ Магне́нтїй; Подобный є́ є́мъ Це́сарь. а́ Гєѡ́ргїй стый: Прелща́ется, а́зъ є́см Гєѡ́ргїй раб Іс Хвъ, не ѡ́шы́кнѣ́йтесь в тыи́ и́долехъ, а́ле вѣ́дайте, и́ж Хс мо́жетъ тыи́х и́ѡ́ мертвы́х воскресити, кото́рыи в Немъ наде́ю свою́ покладаютъ, не тылко и́хъ ѡ́рзы́ вы́шы́ и́збавити.

Стый Великомученнче Хвъ и́ Посѣдоно́сче Гєѡ́ргїе, тѣ́тъ та пытаемъ, что за тае́мница, жесь з такъ велнко́м ѡ́хо́тою и́ ра́достю и́шо до так страша́нбо, а́ пра́ве ѡ́ дїа́вола вымышленого кола? чнан то в то́ коле́ шлясте тєсть оуемотрѣ́лъ? бо посполи́те шлясте малю́тъ на коле́; то ку подобе́нству. Чи то мечи ѡ́стрыи в коле́, и́ гаки закрыва́ленын, дорогими дїаме́нтами тєсть бы́ти розумѣ́ешь? же з весе́лымъ ѡ́ви́ спѣва́нємъ: Кавалн Гда на Велико врема, выну хвала є́го́ въ оу́стєхъ мои́; на то́е та страшное идеш коло? так є́сть. Гдежъ а́бовѣ́мъ когѡ могло́ коли такѡ́е потка́ти шлясте, мкѡ Гєѡ́ргїа стго, в том коле́? где бо́лшы́ богатство́ва? тѣ́тъ є́го́ самъ Хс Бгъ бога́сый въ ма́ти потѣ́шлетъ мо́кати: Вѣ́дн крѣпокъ Гєѡ́ргїе, и́ мо́цное вызна́не держи, мно́го а́бовѣ́мъ

ѱа: лг

ефс: а.

прѣ тебѣ до вѣры моеи наверноутем. Тоутъ глаголаше, самые катюве, которые его мордовааи на колѣ, и стерегли, пре него до вѣры Хвои наверены зосташи, мовятъ: Великии естъ Бгъ Хртіанскии. Тоут Аггелъ Гдне пришолъ, и з кола розвязавши, тѣло его на шткѣ розшарпаное злѣчилъ, и поздоровивши, рекъ до него: Радуйся и веселися Георгіе, и вервчи в Ха, который тебѣ змоцнитъ, теченіе свое совершаи, што албовѣмъ очекиваемъ досконалогш высиаи корону тебѣ дати. Тое увдш кола, наверноло, же Анатолии и Протолеш, значныи полконачалники Дѣоклитіана Цесара, со всѣмъ своимъ домо оукѣрнан в Бга, и высокимъ голосомъ заволалъ: Единъ Бгъ есть, которого Хртіане высиаютъ, той Бгъ единъ. и всѣ Мчники зостали. З которо то кола Гесргіи стго, спалиноула лаека Бзкам и на Алеxандру Царицу, яже в Бга оувѣрившн, и до Цесара мжа свое претупившн волнымъ гласомъ заволала: Хртіанка и тъ естемъ, естемъ и тъ служебница того Бга, которого Георгіи чти и выславитъ; зашо и мчнцею зостала. о кола щаслиюсти Бзкои полное Коло! в которо Георгіи стыи трапивши на щасте, ошаюте, яко на рожныи в Нбе подносителя годности и выышіна. Правда на семъ свѣтѣ, кто служи Царемъ земнымъ, не кожды той, которіи бываетъ в колѣ Рыцерскомъ, бываетъ и в колѣ Посполскомъ, не кожды, которыи бываетъ в колѣ Посполско, бываетъ в колѣ Сенаторско. Единого Георгіа стго тако поткало щасте на дворѣ Хртовомъ, же его знайдешъ и в колѣ Рыцерско, и в колѣ Посполско, и в колѣ Сенаторскомъ, навет и в колѣ Бзко. Если его оуважаете славячу Православнымъ яко Мчника, то его шякте, яко добро вонна в колѣ Неномъ Рыцерскомъ, межи инымн, о которыхъ Секретарови Бзкомъ стмъ Іоанну повѣдалъ единъ з Сенаторовъ Бзкихъ: Сіи сутъ, яже пріидоша о вскорбн великіи, и непраша крыы своя въ кровн Агнчей, его ради сѣ пре Протоло Бжіим, и слжа

Смъ

Сѣмъ днь и но в Цркви єгѡ. Єлн єгѡ оуважѣте мкѡ Красномо́вцѹ, ѡ з оуст єгѡ стыхъ выходнли словеса Гдня, словеса чнста сребро раждженно, и мнѡгоу́жденно земли, ѡчищенно седмерцею, то єстъ, слова сѣмъ да́ровъ Дха стгѡ в себѣ замнка́ючїи. То єгѡ шюка́йте мкѡ посла мдрого в кол Нєномъ Посѣлкомъ, межи Патрїа́рхами, Прркми, межи бтами, мкѡ то, Васлїемъ Велнкїи, Грїго́рїемъ Бгосло́вѡ, Іѡа́номъ Златоустыи, Адамаєемъ, Курнлом. Которого кола є Маршалко стыи Іѡа Пртча, велѹгъ ѡбы слокъ стгѡ Єѵлнсты Іѡа́нна: Кы члкъ посланъ ѿ Бга, ємѹже Имя Іѡа́нъ; сей прнде въ свѣдтелство, да свѣдтелствѹетъ ѡ свѣтѣ, да вси тмъ вѣрѹютъ. Єлн єгѡ оуважѣте мкѡ Посѣдѡноца, нжъ на Дїоклнтїа́но и єгѡ всѣм сена́то ѡдержалъ завѣтство, выводячи з пнема стго, же Идѡлы мзыкъ сребро и злато дѣла рѹкъ члвчскихъ, а Хс єдннъ є Бгъ правдный з Бгомъ Ѻцемъ и Дхомъ стымъ; То єгѡ нжъ шюка́йте мкѡ сена́тора в кол сенаторскомъ, межи тымн сенаторами, ѡ которы Іѡа́нъ стыи в Апокалѵпсѣ мовитъ: Ѻкрстъ Прстола Прто́лы два десѧ четырн, и на прто́лехъ видѣхъ два десѧ четыры Старцы седѧща ѡблчены в бѣлы рызы, и нмѣхѹ вѣнца злата на глава свои; Ко нєнныхъ Хс Спсталъ в Нбѣ до кола сенаторскогѡ прнпѹщаетъ, тыкѡ Посѣдоноцевъ, то єстъ тыи, которїи такъ на дшевнымн, мкѡ и телснымн непрїятелѧмн ѡдержѹютъ завѣтство. Мовн Аѳоѳѣмъ в Апокалѵпсѣ: Посѣждающемѹ дамъ сѣсти съ мно на Прто́лѣ моемъ, мкоже и азъ посѣдохъ, и сѣдо съ Ѻцемъ мои на Прто́лѣ єгѡ. Єлн єгѡ оуважѣте мкѡ вѣрного дворнина и слѹгѹ Кѵого. Шюка́йте єгѡ в кол Бзкомъ, ко мовн Ѱалмнѣ: Ѻчи Гни на вѣрныя земли посаждати нхъ съ тобою.

Рекъ стыи Апл Павелъ: Аще и постра́ждетъ кто, не вѣнча́ется, аще не зако́нно мученъ вѣдетъ. То єстъ: Єлн кто не велѹгъ права пока́зателемъ вѣдетъ. Ктожъ непрнзна́етъ, же правне подказа́телемъ стыи

Іѡа: а,

Ѱа: рг,

Апо: д,

Апо: г,

Ѱа: ѳ,

б, Рм: б

Велико-Мученикъ Георгій, гды за вѣру Хва, всего себе розличнымъ мученіи рожаемъ предалъ. Але оубаите, мкъ в Нетъ на право вѣчаный бывает, гды не дости на то, же его тамъ, мкю Мученика в колѣ рыцерскомъ принпщено до Короны Мученской, не достит на томъ, же его мко Вызнавцу, мкю Послу Езскаго до Дюклантіана Цесаря, и всего Сената его ѡ Бга посланнаго, в колѣ Посельскомъ принпщено до Короны Вызнавцомъ и Бтаемъ, мкю Послу Езскимъ належитои. Не достит на томъ, же его мко Повѣдоноца всѣхъ ерогнхъ Дюклантіановыхъ ѡ дяволя выимышленыхъ мученіи, в колѣ Сенаторскомъ принпщено до короны Сенаторскои; Але что зачнѣшлм и бошлм, ещѣ принпщено его и до короны Езскои, а там есть вѣчность. И для того мовитъ Псалмиста: Вжіи живщіи в домѣ твоимъ въ вѣкъ вѣка восхвалятъ. Иже законно подвизаючнем, на законъ в домѣ Вжіимъ зосталъ вѣчнымъ. Выразн тое Павелъ Стый, гды рекъ: Не достойны бо страсти нынѣшнего времене, къ хотящои славѣ явитнем въ насъ. Ѡкваль Сумеѡ Метафрастъ, в похвалѣ его тако мовн: Вжіи наслѣдниче и сонаслѣдниче Ха Ба и Сна Бжого барзо похвалены и прославлены зосту Георгіи Стый, которын законно подвизаючнем, заплатъ на законъ принялъ.

Можетъ тутъ кто запытати, якіимъ Короны в тыхъ Неныхъ кола, тои добрын воинъ Хва Георгіи пріимитъ? ѡ повѣдаю: Иже ем в колѣ рыцерскомъ, мкю Мученикъ мужественно стаи, За тое коронуетъ его в колѣ Мученскомъ, коронои живота; Такъ мовн сам Хс Гдь: Кван вѣрен до смрти, и дамъ ти вѣнецъ живота. Иже ем, мко Красомовца и мрын Поселъ оумовам в сенатѣ з Дюклантіано ѡ волности Хртіанскую мокмун: Хртіанинъ мъ естем, которын в правдивомъ Бзѣ и Чрѣ Хртѣ оуфаючн, не ѡбавлямемъ тое стати по середъ васъ. Абы ны, мкю не винны не прелѣдовано за тое, в Нетъ в колѣ Посельскомъ, межи Прркамн, Патріархамн, Бтамн, Вызнавцамн,

Ѱа: па

Рнм: н,

Ѵпо: в

Пасха Хс: Георгіа

коро

коронѹетъ єгѡ Коронѡ правды; такѡ самъ ѯ Павло
Стымъ цѝтетъ, выш реченнымъ словы: Вѣру соблюдо, ѡложѝ мнѣ вѣнє правды. Йжъ завѣтазство ѡдержа на непрїятелѝ, за тое в Нєбѣ в колѣ Сенаторскомъ ѡкѡ Сенатора и Посѣдонѡсца коронѹетъ єгѡ Коронѡ Славы и Чєсти, та мѡлитъ ѱаломнѝ: Славою и чєстїю вѣнчалъ єсѝ єгѡ, и положѝ єсѝ на главѣ єгѡ вѣнє ѡ камене Чтна. Йже въ всѣх тых повинѣ служѝ Хртвѝ вѣрне, за тое в колѣ Бжскомъ коронѹетъ єгѡ Коронѡ Радости вѣчнѡ; такъ мѡвѝ Метафра: Неперестававъ мужествєнно повинзатнєм дотѣ, йж оуслышал ѡ Ха: Рабе Блгїй и вѣрный, ѡ малѣ бы єсѝ вѣрє на мнѡгѝмъ тя поставлю, внїйди в Радость Гда твоегѡ.

Йкѡ тєды, кто пришолъ на ѡнъ часъ до Рымѹ, и ѡбачилъ же Гесѡргїм Стогѡ мѹчатъ на колѣ, могълъ речѝ ѯ Стымъ Прркомъ Іеремѣем: Внїйдохъ въ домъ скѹделничъ, и се той творѧше дѣло на колесѣ. Такъ колѝ ѯ тогѡ страшлѝкогѡ тиранскогѡ кола, Гесѡргїм Стогѡ пришѣшаго оужѣ до ѡных показаных тѹтъ чотырохъ колъ Нєнѣ, кто ѯ насъ дшєвными ѡчѝма ѡбачитъ, заднѣвшисм тамъ єгѡ в кодомъ колѣ Чєсти и выбышєнѝ, ѯ тыже Прркомъ рещѝ мѡжє: Внїйдохъ в домъ скѹделничъ, то єстъ в Нѣо, ѡкѡ в домъ Кжѝй, и се той творѧше дѣло на колесѣ, то єстъ, Бгъ Творецъ Гесѡргїм Стогѡ за єгѡ повинги ѡ важные, в кождомъ выбышаетъ колѣ.

Стыи Велнко-мѹчнче Хвъ Гесѡргїе, пришолесь всѣ кола зємныѧ, гды жнвучѝ на землѝ ѡкѡ коло в колѣ, былесь и в колѣ Рыцерско, ѡкѡ Рыцерь, Былесь и в колѣ посѣлскомъ, ѡкѡ Полконачалнѝ, Былесь и в колѣ Сенаторскомъ ѡкѡ Комесъ. ѯ тыхъ трохъ колъ, йхъ нестытежъ, вскасано тебѣ забызнанє Хво до четвертогѡ страшлѝкого, гакамѝ, мечамѝ, ножамѝ ѡстрымѝ набѝтогѡ кола! Тѹтъ показалесь себѣ бытѝ добраго и мужествєнагѡ Вонна Хва, колѝ йнѝ мечѹ, йнѣ гаковъ, йнѣ ножовъ заѡстреныхъ, в томъ колѣ набѝтыѧ, неѹстрашисм, мѡвячи до Ха Стгла:

Не

Маѳ: ѕ.

ѱа: кв

Не оукоро́мсѧ зла́, [ѿ Колѣнѣ сѣ́мъ] мкѡ ты зо мно́ю
ѣ́сѝ. И ѿ́вшемъ при то́мъ ко́лѣ, ѿсѣ́рдѣвшемъ в коло
перводвижи́маго Нѣ́л. Бо, мкѡ Перводвижи́мое Нѣ́о,
колѣ́мсѧ рѹша́ѥтъ, всѣ́мъ зи́мъ рѹша́ютъ Нѣ́ла, вели́кѹю
наво́дѝ мр҃ѣхъ. Та́къ колѣ́мсѧ ты рѹша́лъ в то́мъ ѿ́стро
ко́лѣ, вели́кїѧ терпѣ́нїѧ мкѡ, всѣ́мъ пре оуста́вленыѝ
и҆ ѿ́зра́нныѝ лю́де, мкѡ Нѣ́ныѝ ко́ла рѹша́лъ, до по
зна́нѧ пра́вдѝнаго Бга; рѹша́лсѧ А҆нато́лїѝ, и҆ Про-
толе́ѡ, рѹшѝлсѧ Чарни́ца, рѹшѝлосѧ ме́ртвы́ не ма́ло.
Поста́пѝлсѧ зо ты́хъ ко́лъ и҆ до сами́ ко́лъ Нѣ́ныхъ,
то мкѡ Мѹ́ника, до ко́ла Мѹ́ническаго, то мкѡ вы-
зна́вца и҆ ѹ́чителѧ, до ко́ла вызна́вцовъ и҆ ѹ́чителїѝ,
то мкѡ Послѣдоно́сца, до ко́ла Послѣдоно́сцовъ,
то мкѡ вѣ́рныѝ ра́съ Хва, до ко́ла Кзкаго. Спра́в
же то мѫ́ками свои́ми Геѡ́ргїе Стыѝ, ѣ́вѣемо и҆ мы
на сѣ́мъ свѣ́тѣ при ро́ныхъ оу́трапле́нѧ и҆ скорбѣ́хъ, мкѡ
при ко́лѣ ѿ́стромъ ѡ҆рѫ́жїемъ на кѝтомъ зостаючи,
за вызна́нѣ Имени Хва, и҆ терпѣ́нїе, могла́сѧ доста́-
ти до кото́рогѡ зо ты́хъ четырёхъ Нѣ́ныхъ ко́лъ, в ко-
тори́хъ ты зоста́лсѧ четырма оукороно́ванымѝ вѣ́н-
ца́ми ѡ҆ Хрт҃ѣ Іс҃ѣ Гд҃ѣ нш҃ѣмъ, Кото́ромѹ нале́житъ
Чтъ, и҆ сла́ва съ Ѻц҃емъ и҆ ст҃ы́мъ Дхомъ,
нынѣ и҆ при҃ю и҆ въ вѣ́ки вѣкѡ́мъ.
А҃ МИ́НЬ.

СЛОВО ПЕ́РВОЕ НА́ДЕНЬ У́СПЕ́НІЯ ПРПБНА́ГѠ ѺЦА́ ѲЕѺ́ДОСІЯ ПЕЧЕ́РСКАГѺ.

Зв҃ѣздѣ Рѡ́сскую днесь почте́мъ. Кѡ: Мѧ́г.

Авраа́мъ Старозако́нный Патрїа́рха, мно́гъ тако́ю ла́ску ѹ҃ Бг҃а, и҃жъ сѣ́мя е҃гѡ розмно́жити ѡ҃бѣща́лъ на земли́, ꙗ́кѡ зв҃ѣзды на нб҃ѣ, слы́хаше Правосла́вный. Ко гды е҃гѡ и҃збра́лъ на Патрїа́ршество, тако́ю е҃гѡ зара́зъ спо́тка́лъ ѡ҃бѣ́тницею рѣ́кши: Бы:кѣ
Ѿмно́жъ сѣ́мя тво́е, ꙗ́кѡ зв҃ѣзды нб҃ны́я. Ро́бную знашо́лъ ла́ску ѹ҃ Бг҃а и҃ нашъ Рѡ́сскїй Патрїа́рха, Прпбны́й Ѻ́цъ нш҃ъ Анто́нїй, гды наслѣ́дне е҃гѡ, Прпбны́хъ мо́лвъ, на то́ сто́мъ мѣ́сцѣ Пече́рскомъ, ꙗ́кѡ на нб҃ѣ зв҃ѣзды ѹ҃мно́жилъ, та́къ мо́жетъ ✠ ало́мникъ: Ѿмно́жилъ Ѳа:мі.
е҃гѡ сы́ны чадѣ́ѧ. Авраа́мъ сты́й за ѻ҃ффрова́ніе сна своегѡ, Та́кожъ Бг҃ѹ́ вѣ́ренїемъ р҃омно́женіи сѣ́менн ста́лъ го́днымъ. Нш҃ъ Анто́нїй сты́й за ѻ҃ффрова́ніе самогѡ себѣ ста́лся го́днымъ, же мо́гъ ѹ҃слы́шати, вѣ́дѹчи возва́ный з сто́й Горы на сіе сто́е мѣ́сце, ѻ҃ны́й сло́ва, кото́рїй бы́лъ бы́ти чтены до Авраа́ма, Ѿмно́жъ сѣ́мя тво́е ꙗ́кѡ зв҃ѣзды нб҃ны́я. Ꙗ́кожъ и та́кѡ ста́лѡ: бо ꙗ́кѡ мно́гѡ тѣ́хъ Прпбны́хъ, та́къ мно́го ма́емѡ зв҃ѣздъ, з кото́рыхъ наи҃передне́йшею є҃ Прпбны́й Ѻ́цъ нш҃ъ Ѳеѡдо́сїй Пече́рскїй, ꙗ́кѡ мо́вн Цр҃ко́въ Ма́тка нша ѡ҃нѣ: Зв҃ѣздѣ Рѡ́сскую днесь почте́.
Ѻ́ тое́й Рѡ́сскій Зв҃ѣздѣ Ѳеѡдо́сїй сто́мъ, днѧ нн҃ѣшнягѡ до ла́сокъ ва́шихъ сло́во мое́ мѣ́тно желаю.

Єдинѣ

Сли Мо҃ѵсеи людъ Їл҃скїй прировнялъ до Звѣздъ Нб҃ныхъ, слухаючи Православный, рекши: Се є҃сть дне, ꙗко Звѣзды нб҃нымъ множествомъ, которїи частокроть срца свои не ку нб҃у, але ку земли шкорочали, ведлугъ оных словъ ѱалмника: Возложиша очи свои оуклонити на землю. Ꙗкожъ и мы не маю прировнати до Звѣзды Препнаго ѻц҃а нашего Ѳеодосїа Печерскаго, которїй живучи на земли, цѣлкомъ бг҃ови Нб҃нымъ? Бо ꙗкъ срце, такъ и тѣло свое з молодости заклада҃ в Бг҃ѣ, мовячи з ѱалмистомъ: Срце мое и плоть моя ворадовастася ѡ Бз҃ѣ живѣ.

Ѱ҃. Кнн, Мосиꙗ гла: а.

Ѱ҃. бі,

Ѱ҃. пг

Єсть Звѣздою Препнымъ Оц҃ъ нашъ Ѳеодосїй Печерскїй напере҃ для того, же ꙗко звѣзды єсть чистыи, высокїи, ѡкрѹглыи: та҃ Препнымъ ѻц҃ъ нашъ Ѳеодосїй, Былъ чистымъ срцемъ и неповинне рѹкама чре҃ Повстаглнвость, Высокїй пре҃ Терпѣнїе, ѡкрѹглый чре҃ Послѹшанїе. Ꙗкъ некыи чистымъ пре҃ повстаглнвость, коли тѣлу свое҃ ещѣ з дитинства, в желѣзнїй оубра҃ помогъ? Ꙗкъ некыи высокїй пре҃ терпѣнїе, коли всѣ оуразы, которыи, нетыляко в свѣтѣ живучи ѿ самои Матки, але и в Иноцтвѣ ѿ братїи поносы, терпеливе зноси? знаючи ѡ оных словесехъ Хр҃ових: же Претерпѣвыи докоца҃, тои спсе҃ться. Ꙗкъ некыи ѡкрѹглый пре҃ послѹшанїе? коли что ѥмѹ коли҃ роскажа҃ Препнымъ ѻц҃ъ нашъ Ѳеодосїй, то з ѡхотою чинилъ, ꙗкъ бы могъ з ѱалмистомъ похвалитися, а рещи: Пѹть заповѣдей твоихъ текохъ. Казалъ копати Печеры, копалъ; казалъ дрова рѹбати, рѹбалъ. А нетыляко меншимъ вадити, але то дѣлалъ, же зоставши по Игѹменѣ Печерскомъ стои҃ Ѻбителю, послѹшанїе при всѣхъ захова҃. Потреба было мнихъ свѣтъ для братїи на хлѣбъ, сѣялъ: потреба было братъ мнихъ в хороствѣ служити, служилъ, вѣдалъ докере, же Послѹшанїе єсть ѡбласнѣница Бжая. Послѹшанїе єсть совершенное драгинон до Нб҃а. Послѹшанїе єсть двермъ рай вѣрныи, ꙗкъ рекалъ Стыи҃ Ефремъ. Иныи цноты, до Нб҃а сѹть дорогою терниствомъ, иныи желѣзною,

Ефре Кнн: ѡ доро: Гла: б.

оумерщ-

Вмерщвленіе плоти є дорогом терніетом. Терпѣніе въ ѩскоушеніахъ каменнѣтом, Мужество въ сопротивленіи стрѣлѣ, єстъ желѣзном. Але Послоушаніе єстъ дорогом златом до Нба; такъ мовитъ єдінъ Оучитель цркавный: Аби єсте надбыть пѡстовъ не прндавачи, Послоушаніа, которое золотом дорогом до Нба, непокидали. Шасливый который идетъ тоѣ дорогом, а не ѩншой шыкаетъ алеш лѣнитъ.

Повторе, єстъ ѡ ѡ тобѣ Звѣздо Прѣсный Оц̃ъ нш̃ъ Θеодосіе Печерскій: со ѩкш Звѣзды здобытъ Нбо. ѩкъ мовитъ Снрахъ: Доброта Нбснам слава Звѣднам, так Θеодосій стый здобы Оучитель Стбы Печерскбы, ѩкш мовѣ тоѣже Снрахъ: Прослави ѡсложеніа стыанца. Здобы самъ собом, со єстъ ѩсный ѩкш Звѣздо, ѩжъ можетъ ѡ себѣ з Хмъ рчи: Азъ єсмъ Звѣдо свѣтлам и оутренам. здобытъ к своимъ Прѣсныхъ, которыхъ не в ѩншмъ цѣль тбтъ собралъ, и до стогш живото настабнаъ, тылкш абы томъ стомъ мѣцъ, и всѣм до негш принтѣканцим своего чаю были ѡздобом такош, ѩкош єбть ѡздобом Нбы Звѣзды, и дам тогш мовитъ ѱаломникъ: Слава сіа єстъ всѣм Прѣсны єгш. Были златовѣтый стый, Апстолова стыхъ пѣнкнѣншим на звѣзды чинитъ мовачи: Которіимъ єбть такій Звѣзды ѩко Апстолы: Звѣзды на Нбѣ, Апли на Нбсамы. ѩкш мовѣ Апл: Горнам мыслите, идеже єстъ Хс. ѡдесную Ба Оц̃а сѣдѧй. Чемъ и м немаю пѣнкнѣншим ещѐ надъ звѣзды на звати Прѣсныхъ своихъ, которіи житіем своим, равновали Апламъ? ѡ Заните звѣзды нш̃и прехо̃дм Звѣзды Нбны! со Звѣзды Нбны в ночи тылко свѣтятъ, а вдни см крыютъ. а нш̃и Звѣзды Печерскіи, ѩкш вноцы преслѣдованіа и гоненіа променам цнш̃ свои, так и в дни покоу Печерскбы Стбы Оучитель просвѣщаетъ. Межи Звѣздамі Нбнымі, ѩнная надымаєм Антифр, ѩншая Звѣда Люцифер Тбтъ зась жаногш нема Антифра, то єстъ темно ночца, всѣ Люцифры, ѩкш рекаъ самъ Хс: Вы єсте

Сн:мг. Тожей Спо:кв ѱалм. Кол:г Мѳ:е.

свѣтмиръ. (со Люциферъ толкуется Звѣзда утрняа) ангелъ свѣтоносецъ.

Потрете, есть звѣздою Прпбный Отецъ нашъ Ѳеодосий Печерскій; якоже ангеловѣмъ Звѣзда есть ведалуг бытелей Чрковныхъ, окомъ Небеснымъ: такъ Ѳеодосий Стый окомъ есть Стой обители Печерско. Око бых слѣпому, Іѡ: кд
еслн то ѡ себѣ рекалъ Стый Іѡвъ, якъ далеко барзѣй можетъ назвати окомъ нашимъ, и той Стой обителн Прпбный Отецъ нашъ Ѳеодосий Печерскій, бо можетъ Стая обитель Печерская ретн до Прпбнаго Отца нашего Антонія Захар
и Ѳеодосія; Касаемъ бачъ, якъ касаемъ зѣнницыока моегѡ. Есть окомъ Прпбный Ѳеодосий, якоже ангелъ вѣмъ око есть свѣтилникомъ тѣла, ведалуг Мат: 6,
слова Хрстова: Свѣтилникъ тѣлу есть око. Такъ Ѳеодосий Стый свѣтилникъ есть Обителн Стой Печерско, и всей Рускѣй земли, имъ можетъ смѣлъ ему при-
пнсати, ѡнымъ словы, которыи Стый Іоанъ Златоустъ Іѡа: 5,
прпнесалъ Стому Пртчи, речи: Онъ есть свѣтилникъ горящій и свѣтящій.

Кгды мы кто з ласки вашей ещѣ запытаетъ: Что есть Звѣзды? ѡповѣмъ, же есть Перлы Небеснын. Та Прпбный Отецъ нашъ Ѳеодосий Печерскій, есть Перлом нашегѡ Печерскогѡ Неба. Якъ ангелъ вѣмъ Перлы назвали цѣнои, ясности, мощности, скутечности, иншимъ целюнъ рѣчи. Такъ Ѳеодосий Стый, выимавши Антонія Стогѡ, весь прпбный в обителн Стой Печерско жывучи, Сирахм
преходя днѡтами и пѡвигами, бы что рекалъ Сирахъ ѡ Патрыархѣ Авраамѣ, тогѡ и могъ оужити на похвалу Прпбнагѡ Отца нашегѡ Ѳеодосія Печерскагѡ, а речи: Прпбный Отецъ нашъ Ѳеодосий, великій Отецъ мнѡжествѡ мѣры, и невѡбрѣтенъ почтенъ емъ въ славѣ, иже собанде законъ Вышнягѡ. Такъ и ѡвыхъ словъ которыми Стый Ѳеодосій выхваляетъ Епіфаній. С: Ѳеодо: Ч: К пока Стаго Еп:
Ово ѡбачте чловѣка, емуже рабна всѣ косто немаетъ, которогѡ видѣти колнсь, еднна была выслуга. З которымъ жити бездпеченство.

Почкайте, Звѣзды есть малымн поизрѣнемъ, якоже

есть

ѕ҃в҃ рѣчи самѡ̀ великимъ, та҃ Прпбныи Ѻ҃цъ на҃ Θеѡдѡ́сїи, бы̀ малы̀ ба́рзо пре҃ покоро́ѵ, великїи за҃ прє҃ стоба́но҃, ѩ҃кш могъ ѡ҃ нє҃ рєчи то, что Онра́рєкл ѡ҃ Мѡѵ҃сєи҃: Вєрою и҃ кротостїю ѡ҃стѣ̀ є҃гѡ̀, и҃ нєзбра́ є҃гѡ̀ ѿ вєли́комъ пло́тн. Стра́мо

Да́л на҃ Бъ҃ Прпбнаго Ѻ҃ца на҃ Θеѡдо́сїа за Ѕвѣ́здѣ, а҃бы́смо на С҃є свѣтѣ, ѩ҃кш на мо́рѣ бѣ́дливо҃ жєглю́чи, є҃гда҃ ѩ҃кїи фа́лѣ нєбє҃пєчє́ва на на҃ наста́вѣ҃, прє҃ ма́лы нши́н до него́ѧ оу҃да́ѧлн. бо что̀ є҃дн з҃ бо҃гоно́сныи Цр҃кны рєкл ѡ҃ Ма́кѣ сто́м, то и҃ тепє́рь рєкѣ ѡ҃ Прпбно Ѻ҃цѣ нше́м Θеѡдо́сїи: твѡ Ѕвѣ́здѣ оу҃свѣ́тивнє прє҃ о҃чи́м мѣ́мо, є҃гѡ̀ наслѣ́дѵ҃мо прикла́дѣ, є҃гда҃ межѝ пѣ́снѣ́мъ свѣ́товѡн пропасти волна́мн а҃и҃ти хо́чемо ло́ѳи робѣ́тѣ; є҃гда҃ сове҃ ѡ҃ тоѣ҃ Ѕвѣ́здѣ о҃чи́ нши́ не ѡ҃вє́рнемо, нєбє҃пєчєнѣ́съ нєбо́и҃мсѧ. Нєха́ нєвѣ́дан и҃ мо́ре свѣ́та сегѡ̀ вомѵ҃ща́єт на на҃ вѡ̀ны нєбєзпєчєнѣ́съ, є҃гда҃ при на҃ Θеѡдо́сїи сты́и, нєбо́мсѧ. А҃ нетъ́ко мы, а҃ле ко́ждан Ѻ҃бнтє҃ вна́шѡ Госпо́дскѡ̀ земл҃ѧ зєглю́чан, ко́ждан стра́н Госпо́дскан, ко́жды́и Гра́д, нєха́нєм не ѡ҃бла́дѣє҃т, а҃нѣ҃ мечо҃ погу́бкы́и, а҃нѣ҃ гла́дѣ, а҃нѣ҃ пок҃тр҃ѧ морово́го, а҃нѣ҃ о҃гнѧ, а҃нѣ҃ нашє́ствїѧ и҃ноплеме́нныи, Єгда҃ в҃ ма́лѣ свои҃ вѣ́дє҃т горѧ́чо прнзыка́т҃ тебѣ҃ напо́мо Θеѡдо́сїѧ С҃: и҃ и҃нны Прпбны Ѻ҃цъ сто́н о҃бнтєли Пєчє́ско҃; запра́вы ко́ждан тѣ́кан о҃бнтє҃ и҃ ко́ждан стра́на вєспѣ́не ѡ҃ тебѣ҃ з҃ ѵ҃а҃мнѣ́тѡн рєчи мо́жє҃: Нєвко́мѧ зла, ѩ҃кш Θеѡдо́сїи сты́и и҃ нши́и Прпбны́и Пєчє́рскїи҃ со мно́ѡ҃ вѣ́ть. ѵ҃а҃:кв҃.

Хозро́єс҃ Ча҃ Пє́рскїи҃, выражанчи свою҃ Ча҃ско́ю пова́гѣ, каза҃ бы̀ сѧ҃ тебѣ҃ на мала́ѡвати на Нѣ҃, ѩ҃кш на Мае҃ста́тѣ єндѧ́чого, вко́ло звѣ́здами ѡ҃кр҃ѫже́но҃, з҃ таки́ напнсо҃: А҃єснє҃тєцїа Ча҃ска҃ѧ, то є҃ прєстоѧ́нїе Царе́вн. что Хоро́єс҃ Ча҃ мала́ѡва́нѣм, тое Прєбла́єнаѧ Дѣ́ва Мр҃їа Ц҃ца Нб҃а, рєчю жнво́ю, в҃ Сто҃ Нб҃н подо́ной О҃бнтєли Пєчє́ско҃ выражна, гды̀ в҃ нє́й Прпбна Ѻ҃ца нше́го Θеѡдо́сїѧ, ѩ҃кш на Нѣ҃ зостанчого, Прпбными ѡ҃цами, н҃ѣ҃вы҃ свѣ́тлыми звѣ́здами ѡ҃кр҃ѫженого выставила, да҃кшн кѵ҃ѣ҃чной є҃гѡ̀ похва́лѣ҃ ѿ҃ный на҃пи҃: А҃єснє҃тєцїѧ Θеѡдо́сїѧ, то є҃ прєстоѧ́нїе Θеѡдо́сїи. Єгда҃ запыта́ешь слухачѵ҃ прихо́дѧщи҃ люде́и҃ з҃ ро́ны кра́ѣ҃ на поклоне́нїе

Мощіе Прчнѣмъ, до С: Обнтелн Печерско, что єсть в Печерѣ Прчныи щнѣ и начей нерекъ, тыко Ассиетеціа Ѳеѡдосіа. Єлн за Звѣзды щзмемо мнѡжество цно Єгѡ, з которымн в днь Преставленіа своегѡ идѣ до Нѣа; бо
ѳпо: дї мовн С: Іѡа в Апокалнпсн: Дѣла н ходм в слѣ с нимн. на похвалу Єгѡ что н наго всн можемо, єлн не поіщѣатѣ, н пінкнам Ѳ Ассиетеціа Ѳеѡдосіа. тымн то добродѣтелей Звѣдамн, дша Єго оукрашена, пре
ѱа: мд стала Маестату Бзкомъ, тко Црнца в рнзы послащены ѡдѣяна н превкрашена. з тоен то цно Ассиетеціен слышн тепе прн Маестатѣ Бжо Прчныи Ѳеодосіи, смѣле може држитн щы ѱалонника сво: Дша мом тко
ѱа: рїѕ лоза плодовнта в странѣ дому своего, а снове мон [то єсть добродѣтелей плоды] тко лѣторасли масличным щкреет трапезы твоем. Смотрнчи Хс Снъ Бжїи з Мткон своею Мріен на Ѳеѡдосіа С: мнжество цно Иночески, тко то Покланіе, Постъ, Бдѣніе, мкою, смрѣномдріе, чтотою, нищетою дховною, Кемовіе, Схождніе, Алкою н жажею, наготою, мтынею, слезамн, Плачѣ, Воздыханіем н Колѣнопоклоненіе, нѣкы звѣдамн мнымъ вколо щкрженого, до себе в де Успенія прходячого; что довѣ Аггла своа н до всѣх Стыхъ мовнтъ, єлн не то? щвлчте Аггловѣ мон, щвлчте Избранныи мон, тко пінкнам, тко поклнкнам єсть Ассиетенціа Ѳеѡдосіа раба моегѡ.

Показашн тєды Ласка вашн Ѳеѡдосіа С: бытн Звѣздою на то Нѣбо ншо Печерско, н прнзрѣвшн до закнена мовы моен, а до Ха Спасла тыи слова молю. Сѡ Прекѣчнам Мрости Ісе, научн на ходнтн пѣтѣ заповѣдѣ
Данїнл: бы. Твоен, н Прчна твоа Ѳеѡдосіа, абы тко на Ѳеѡдосіи С: то на земли многи научнши жнвотѣ Стобливо, тепе оуже на свѣтн в Нѣбѣ тко звѣзда свнам, бо мовнт Данїн Прок: Смыслившін просвѣтлѣм akn свѣт твердѣющын, н ѡ Правдыхъ многи, akn звѣзды въ вѣкы. Та н мы, жебымо ревнуючи стобливомъ жнтїи Прчна ѡца ншго Ѳеѡдосіа, прн нем Спе прн ѡци своем дховно, в црствіи Твое Нѣбно свѣтнли тко Звѣзды въ вѣкы, Амн.

Словѡ второе, на день Ѹспенїѧ Прпⷣбнаго Ѿца Ѳеѡдосїѧ Печерскаго.

Нѡе бѣ чл҃вѣкъ Прв҃нъ и совершенъ въ всемъ рѡдѣ своемъ. Бы: ѕ.

Выхваляючи негдысь Сирахъ оныхъ Стⷭ҇обливыхъ стародавныхъ Патрїархѡвъ, таковый на онъ часъ мовы своей до людей оучинилъ Початокъ: Восхвалимъ Мѹжа славны, и Ѿца нш҃а в бытїи, Слѹхачѹ Православный. На чⷭ҇ный день Ѹспенїѧ нш҃его Россїйскаго Патрїархи Прпⷣбнаго Ѿца Ѳеодосїѧ, и ꙗ҆ днѧ теперешнегѡ пред зацнымъ згромаженемъ Ласкъ вашихъ хотѧчи емѹ оучинити похвалѹ, что инагѡ до васъ речи могѹ, если не то, что своегѡ вѣкѹ до своихъ Слѹхачѡвъ реклъ Сирахъ: Восхвалимъ Прпⷣбнагѡ Ѳеодосїѧ, мѹжа славнагѡ и Ѿца нш҃егѡ в бытїи? Ꙗкѡ егѡ лѣпшъ восхвалити можемъ? ꙗкѡ з побожнагѡ и Стⷭ҇обливаго егѡ житїѧ залецити? Ꙗкѡ гды егѡ прировнаемъ до Нѡѧ, Стⷭ҇обливагѡ и Бг҃а сѧ боѧчого Патрїархи. Поневажъ и на Россїйскїй Патрїарха Ѳеодосїй Стⷭ҇ый, своегѡ вѣкѹ ꙗкѡ вторїй Нѡе, бѣ чл҃вѣкъ Праведенъ и совершенъ въ всемъ Рѡдѣ своемъ. Сїрахъ мд

О Похвалѣ Прпⷣбнагѡ Ѿца нш҃егѡ Ѳеодосїѧ Печерскагѡ ровнаючи егѡ до Стⷭ҇агѡ Нѡѧ оумыслилъ нн҃ѣ до Любви вашей Словѡ мое мѣти.

Хвалитъ писмѡ Стⷭ҇ое Нѡѧ напередъ не такъ зрожаю ꙗко з добродѣтелей, гды мовитъ: Ѹгоди Нѡе Бг҃ѹ, Слѹхачѹ Православный. Хвалитъ Црковъ Матка нш҃а Прпⷣбнагѡ Ѿца нш҃егѡ Ѳеодосїѧ, а ѿколь же если не здобродѣтелей? з которихъ кождый чл҃вкъ Стⷭ҇обливый хвалимый бываетъ, ꙗкѡ мовитъ Сирахъ: Мѹжъ Премдръ исполнитсѧ Блгⷭ҇венїѧ, и оублажатъ егѡ вси Бы: ѕ. Сїрахъ лз

Сѣ҃ф҃р҃е Сло: 5, ѡ подвигѣ

зрѧщїй нань. Чинъ нєдначнѣйшъ єсть єгѡ добродѣтелѣ? Гды зостáвш Йноко в стоѧ Обителн Печєско, єгѡ, ѧкѡ мóнтъ Єфрéмъ Стый: в Долготерпѣнїй крáсенъ, в Любвѣ Йсполнéнъ, в Безмóлвїй Мужествен, в пѣснѣхъ безлѣностн, в Пóстѣ готóвъ, въ Молитвáхъ прилѣжéнъ, въ слезáхъ вéсел, въ ѡвлєтéхъ нескоръ. в жнтїй прилѣжéнъ, в хожденїй крáсенъ, въ óбщей Брáтїй блгъ, въ ѡвлєтéхъ слáдокъ, въ Бдѣнїхъ тнхъ. С тѣмнтосѧ тепéръ добродѣтелми в днь Бепенїѧ своéго показáлъ прѣ Бгóмъ, ѧкѡ з Гéрбѡ Шлмхетства дшевнагѡ; Бо ѧкѡ тѣлѡ з шлмхетнй Родителей йдéтъ, мáетъ ѡтобликое своѣ прéчлвѣчскн зацепенѣ, тáкъ дша зрожáю цнѡ мáетъ ѡтобликую свою прѣ Бгóмъ похвáлу. Й длготогѡ Амвро́ѣй Стый рéкл ѡ Нсн: Ное прáвъ не зрожáю, але з прáвды оублажáетсѧ. Доставдчногѡ áлбовѣмъ мужа рожá добродѣтелн поколѣнѣмъ єсть. Бо ѧкъ людéй рожáемъ людє єсть, Тáкъ дшъ рожáемъ єсть добродѣтелн. Что тáкнмъ ѡбразомъ Прнкладомъ, Стый Мнникъ Романъ, гды Галерїй Цесáръ й Áлклепїáдесъ Старостá Áнтнохнйскїй Хрнстїáнъ преслѣдовáлн, терпячн рóдный мýкн, нехотѣлъ áбы ємъ для Йменн шлмхетства перебáчено, рéкл áлбовѣмъ: Заховáй бе, áбы менѣ шлмхетнымъ крóвъ Родителей монхъ оучннла, áкѡ прáкѡ Мѣста; ѡбáжное послѣдовáне й ревновáне Хртъ, шлмхетнымн чннтъ мужей.

Аѳрос, Книга, ѡ Ною Гл: 4, Прн: 5, Пт: 5,

Патрїáрхѡ нáшъ Стый, твоѣ ѡбáжное з молоды лѣтъ послѣдовáне Хрто, й ревновáнїе жнтїй онагѡ тáкъ дшу твою оушлмхтнлѡ, же выходчн з тѣла твоегѡ, до онмхъ нéнмхъ Обителей, ѡказáласѧ прѣ Бгóмъ свѣтлою ѧкѡ оутрѡ, доброю ѧкѡ Лýна, нзбранóю ѧкѡ Сáнце, тáкъ, же Серафнмове й Херувнмове, й нннїй Хóры Áггелскїй видячн й несенýю дорýкъ Бжїй (єгѡ Прéвыхъ дша вруцѣ Бжїй,) могли з задýменѧ рéчн: Что сїѧ восходящаѧ ѧкѡ оутро, добрá ѧкѡ Лýна, нзбранаѧ ѧкѡ Сáнце! З Тогѡ ѡбáжного своегѡ послѣдовáнѧ Хо, показáлесѧ Патрїáхо нáшъ в сéй

Чудотво́но свое́ О́бителе Пече́рско, мі́жи Чудотво́рцами знамени́тый Чудотво́рецъ, и́мъ рѣчи мо́жеши ѡ себѣ: Чудо́ вы́хъ мно́гимъ. Мі́жи Чле́бниками Чле́бникъ, мі́жи Йсповѣ́дниками Йсповѣ́дникъ, мі́жи Дѣ́вствѣнниками Дѣ́вствѣ́нникъ, мі́жи Мч҃никами добровольный Мч҃никъ, мі́жи Бу҃тлами прикла́ный Бу҃тль, мі́жи Па́стырами до́брый Па́стырь, мі́жи Іере́ми Іере́й, нелѣ́ностію, бе́здѣ́ре́нію, ѡ҃лу́чен ѡ҃гре́шникъ. мі́жи Прп҃ѣ́ными Прп҃ѣ́нъ въ всѣ́хъ дѣ́лехъ свои́хъ.

Вы́шша́ючи Бг҃а Йзбра́нныхъ свои́хъ на земли́, не всѣ́хъ ѡ҃ра́зъ мно́гими ѡ҃бдара́етъ да́рами; а҃то для того́, жебы́ся непрѣко́ношали, и҃ и҃ны́ми непогоржа́л. и на то мо́лчи взгла́ Па́влъ Ст҃ы́й мо́ви: Ѣ́да вси́ А҃пли, ѣ́да вси́ Прр҃ци, ѣ́да вси́ Бу҃тліе? а҃ле ты Прп҃ѣ́не О҃че на Ѳеодо́сїе, до такови́ѳ Бг҃а при́шо́ ла́ски, же тебѣ ѣ́дина́ мно́гими ѡ҃ра́ ѡ҃бдари́ да́рами, бо тебѣ ѣ́дномꙋ ѡ҃ра́зъ дадѐ и҃ сло́во премо́дрости, и҃ сло́во ра́зꙋма, вѣ́рꙋ, дарова́нїе и҃сцѣле́нїемъ, дѣ́йствїе сі́ла, Прр҃ѣ́чество, разсꙋжде́нїе дꙋхо́вшмъ, ро́ди ꙗ҃зы́къ, сказа́нїе ꙗ҃зы́. Такъ мно́гими ѡ҃ра́зъ збогаче́ный да́рами живꙋчи въ Ст҃ѣ́й О҃бителе Пече́рской, ѣ́дин стомо́лсѧ за тѧ́жщꙋ, ѣ́дина́ спра́вилесѧ то ѳ҃ Бг҃а, чого́ не спра́вилъ тѧ́жща. Тамже

Припо́мнѣ́мо себѣ́ пре́шлые вѣ́ки, а҃ ѹ҃важмо, чогѡ́ не спра́вилъ ѹ҃ Бг҃а ѣ́дина́ Йсо́е, ѣ́дина́ Йерла́мъ, ѣ́дина́ Мсѹ́ѣ́й, ѣ́дина́ Ісвѣ́ Наѹ́вина, Дѣ́вида, ѣ́дина́ Ісаі́а, ѣ́дина́ Йлі́а, ѣ́дина́ Ели́сѣ́й, ѣ́дина́ Данї́ла, ѣ́дина́ Па́вла, ѣ́дина́ Грігсо́рїй, ѣ́дина́ Йдана́сїй, ѣ́дин Златоꙋстый, ѣ́дина́ Анто́нїй, ѣ́дин Ѳеодо́сїй? Ами мно́зи прихо́димо до Ц҃ркви, мно́зи посполꙋ́ся в нѣ́й мо́лимо, а҃нѣ́чого не спра́вѣ́мо, чемъ? со з а҃нѣ́чым тѧ́лко тѣ́шимо, а҃ не з добродѣ́телей. ѡ҃ плака́ный часы́ на́ши! Пла́ка́ Ю҃лі́ꙋш Це́сарь читаючи ѡ҃ка́жный дѣ́ла Але́ѯа́ндра Велика́го, и҃ мовлѧ́ ти: ѡ҃ того́ вѣ́ку, кото́рого Але́ѯа́ндр Да́рꙋша збѣ́жа́лъ, и҃мъ ѣ́ще нѣ́чого ѡ҃ка́жного и҃зна́чного не ѹ҃чи́нилъ. Мы нетя́лко чита́емо ѡ҃ка́жный дѣ́ла и по́двиги Прп҃ѣ́нагѡ О҃ца на́шего Ѳеодо́сїа, и҃ и҃ншихъ

Прп҃ѣ́ны

Прѣкныхъ Ѻцевъ, але надто и на Мѡсеа и ихъ Стыи
очима нашима что разъ посмотримо, а гдыбы пришло
намъ запытати самыхъ нашихъ, чи очима нашима чтѡ
знаменитогѡ прѣзъ тыи немалый часъ? певне ѡ-
повѣдять, же барзо мало, але нѣчогѡ.

Повторе, мкѡ вышолъ Нѡе зъ Ковчега, вземъ ѡ Бъ
Кн: д, Благословенство самъ и сыны егѡ на то, абысмъ мнѡжили
на земли, такъ мовитъ Писаніе: Благословилъ Бгъ Нѡа и
сыны егѡ и рече: Расплодитесм и мнѡжитесм и наполнаите
землю. Нашъ Россійскій новый Нѡе Ѳеодѡсій
Стый, еще мкѡ в Кочезѣ в Стой Печерской Обители зо
ставши взялъ такожде благословеніе ѡ Бга зъ своими
Пс: кг, духовными сынами, так ѡтом давно выреклъ Псалмопѣ:
Сей пріимет благословеніе ѡ Га. Ко далъ егѡ тот Бъ за
Пастыра и Наставника, могъ речи такъ и до негѡ
мкѡ рекълъ до Нѡа: Расплодитесм и мнѡжитесм и на-
полнаите земли. Бы не Нѡе захованый былъ ѡ
потопу, певна нета, небылобы человѣка на земли. Бы
не Ѳеодѡсій Стый избранный былъ зъ Антоніемъ С: и
Обителю Печерскѡ даны за Пастыра, запрадды могъ
Кн: і, речи тое на похвалу егѡ, же небылобы покѡжны Ино-
верцовъ в нашей Россійской земли. ѡ Фамилѣ Нѡевы
разплодившесм ѡстровы странъ на земли по потопѣ.
ѡ духовно фамилѣ Ѳеодосіи Стгѡ всю наша Россійскам
Сір: мд земла побожными наполнилася Инверцами, такъ
мовитъ Сирахъ: Изведе ѡ негѡ мѡжа мати, ѡверш-
танца благословенъ предъ великом плотіи.

Потреба, Нѡе абы весь свѣтъ незгинулъ потопомъ
зъ роскази Бжегѡ зъ дова Ковчегъ. На Россійскій Нѡе
Ѳеодосіи Стый, абы Россійскій народъ ѡ потопу гре-
ховнагѡ, и потопу гнѣву Бжогѡ незгинулъ, зъ дова
Прем: д Стыи Обитель Печерскую, мкѡ можемъ зъ Соломѡномъ
ѡ тобѣ речи: Рекълъ ми еси создати Храмъ въ Горѣ
Стѣй твоей. Коли облива воды потопу всю
землю, кѡвчегъ Нѡевъ ношашесм верху водъ. Чи
разъ же ѡблива воды различнагѡ преступова,
Срогого гнѣву Бжегѡ всю земли нашу Россійскую? Чи

разъ

ра́зъ в нѝхъ тонѹ́ли лю́дїе? не ра́зъ. Ѧ́лиⷱ Ковчѣгъ на́шегѡ но́ваго Нсо́ѧ Ѳеѡдо́сїѧ сⷭ́тгѡ, ѡ́бителе мо́ваго сⷭ́та́ѧ Пече́рскаѧ, ча́съ кѹ́дъ прелѣдова́ѧ, и кѡ гнѣ́вѹ Бж҃ію ноги́лаѧ, и тепе́ръ е́щѐ ноги́тѣѧ верхъ кѡ́лаѧ и заслѹ́гъ, та́къ са́мо́н Прⷱ́тоⷱ Кⷱ́ѝ, ѩ́коⷤ и Прⷱ́пбны ѻ́цъ на́шихъ. Ковчѣгъ Нсо́евъ в ѡ́ныхъ вели́кихъ по́топѹ небезпечѣ́нствахъ сѣдѣ́ на гѡрѣ́хъ Ѧ́рара́тскихъ. О́бителе сⷭ́та́ѧ Пече́рскаѧ ѩ́коⷤ на гѡрѣ́хъ Ѧ́рара́тскихъ сѣдѣ́ на Мѡ́щехъ Сⷭ́тыхъ Мⷱ́нкъ и Прⷱ́пбныхъ. Се́лѝ бл҃гослове́нный бы́лѝ рѹ́цѣ Нсо́евы, же ста́ѧнеⷨ достѡ́йнымѝ пⷱ́стовати ро́щкѹ ѡ́лѝвнѹ́ю прⷱ́несⷱ́нѹ ѿ Голѹбѝцы: Кто́ѕъ не при́знаетъ, же да́леко бл҃гослове́нѣйшѝ бы́лѝ рѹ́цѣ Прⷱ́пбна́ѧ ѻ́ц҃а на́шегѡ Ѳеѡдо́сїѧ, кото́рыѝ вѡ́бителе сⷭ́тоⷱ Пече́рскоⷱ сподо́бѝлсѧ пⷱ́стовати за ро́щкѹ ѡ́лѝвнѹ́ю бл҃гⷭ́ть Бж҃ію пода́нѹ́ю сѣ́бѣ ѿ о́ноⷱ Нⷱ́ноⷱ Голѹбѝцы, Дх҃а мо́ваго сⷭ́тгѡ. Голѹбѝца Нсо́ева ра́зъ прⷱ́нѣ́сши до ковчега́ ро́щкѹ ѡ́лѝвнѹ́ю, о́у́же бо́лше не прⷱ́носѝла. Дх҃ъ сⷭ́тыѝ на мⷱ́твы Ѳеѡдо́сїѧ сⷭ́тгѡ, ѩ́коⷤ на тоⷱ́ ча́съ, та́къ и тепе́ръ до сⷭ́тоⷱ ѡ́бителе Пече́рскоⷱ за́вше прⷱ́нѡ́ситъ ро́щкѹ ѡ́лѝвнѹ́ю бл҃гⷭ́ти Бж҃ію вели́кѹ ѡ́быхъ ло́ковъ: да́мъ бл҃гⷭ́ть лю́демъ сѝ́мъ. Іехо г҃.

Нашеста́токъ, в чо́мъ сⷭ́та́ѧ ѡ́бителе Пече́рскаѧ подо́бнаѧ до Ковчега Нсо́ева, а́ле вⷭ́то́ прекмѡ́шлаетъ ѡ́ный. Ко до Ковчега Нсо́ева за порѹ́шенѣ́мъ Ѧ́нглѝскимъ на заховѧ́не насѣ́нѧ пото́мны вѣ́ко, та́къ з҃ вѣ́крѧтъ ѩ́коⷤ и пти́цъ з҃ кѡ́ждагѡ рожа́ю по два́ тѝлко прⷱ́ходѝлъ. До О́бителе за҃ Ѳеѡдо́рїѧ сⷭ́тгѡ на заховѧ́не сѣ́менѝ дх҃о́внагѡ за порѹ́шенѣ́мъ бл҃гⷭ́ти Дх҃а сⷭ́тгѡ, з҃ кѡ́дагѡ ста́ѹ людѐй, не подво́н, а́ле по сⷭ́тѣ́ѝ да́лѣ́ѝ зберѧ́ласѧ, и тепе́рѣ́ѧ зберѧ́ѥⷮ та́къ, же кѡ́ждыѝ Па́стыр҃ѣ́ в тоⷱ́ О́бителе Сⷭ́тоⷱ на мⷱ́цѣ Ѳеѡдо́сїѧ сⷭ́тго зоста́вшѝ мо́же з҃ ѱалмⷱ́стоⷱ рѣ́чѝ: Ѩспове́мсѧ Гд҃ева́ѧ сѣ́ла оу́стъ мо́ѝмъ, и по сре́дѣ мнѡ́гѡ воспѣ́ваю ѩ́. Ѱ҃а: рп҃,

Ба́зѡмъ тⷱ́шнаѧ Метѣ́лаѧ, и вели́кое бл҃года́рѥ́нїе ѹ́нѝ бг҃ѡ фа́шнѣ, же негдѣ ѩ́нде зоста́ла сѝ́нпо, тѝлко в Рѝмѣ. О́ ѩ́коⷤ мы́ немаⷣ́емъ оу́тѣ́шати! ѩ́коⷤ не маⷣ́емъ Хр҃та Спⷭ́ѝтеля бг҃а нⷲ́шемъ правдѝвомъ, бл҃го-

дарѥ́нїѧ

да́нїѧ вѡ́дѧкѫ҇ ! гдѣ не гдѣ и҆́нде, ѩ҆́ко в҃ Ѻ҃ѳнѣ́ѧн сто́и҃ Печерскоѝ жилъ и҆ ѹ҆мѣ́ръ ѳеѡдо́сїи Сто́и҃.

Но́е на́шъ Россі́йскїй ѳеѡдо́сїе сто́и҃, ѩ҆́коже за҆ра́та и҆ пти́цы з҃ вели́кою ѡ҆хо́тою горѣ́ѧше до Ковче́гу ѡ҆́наго стародавнаго Но́ѧ, ѥ҆́ма мѫ́жа҆ заѳова́нїи быти ѿ потопу, та́къ до тво́его Ковче́гу, ѡ҆́бителе мо́ѧи Сто҃ Пече́рско, пре҃ Пото́пѡ гнѣ́ву Бж҃їю з҃ ро́зныхъ и҆зра́евъ горѫ́тем Хр҃тїа́не. Ѡ҆́вожъ, ѩ҆́коже Но́е на тѫ́и҃ ча́съ мѧ́тва́ми свои́ми коронна҃ Ковче́гу и҆ всѣ́хъ в҃ не́мъ зостаю́чихъ ѿ҆ гнѣ́ва҆ пото́пныхъ, Та́къ Ты коронѝ на́съ до конца҃ и҆ всѣ́хъ ѹ҆тѣкаю́чихъ до тебе҆ ѿ҆ зама́на потѫпу́ гнѣ́ву Бж҃їю. А҆ма́ не тѣлко при грѡбѣ҆ твое́мъ, а҆ле на́тѫ и҆ в҃ Сръ́цу на́шемъ на вѣ́чную твою́ па́мать ѿ҆ны́и҃ напи́шемъ на гро́бѣ҆, котѫ́рїй Сира́хъ напи́салъ бы҃ на гро́бѣ҆ ѡ҆́наго стародавнаго Но́ѧ, и҆ рече́: Прпе҃ный
Стѣ҃ма Ѻ҃цъ на́шъ ѳеѡдо́сїй Пече́рскї, ѩ҆́ко второ́й Но́е ѻ҃брѣтесѧ съверше́н и҆ пра́ведъ, и҆ въ вре́мя гнѣ́ва бы҃ и҆зме́неніе.

А҆ МИ́НЬ.

СЛОВО ТРЕ́ТЕЕ НА ДНЬ ѸСПЕ́НІѦ ПРПБНА́ГО Ѻ҃ЦА҆ НА́ШЕГѠ ѲЕѺДОСІ́Ѧ ПЕЧЕ́РСКАГО

Мл҃н бъ҃, Гевни́тѣле мнѣ бывáйте, ѩ҆́коже а҆́зъ Хр҃тъ҃. а҃. Кор҃: д҃.

Ще́лнѣ́йшїй, и҆ пра́вѣе Бл҃же́нный є҆́сть та́кїй человѣ́къ, кото́рїй в҃ жи́тїи свое́мъ на се́мъ свѣ́тѣ вели́каго стара́нїа прикла́даетъ, ѩ҆́кобы ве́дѧ҆ сѧ҆ли свои́ мо́гъ Хр҃ Сп҃тѣлѧ жи́вота҆ наслѣ́дова҆ти. Слу́хачу Правосла́вны. та́кови́ а҆́гѳвѣ҆́мъ пра́вдѣе хр҃тїа́нно҃ нази́ва҆тисѧ мо́жетъ; Та́къ мо́ви сто́и҃ А҆́вгу҃стї́нъ: Хр҃тїа́нинъ пра́вѣѣ ѡ҆́нъ є҆́сть, кото́рїй жи́вотъ Хр҃то́вомъ послѣ́дуетъ, кото́рїй въ всѣ́мъ Хр҃то́ви рекнѣ́тъ. Та́кѡми бы҃ли хр҃тїа́нами А҆́пⷭ҇толѡве, Пⷭ҇ты́нницѣ. Прпе҃ный, и҆ ѡ҆́ный сто́и҃, кото́рый всю свою́ мы́сль, всю во́лю на то́мъ

Агѳ҃: ѻ҃бразъ Хр҃тїа҃нскаго

заказа́ доказа́л, а́бы дла ѡдержа́нїа цр҃кїа Нб҃на, Ха́ жи҃тїе
свое́ в себѣ выража́ти моглѝ. Что́ показу́ючи Па́ве
Ст҃ы́й, та́ мо́ви: Ѩкоже не́сьмь поче́рпѣ сїѧ стра́данїа Хва
в на́, та́ко и Хр҃то́ ѩзы́коточе́ствѣ и ѹ҃тѣше́нїе наше.
Прп҃бны́й О҃ц҃ъ нш҃ъ Ѳеѡдо́сїй Пече́рскїй, чи́лъ не́сь
в то́ подо́бны́й А҃пто́лѡ Ст҃ы́, Мч҃нко́, пѹ҃ти́тельнико́,
Прп҃бны́мъ? коли́ з молоды́хъ ле́тъ свои́хъ вдѣвши
себѣ за ке́рвнока Ст҃обли́ваго жи҃вота́, самаго Ха
Ст҃и́теля, е҃гѡ ве́длугъ си́лы свое́й, а да́нной ѿ него́
себѣ бла́годати въ ви́ем наслѣ́дова́лъ, мо́вячи з Па́вло
Ст҃ы́: Да бу́дѹ жи҃въ бо́гѹ, Хр҃тѣ сраспя́хъ, жи҃въ же
не́ кто́мѹ а́зъ, но жи҃ве́ въ мнѣ Хс҃. Чего́ и на́, мкю
сно́вскый нш҃ъ О҃ц҃ъ и Па́тро́ зы́чаи, та́до на́ з
Па́вло Ст҃ы́ мо́ви: Мл҃ю ка́, ревни́тели мнѣ бы́ка́йте,
мкоже а́зъ Хр҃тѹ. В҃ мкй цно́та́ ревни́тели бы́ Хр҃тѹ
Прп҃бны́й О҃ц҃ъ нш҃ъ Ѳеѡдо́сїй Пече́рскїй, ѡ то́ сїе мое
сло́во до любкй ва́шой мѣ́сти жела́ю.

Сн҃ъ Бж҃ій хотя́чи ѹ҃па́лого на се́ свѣ́тъ
ла́това́ти чла́ка, четыро́ на́тое в гамо́ пѣ́тъ
ѹ҃жи҃ цно́, мкю то послѹша́нїа, смире́нїа,
ско́ротва, и҃ взга́рды свѣта, Слу́хачи Пра-
вослáвный. Мкю а҃ковѣ пе́шому чла́ку А҃да́мѹ до ѹ-
тра́чена́ лáкн вжкой в ра́н четы́ри грѣхи́ были́ причи́н-
ною, на прикла́д, не послѹше́нство, горды́ня, пра́гне́нье бо-
га́тва, [гды бы́шнѣ ѻ҃бы кыйо́ки себѣ ѿ земл҃и ѻ҃бцяны
та́ло; в҃дѣ́тле мко бо́зи, в҃дѹчи доти́ богаты, е҃щѐ
хо́тѣ́ кы́ти богаши́:] и пра́вдно́ ми́ра, гды лю́бо свѣ́тю ѿ
ка́ ѳда́лй ш҃и. ѻ҃нѹю къ пе́ркности дре́ва себѣ заказа́ного
накло́ни́, и ѿ плѹда е҃го вкѹши́ мдⷣ. Та́ Хс҃ Сн҃ъ Бж҃ій
вторы́й А҃да́ пѣ́зчотыри е҃го свои́ вы́речены́ ратова́
цно́ты, и лáскѹ ѹ҃тра́ченѹю к ра́н е҃мѹ зновѹ приверну́.
На то́ мкючи вслаⷭ Па́ве С: Та́ мо́ви: Ѩкоже послѹша́нїе
е҃ди́на чла́ка гре́хи бы́ш мно́зи, сице́ и послѹша́нїе е҃ди́
на́ пра́вы бу́дѹ мно́зи. Что́ мко до нш҃ихъ грѣхо́ А҃да́мо-
ви́, та́ до нш҃ихъ вы́речены Хва цно́ Пословати нем мо́же.
Е҃сли хо́чете к Хр҃тѣ кы́ѣти на ратова́нье ѹ҃па́лого
чла́ка ѻ҃казано́е послѹше́нство и поко́рѹ, ѡко вгды

была Церковь Божія, яко понесенію и ратованію чина ѹпала рада, на тое дѣло з послушенствомъ и покорою ѿзываетъся до Ѻца своего мовячи: Се азъ, посли мя. Если хочете видѣти ѹбожство и взгарду свѣта; ѡво з Престола Двы родителя в ѹбогомъ вертепѣ не в палацѣ мко Царскомъ, а нѣ в кинѣломъ Сенаторско покои, але в подлой Стайнѣ быдлячой, не Порфиром мкой, але пелюшками повивалетъся, та мовя Лука Стый: Роди Сна своего Первенца и повила его, и положи его въ мелехъ, зане не бѣ има мѣста въ ѡбители. А то для того, абы кождый Христіанскій чинъ видячи тыи цноты в Створителѣ своем Христѣ ѡказаные, в понесеню и ратованю, свое Самъ Параклеса быти послушны, покорны, богатствы и свѣто погожаючы, и для того мовя Павелъ Стый: Братіе, бывайте подражателіе Бгу, мко же чада возлюбленная, и ходѣте въ любви, мко же и Хс возлюбилъ насъ. Тотъ хотячи днемъ теперешнаго Пренаго Ѻца нашего Ѳеодосія Печерскаго похвалити, приступаю до першой цноты Христовой, Послушанія. Адам в немъ некыли реченителемъ Хва Спителевы Ѳеодосій Стый? былъ: мко алковѣмъ поставилъ Хс ѡзвестити его з дому Гдителей до Стой Обители Кіево-Печерской, и Преподобному Ѻцу нашему Антонію подати его за возлюбленнаго духовнаго Сна, а в Обители Стой Печерской ѹчинити Пастыромъ и наставникомъ, абы пре своимъ навыкомъ и прикладное Инческое житіе ратовалъ людей ѿ марности его свѣта и грѣховъ, ѹпадаючихъ, зарасъ ѡдоскалъ рекши: Се азъ Гдне посли мя. Готовъ сце мое, готово сце мое говорити волю твою Кже. Вѣдалъ алковѣмъ добре, же мкою непослушенствомъ принести чинъ проклятъству, такъ противнымъ способомъ Послушенствомъ принести Благословенство; такъ самъ Ква рекъ до людей Инакшаго: Се азъ даю предъ вами дне Благословенїе и клятву, Благословенїе, аще послушаете Запсовѣдей Га Ба вашего, еликожъ азъ заповѣдаю вамъ дне. Клятву же, аще непослуша-

Іса: 6, Лѵ: 6, Ефе: 6, Іса: 8, Ѱа: 118 ст. 4, 6. Кни Мои: 30,

слу́шаете Запове́дии Г̃а Б̃а ва́шего, и́же запове́да вамъ дне̂. Начто́ мне́ючи вскла́дъ Па́велъ ст̃ы́й, Тн: г,
такъ мо́витъ до кохано́гw о́чнa своегw Ти́та: Вспомина́й тѣ́мъ Начальствующимъ и́ владѣющимъ повинова́тиса, и́ покара́тиса, и́ къ всѣ́комъ дѣ́лу бл̃гу̀ гото́вымъ бы́ти. Же́ла такъ w̃хо́чимъ е́ще в̀ лѣ́тѣхъ молоды́хъ зоста́ючи в̀ домѣ̀ Ро́дителей, показа́лъ до Послу́шанїа Прп̃е́бный О́ц̃ъ Θеодо́сїй, з̀ нахне́нїа Дх̃а ст̃го̀ позна́лъ, же Послу́шествомъ з̀ w̃хо́тою прина́тымъ в̀ Не́б̃е чл̃вкъ на и̃нныхъ ст̃ы́хъ бо́лшую себѣ̀ запла́ту и́ че́сть заслу́житъ. Ꙗ́къ мно́гw а̀бо́вѣмъ е́стъ Чи́нwвъ ст̃ы́хъ, вы́нявши дв̃ъ, Учи́телей, и́ Мч̃никw̃; кото́рїи за цнẃты свои́ w̃гобла́нный вздухъ мѣ́ти А̀вре́алѣ: то е́стъ, w̃гобла́нный вѣ́нцы, а̀бо Нагорѡ́ды, кото́рымни и̃нныхъ ст̃ы́хъ превы́шата имѣ́ти вздухъ. Вси жи́тїю своему̀ поко́жному подо́бнуи мѣ́ти вздухъ запла́ту и́ сла́ву. такъ мо́вi̇ Па́велъ ст̃ы́й: Ко́ждw прiи́метъ мзду̀ по своему̀ тр̃ду. А̀ле вѣ́рный, и́ пра́вдивый По́слухнникъ, кото́рїи въ всемъ, волѝ Бж̃iи и́ ста́ршаго своегw повинове́тсѧ, и́ вѣда̀ о́ноi̇ себѣ̀ дѣ́лw w̃ негẁ повѣ́реное справдѣ́тъ, и́кнм̃ бы́лъ Прп̃е́бный О́ц̃ъ на́ш̃ъ Θеодо́сїй Пече́рскїй, далеку́ бо́лшую запла́ту и́ сла́ву прiи́метъ, такъ мо́витъ ст̃ы́й Авгу́стинъ: Имъ кто́ пра́вѣ бо́лше бу́детъ в̀ семъ живо́тѣ послу́шнымъ Бг̃у, и́ ста́ршимъ; бw мо́витъ Па́велъ ст̃ы́й: Повинова́тесѧ Наста́вникомъ ва́шимъ и́ покара́йтесѧ и̃м̃. Тѣ́мъ там̃ бо́лшую и́ запла́ту прiи́метъ. Что такi̇м̃ w̃бразнw Прикладо́мъ, Чита́ю в̀ жи́тїихъ ст̃ы́хъ, же ѐди́нъ ст̃о́бла́гw жи́вота ста́рец̃, ви́дѣлъ чотыри́ Чи́ны в̀ Не́б̃е, Пе́ршiи Чи́нъ Хо́рыхъ, а̀ в̀ хоро́вѣ своеи̇ з̀ терпе́нїемъ Б̃а благодара́чныхъ. Дрyгiи̇ Чи́нъ Страннолю́бцwвъ. Тре́тiи Чи́нъ Пр̃ите́льниквъ. Четве́ртый Чи́нъ По́слухныхъ. Межи тымѝ четырмѝ Чи́нами, кто́ бо́лшую w̃ Бг̃а прiи́мѣетъ запла́ту и́ сла́ву? Кто в̀ бо́лшой зоста́ет̃ че́сти? Послу́шный; такъ там̃ пи́шетъ А̀вторъ жи́тїи ст̃ы́хъ: Ви́дѣный пра́вѣ бы́лъ Чи́нъ По́слухныхъ Грѣ-

ною златою и Короною приоздобленный, болшую анѣжелъ иныхъ, славу маючій. А то для того, же иншій справуютъ свой дѣла вѣдлугъ власной своєй волѣ, Послушный за, всѣх волѣ свой одкинувши, полѣгаетъ на Божіимъ и Старшого розказанію, и для того болшую надъ иншихъ славу маетъ.

Єсли обважимо Покорý Христовý в ратованю и понесеню опалогъ в Раи чака, же Преклонивъ Небеса и снійде, же мовитъ до насъ: Научтеся отъ мене, яко кротокъ єсмъ и смиренъ сердцемъ, Ревнова и в то Хс Спасавъ Прпкный Отецъ нашъ Теодосій Печерскій, гды онъ по послушеству до отдержаня Чтвія Нѣнагу, избералъ себе задорогу мовячи з Псаломникомъ: Смирихся и спѣсмя. Возненавидѣхъ рызы дорогій, а одѣватеся в рызы грубыя и простыя, что несмиреніе? смиреніе. Возненавиджа отецъ нашъ Прпкный Отецъ нашъ Теодосій, а прилѣкаючи в рызы грубыя и простыя, стакши в Стой Обители Печерскои Иноко. Чинити себе недостойнаго зрѣнія свѣтлости Божій, адаж и то не смиреніе? смиреніе. Чинити себе недостойна Теодосій Стый, коли в тѣсной себе для малы и Громысности замыка Печерск. служити Братій в Кухни, и Пекарни, чи и то не смиреніе? смиреніе. Служи Теодосій Стый, кѣдаючи добре, же такъ проклятая гордыня, и высокое о себе розумѣне певный знакомъ єсть понижена и упадку чачкаго, такъ покора стала и полое о себе розумѣне, певный знако єсть понесена его. Такъ мовитъ Соломо: Прежде сокрушенія возноситъся сердце мужу, и прежде славы смирѣется. Якожъ немѣла Теодосій Стый ревновать Хс и вцнотѣ покоры, которая єсть на небѣ цнотами цнотою найвышшею? Бо что єсть Карбункулъ Камѣ межи дорогими каменами, что свѣтлость сянула межи теностю Звѣздъ, то єсть покора межи всѣми цнотами. И для того мовитъ Стый Августынъ: Нѣчого правѣ немаш вышшого на Покорý, которая яко найвышшая невѣдаетъ возноситися; Кто и маетъ, тотъ предъ Маестатомъ Божимъ зацнѣйшій

Ѵа: рā
Ма: ѳ,
Ѵа: ѯ,
Прн: ни

и шлѧхетне́йшїмъ ѡ҃каже́тельмъ.

Пра́вдать, на сёмъ свѣ́тѣ и́мъ кто вы́шшїй родо-
ви́тостїю, богате́твомъ, премро́стїю, ты́мъ оу̀ люде́й
зацне́йшїй, и шлѧхетне́йшїй; а́ле оу̀ Бг̀а, и́мъ кто
цнѡ́тами, а̀ ѡ҃тка́нье поко́рою е́стъ вы́шшїй, ты́мъ
оу̀ него̀ и зацне́йшїй, и шлѧхетне́йшїй, вла́сне мо́кш
межи всѣ́ми ре́чами створе́нымн, что е́стъ вы́шша,
то е́стъ и шлѧхетне́йшое и зацне́йшое. На прїкла́д,
Не́бо шлѧхетне́йшое и зацне́йшое е́стъ на е́леме́нт,
а̀ и межи ѕамы́ми е́лементами, и́мъ мкїй е́леме́нтъ є҃
вы́шїй, тѣ́м на дрѧгїй є҃ и зацне́йшїй: ѻго́нь зане́йшїй
е́стъ на во́здухъ, во́здухъ зацне́йшїй е́стъ надъ
во́ду, вода̀ на зе́млю. Такъ и межи людмн, и́мъ кто̀
е́стъ ѿ дрѧгого вы́шшїй цнѡ́тами, а̀ найба́рзѣй по-
ко́рою, ты́м ѿ него̀ пре́ мае́ста́то Бж̀їимъ ѡ҃ка́жетелм
зацне́йшнмъ и шлѧхетне́йшнмъ, и дла того̀ мо́кш
Сты́й Авгѹ́стїнъ: Бѹ́дь пра́вѣ ма́лымъ въ о҃ча́хъ твои́х, о Чтс҃ѣ
жебы́сь была̀ велнкнмъ въ о҃ча́хъ Бж̀їихъ. Тѣ́тъ же слово,
прнпомнѣ́мш себѣ̀ Прп҃ѣнагш Ѻц҃а нше́гш Ѳеодо́сїѧ сгі.
Пече́рскагш, чн небы́лъ ѡ҃нъ вы́шшнмъ цнѡ́тами над
ѧнши́х прп҃ѣнны́х, а̀ Пече́рах сты́х лежа́чнх? былъ.
Ко кто ѕ нн́х былъ тылко над дрѧгагш прп҃ѣнъ въ
чнстотѣ, кто к покоре́, кто к послѹша́нїю, кто въ
оубо́ствѣ, кто к взга́рдѣ свѣта, кто к по́стѣ, кто
к ма́тѳахъ, кто к нестпа́нню; а̀ Прп҃ѣнны́й Ѻц҃ъ на́шъ
Ѳеодо́сїй, въ всѣ́хъ ты́хъ доброд҃ѣтелех на всѣ́хъ нх҃
былъ Прп҃ѣнѣ́йшїй. Зачи́нъ, недкъ же зане́йшнм
и шлѧхетне́йшнм зоста́лъ пре́ Мае́ста́томъ Бж̀їнм,
поневаж̀ мо́кнтъ Снра́хъ: Премро́сть смнре́ннагш Сир҃а: аі
возне́сетъ главу̀ е́гш, и по сре́дѣ велмо́жъ посади́ е́гш.
Велѝ оубажи́мо бо́ѕтко Ха̀ Спе́нтелм, которы́н
бога́тъ сы́н ѡ҃бнщѧ на ра́дн, да мы̀ нището́ю е́гш к Ко: н
ѡ҃богати́мем. Рекнова́лъ и в тѡ́мъ Хр҃тѹ Спе́нтелевн
Прп҃ѣнны́й ѻц҃ъ нш҃ъ Ѳеодо́сїй Пече́рскїй, гды всѧ ѡ҃ста-
вншн зе́мнам, оубо́гомѹ Хр҃тѹ, оубо́гш послѣдова́.
Взя́лъ на себѣ̀ Хс҃ грѣ́вое бре́тнще человѣ́ченства нше́гш
мкш мо́кнт Па́вел сты́н: въ о҃бра́ѕѣ чл҃ѣ́ческѣмъ бы́в, фнлнп҃ѣ

ѱ: ѧд

с: сла: ѡмн: а, на Ма:

с: Іеро: кѵ: с: Іларіѡ:

й ѻбразо ѡкрѣтѣ́ем мкѡ чл҃къ, а҆ѳеодѡ́сїй ст҃ы́й вдм҃ на себѣ грѣ́хѡвн влсмнѝцѹ; мкѡ мо́же ѡ сѣмъ з҃ ѱлмнко́ речѝ: Ѻслаблѣ́хъ въ вретищи, й смирѝхъ по́стомъ дш҃ѹ мою. Гѣснова х҃ва в҃ бѣ́зако́нїе Прпѣ́ны ѻц҃ъ на ѳеодо́сїй й дла того, же мкѡ пи́шетъ Златоѹ́стый ст҃ы́й: Бѣ́гїй чл҃къ за́вше бесп҃е́чный е҆́стъ, й ѿ вели́каго стра́хѹ во́лный. На́йкышшлъ зась вла, й богатство, нѣгды не е҆́стъ безъ стра́хѹ. Іларїѡна ст҃го кгды е҆́дногѡ ра́зѹ разбо́йнцы на дорозѣ напа́ли й пыта́ли, Чемъ такъ безпе́чне хо́дишъ? чнсмъ разбо́йнкѡ небои́шъ? ѿповѣ́сть Іларїѡнъ ст҃ы́й, Голы́й разбо́йнкѡ не боюсѧ, рекѣ до него, вшакъ тм҃ забы́ти могѹ́тъ? речетъ до нихъ, дла того҆ розбо́йнкшвъ мкїй вы е҆́сте не боюсѧ, же оумрѣ́ти гото́въ е҆́стемъ. Гѣснова х҃ва ѹ оубѣ́зствѣ ѳеѡдо́сїй ст҃ы́й е҆́щѐ й дла то́, же богатства мнѡгїѧ замѣ́шана, й фрасѹ́нки чл҃кѹ прино́сятъ, мкѡ рекла самъ х҃ва: Го́ре вамъ бога́тымъ, мкѡ ѿстоу́пите оутѣ́шенїемъ ва́шегѡ.

Мѳ: ѕ,

Аруспидесови фїлѡсо́фоки, кгды е҆́дінъ з҃ богачѡ прнмовлмъ, же бы ба́рзо оубо́гїй чл҃кмъ, ѿповѣ́дла ёмъ на то́ такъ: Мнѣ пра́вѣ нѣчого злого не прино́сятъ оубо́зство, тебѣ зась богатства не заѣ́чо́ныѧ прино́сѧтъ замѣ́шана й печа́ли. Ѩ҆ка́жъ то не пра́вда? чїѧ голова́ за́вше в҃ замѣша́нїю? чи ли не бога́тогѡ? чїѧ мысль то та́мъ то сама́ за́вшесѧ блука́етъ, разъ в҃ Цр҃кви, а҆ дѣ́лъ а҆́лко тысмчаразїй в҃ калнтѣ? чи ли не бога́того? чїѧ мысль ба́рзо ѡзло́блмъ, й ба́рзо лѣнѝвлмъ до размышлѐнїѧ, й бгомы́слности, а҆ ба́рзѡ горячлмъ й пр҃вдкмъ до набы́тѧ его҆ свѣ́тны́ ма́рны́хъ рѣчей? чи ли не бога́того? Дх҃омъ тѣ́ды ст҃ы́ Прпѣ́ны Ѻц҃ъ нш҃ъ ѳеѡдо́сїй прозрѣ́вшн, же богатства мнѡгїѧ прино́сѧтъ чл҃кѹ замѣ́шана й печа́ли, же мысль чи́нлтъ не споко́йнѹю, ѡзло́блѹю й лѣнѝвѹю до размышлѐнїѧ добръ Нѣ́ны́хъ, дла того҆ взгрднвшн ѿны́ми, вдмъ на сѣбѐ ѿ ѻ҆ности доброво́лное Хво оубо́зство рекшн

ефе: г, з҃ Пла́ломъ ст҃ы́мъ: Вѣ́хъ снхъ ѿщетнхсѧ, й вмѣ́нлмъ всѣ оумѣ́ты бы́ти, да х҃ва прнѡбрѧщѹ. Е҆сли прн-

по́мнимо Хр҃то́въ вѕга́рдъ свѣ́та дола́сногѡ, и҆ в҃ то́й
рекнова́ѧ с҃мъ Ѳеѡдо́сїй ст҃ы́й. Мо́вити ѕ҃ ст҃ы́мъ а҆пло҃
Па́вломъ: Мнѣ мі́ръ распя́тъ, и҆ а҆́зъ мі́рѹ, а҆за́ ли то не Галл: ѕ҃
вѕга́рда свѣ́та? вѕга́рда. Мо́вѧ Ѳеѡдо́сїй ст҃ы́й. Мо́вити
ѕ҃ Хр҃то́мъ Спн҃и́телемъ: А҆зъ нѣ́смъ ѿ мі́ра сегѡ́; а҆за́ли Їѡа: а҃,
и҆ то́ не вѕга́рда свѣ́та? вѕга́рда. Мо́вилъ Ѳеѡдо́сїй
ст҃ы́й. Занѣ́что мѣ́сти честь, сла́вѹ, и҆ при́мзнь мі́ра
сегѡ́, а҆за́жъ и҆ то́ не вѕга́рда свѣ́та? вѕга́рда. Занѣ
что́ мѣ́лъ ѡ҃ны́е Ѳеѡдо́сїй ст҃ы́й, вѣ́дѧѡнъ до́бре, же
ѩ҃ко мі́ръ сей прехо́дитъ, такъ честь, сла́ва, ро́скошъ
и҆ при́мзнь е҃гѡ́ прехо́дитъ, вѣ́дѧѵъ ст҃а́гѡ Їѡа́нна
Бг҃осло́ва мова́чаго: Прехо́дитъ мі́ръ, и҆ по́хоть е҃гѡ́. а҆, Їѡа҃ в҃

Гдыѧ до́бре нестарѣ́ючюю и҆ не трва́лою чести, сла́вѣ
ро́скоши, и҆ при́мзни сегѡ́ мі́ра прнемо́тримо, зна́й-
демо нѣ́что в҃ нѣ́хъ подо́бнагѡ бы́ти до та́нцовъ и҆
и҆́гръ Лаппо́нчнкѡ҃: Ты́н тако́вый пере҃ тѣ́мъ мѣ́вали
звы́чай, же мѣ́шканчн на по́лночи, кгды ѕ҃ а҆́бнѹтъ,
то а҆́бы́мъ загрѣ́ли и҆ оу҃тѣ́шили, справѣ́нтъ банке́ты,
на которы́н прнзва́вши розма́иты҃ до́брыхъ лютни́стъ҃,
скачѹтъ, та́нцн ѿправѹютъ, а҆ по томъ за́разъ
оу҃да́вшнсѧ до ла́ментовъ, до жало́бнаго вздыха́нѧ,
и плачѹ, на земли оу҃па́даю҃. Та́ вла́сне сей ѡ҃ бла́дный
свѣ҃, ро́зными свои́хъ кохани́кшвъ оу҃тѣ́шае҃ до́брами,
кого́ оу҃тѣ́шаетъ го́дности высокости, кого́ сла́вою,
кого́ бога́тствы, кого́ ро́скошами, кого́ родови́тою. А҆х
нестытѣ́! при҃ты до́брая свѣ́та скачѹ вѣ́дными лю́де ѩ҃къ
Лаппо́нчнкшле при лютни́, и҆ ны́хъ мѹ́зыкахъ и҆́гра́ны҃,
весела́тсѧ; а҆́жъ по томъ не сподѣва́не таи́н всѣ҃ и҃хъ
чести, сла́вы, бога́тства, ро́скоши, при҃мзни, всѣ҃
оу҃тѣ́хи и҆ весе́лл, презъ рѹ́зный прнпа́кн в҃ плачъ, печа́
и҆ смѹ́тѹ ѿборочаю́тсѧ. Дослу́ха тогѡ́ на себѣ҃ ст҃ы́й
Їсаѩ҃, которі́й рекъ: Собы́же мн сѧ на страсть г҃ѡ́ва, Їѡ: л҃,
пѣ́снь же мою́ на плачъ мнѣ҃. Дослу́ха и҆ Сира́хъ, кгды сїра҃: нѕ҃
рекъ: ѿ ѹ҃тра до ве́чера и҃змѣ́нѧетсѧ вре́мѧ.

Ѩ҃ко тѣ́ды Прпѣ́нный О҃цъ нш҃ъ Ѳеѡдо́сїй Пече́рскїй
рекнова́лъ Хр҃то́вн в҃ послѹша́нїи, покорѣ́, оу҃бо́зствѣ,
и҆ в҃ вѕга́рдѣ свѣ́та, такъ и҆ по на́съ сына́хъ свои́хъ

желáнїе тогѡ̀, жебы́смо ѥ̃мѹ̀ в ты́же цнѡ́тахъ бы́ли ревни́телѧми, мѡ́лчи до всѣ́хъ на́съ З А̃пто́ломъ Па́кломъ: Крáтїе, и̃ чáда моѝ дхо́вныи̃, ревни́тели мнѣ̀ бывáйте, ѩ́коже а́зъ Хр̃то̀. А̃не ты́кмо Ѳеѡдо́сїи̃ Сты́и̃, а̃ле ѩ́къ мнѡ́го при нем̃ ѥ̃сть в Пече́рахъ Кіе́вски̃ Прп̃бны́хъ, вси зго́не до на́ша волáнїе: Крáтїе, ревни́тели на́мъ бывáйте, ѩ́коже мы̀ Хр̃тѹ. Кто̀ З нн̃ѣ волѧ́е, Ревни́тели мнѣ̀ бывáйте в чи́стотѣ, ѩ́кѡ Прп̃бны́и Ѻ̃ц̃ъ на́шъ Мѡѷсе́и Бг̃оно́сецъ, кто̀ въ ѹ̃мерщвле́нїи плоти, ѩ́кѡ Сты́и̃ Іѡа́нъ мно́гѡ стра́дальны́и̃. Кто̀ въ терпе́нїи̃, в хоро́бѣ, ѩ́коже Пи́мнн Сты́и̃. Кто̀ мо́вн, Ревни́тели мнѣ̀ бывáйте в по́стѣ, в тр̃ѹдáхъ, ѩ́кѡ Е̃вѳи́мїи Сты́и̃. Кто̀ въ молчáнїи, ѩ́кѡ Сты́и̃ А̃дана́сїи̃ затво́рникъ.

Прп̃бне Ѻ̃ч̃е Ѳеѡдо́сїе Патро́не на́шъ Пече́рскїи̃, не ты́лкѡ ѡ̃ себѣ̀ самѡ̀ прикладáлесѧ пи́лнѡгѡ стара́нїа, а̃бы́сѧ мо́гъ в жи́тїи̃ свое́м ревновáти Хр̃тѹ Спи́телевн; а̃ле и̃ ѡ̃ Крáтїи̃ свое́и̃ мѣ́лесѧ тако́е стара́нїе, а̃бы̀ смотрѧ́чи на твоѧ́ Хр̃ѡмѹ̀ подо́бны̃и̃ Жнко́тъ, тебѣ̀ Ѻ̃ц̃ѹ своемѹ̀ и̃ ѹ̃чи́телю наслѣ́довáли жи́тїемъ свои̃м; прилóжи̃ стара́нїа и̃ ѡ̃ на́съ чáдахъ своихъ, а̃молѝ Хр̃а Спи́телѧ, а̃бы̀ и̃ на̃ та́кѹю да́ бл̃года́ть, жебы́смѡ ѡ̃ноѧ ѹ̃кр̃е́плѣнн зоста́вшн, въ всѣ́мъ тебѣ̀ Ѻ̃ц̃ѹ на́шемѹ по снѣ́ нашеи̃ наслѣ́довáти моглѝ, а̃ наслѣ́дꙋ́чи, а̃бы́смѡ при тебѣ̀ Ѻ̃ц̃и на́шемъ, и̃ пе́ршнми чáдами твои́ми слáвꙋ Нс̃нꙋю вѣ́чнꙋю ѡ̃держáли ѡ̃ Хр̃тѣ І̃сѣ Гд̃ѣ нш̃ѣмъ: ѥ̃мѹ̀же ѡ̃ на́съ належи̃т чѣ́сть, слáва и̃ покло́нъ съ Ѻ̃ц̃ем̃ и̃ сты́м̃ Дх̃о́м̃ на вѣ́ки вѣ́кѡ́в.

А̃ М И̃ Н Ь.

СЛОВО ПЕРВОЕ НА ВОЗНЕСЕНІЕ ГДНЕ.

Вознесеся на Нбо, и сѣде ѡ десную Ба. Мар: ѕі.

Дня теперешнего Хс Спситель в ѡдержаню Цртвія Нбного, такъ поступилъ, якѡ звыкли поступовати Монархове и Гетманѡве сегѡ свѣта в ѡдержаню якихъ повѣтѡвъ и Гпдарствъ, слухачу православный. Они албо вѣ ѡдержавши якіи повѣты и Гпдарства, любъ пре мечъ, любъ през доброволное ся подане, а промышляючи ѡ ихъ пожиткахъ и цѣлости, сами своею ѡсобою ѡные навѣжаютъ, права якъ, и на чо маю жити становя, и абы къ себѣ любов подаными своих потягнули, волно им даруютъ. Тое ѿ правивши, тожъ на той часъ в тыхъ Гпдарствахъ ѡсобливое себѣ ѡбираютъ Мѣсто, где бы заложивши Прстол, могли пребывати оуставичне. Такъ Хс Спситель Монарха всегѡ Свѣта, ѡдержавши пре Крстъ якъ през мечъ три повѣты: Нбный, земный, и преисподный, ѡ которыхъ вспоминаетъ Апстолъ Павелъ мовячи: Филип. в.

ѡ Име-

О Имени Іс҃ве поклонитсѧ великое Колѣно, Нє҃бы, земныхъ и преисподнихъ, Самъ кождо изнихъ о собою своею навѣдна, навѣдн҃ на пре҃ земаю, гды преклонивши Нє҃бса снидє въ оутробу Пребл҃гословенои Дв҃ы Мр҃ии, и в неи пло҃ нашу принявши, якоу мовит
а, Тн: г Павелъ Стыи: Бг҃ъ во плоути явисѧ. Права и навку подн҃, якъ маи на сє҃ свѣтѣ жити, и҃ на Чрво Нє҃ное зароблати, и абысмо ку немоу оустављиче любовїю пал҃ал, даровал на волно҃, якоже мовит тоиже Ап҃лъ:
Гал: є Вы҃ко Братїе на свободу звани єстє. Которои вонеже же быємо зажывал спокоиное, непрнателѧ нашегw
Іѡн: вї, знєлъ, та мовит Іѡн Стыи: Нѣ҃ Кнзь мїра сегw изгнанъ вдетъ вонъ. Навѣдн҃ и страну преисподнюю, якw епѣваетъ Чрквъ: Сошелъ єсть в преисподнюю страны земл҃. Дшн Стыхъ, ѡ҃ нихъ выбавилъ, велгъ
Ѱал: пє, Ѱалмника мовячого: Избавилъ єсть Дшу мою ѡ҃ ада преисподнягw, Кнтовниковъ своихъ, дїаволо҃ мовлю в стнлѣишїи мѣсци подалъ. Днь зась теперешнегw идетъ оужє на навѣжєнє ѡногw Нє҃ногw Повѣтру, ѡкдуже снидє на землю, абы там велгъ чавчєнства заложивши сѣтъ ѡ дєсноу Бга Оц҃а Пѣтолъ, пребывал оужє с нимъ вѣчне. Что выражаючи Бжєнный Еуланг Марку, та мовит: Вонесесѧ на Нє҃бо, и сѣдє одесноу Ба.
Мр҃: бї, З якимъ строемъ Хс҃ Сн҃ъ Бжїи вхождитъ в Нє҃бо, и якъ Бгъ Оц҃ъ возноситъ Егw высоко, ѡ том Слово мое до Ласкъ вашихъ мѣти желаю.

Важнїи Монархове сегw свѣта, хотячи оу потоности в вѣчной зостават памати, Слухачу православный: Для важныхъ своихъ справъ Рицерскихъ, звыкли на Хоругвахъ рацаичный свои выражати Гербы, якw сумвола або знамєнїа нєкоторїи показуючїи нихъ справы и ѡваги. Ктw мечъ, ктw Лукъ, ктw Голубицы, Орлы, Лвы, ктѡ Смокы, ктѡ Стрелы, Ктw Слоце и лвнъ. Семирамн҃ Царица Асирїиская на Тарчи своеи мела выбитую Голубицу

и мечъ

и̃мѣчъ, пр̃е Голѹбицꙋ выражала, же и̃ Аѳенрі̃ичкове
в̃ ѻ̃бразѣ голѹбицы чтилъ м̃ко богиню нѣкакꙋю, пр̃е
мѣчъ за свое мужественное сѣрце и крѣпо. Єгѹпчикове
на Хорѹгвѣ̃ выражали Смоковъ, Перлове, стрѣлы, Лѹкъ,
Тѹрки Лѹнꙋ, Рымляне Ѻрла. Й Хс̃ спи̃тель, кото-
рогѡ Бг̃ъ Ѻц̃ъ, такъ в̃ Церкви вонючой, м̃ко и̃
в̃ трꙋмфѹючой постановилъ Мшнархом, велѹгъ ѻ̃выхъ ѱа: в,
словъ: Азъ єсмъ Гр̃ъ поставленъ ѿ негѡ на Сіѡномъ
горѣ Стой єгѡ. Хотячи оу̃ на в̃ѣчной зоставати
памати, велѹгъ ѿважны свонхъ справъ, которы̃ на
земли ѿправовалъ для высокоожена нарѡдꙋлюского
з неволѣ пекелной, рѡдный теж нам и̃ Гербы выра-
жалчы̃ тайны зелѣна нашегѡ, а свою крѣпость,
зоставилъ, которые Бг̃ъ давно четырем Князем
Люду Ізраилского на Хорѹгвахъ казал носити. Пєршы̃
Гербъ носилъ Рѹбим члѣка на Червоном полю, вы-
ритогѡ, которы̃ в̃ себѣ выражал тайнꙋ Вѣплощенїа
Хва. Дрꙋгы̃ гербъ носилъ Ефраимъ, Телца на пѡлю
рꙋмяномъ, со мовитъ писанїе ѿ немъ: Мко перво- є, Кни:
рѡна телца доброта єгѡ. Чтѡ было знаменїемъ Мосн
Карабон на Кр̃тѣ Хвой ѻ̃фєры. Трєтї̃ гербъ носилъ аг.
Іюда, Лва на полю зеленом, чтѡ былѡ знаменїем
побѣды Хвой, члѣ прославнагѡ єгѡ Воскрнїа, велѹг
ѡлыхъ словъ Стгѡ Іѡанна Бгослова: Побѣдилъ єст ѱпо: є,
Левъ сы̃ ѿ колѣна Іюдова Корень Дввъ. Четвертый
гербъ носилъ Данъ, Ѻрла на полю бѣло, ѹкороновалнаго,
которы̃ значилъ трꙋмфалное єгѡ Вознесенїе. Тым
чотыро гербо Хр̃товы̃, [любо нѣкоторы̃ поны ѻ̃разо]
дшевнымъ ѻчима не гдячись пнемотрѣвчнем Соломо
нарскомъ заданы рѣшн: Трєми ся невѣдомы разꙋмѣт,
четвертого же невѣдѣт; Слѣда ѻла парѡща по водѣ, Прн:л,
и пѧти смїи ползѡща по камени, и стегн Корабли
плывѡща по морю, и пѧти мжа ко ѡности єгѡ. Пѧт
мжа къ ѡности, значитъ не понятое Рожествѡ Хво
на свѣтѣ з Жнотъ Прчтой Дѣвы Мр̃ї. Стегъ Ко-
рабли плывѡща по морю, значитъ великїе мжи Хвы
члѣ стрчен. Пѧть смїи ползѡща по камени, значи

Поло-

Положеніе Хво въ Гро, и хвалебное з҃ѡнагѡ Воспѣніе. Слѣдъ Орла парящаго по воздуху, значи҃тъ Трїумфальное его҃ Вознесеніе, котораго҃ дивнѣйшаго Соломѡ҃ мудрый: Четвертаго же не вѣдѣ҃тъ. Якѡ хлѣбомъ вѣдалъ Амвросій Стаго Сошествіе Хво въ утробу Пресловѣтныя Дѣы Мріи, ѥ҃сть розумо҃ людскій непонятое, такъ и Вознесеніе его҃ в Нбо: Тыя четыри Гербы Хвы, теперь при трїумфальномъ его҃ Вознесеніи҃, на четыре Хоругвяхъ през Аггловъ заношеные до Нба на показаніе Бгу Оцу. Першая Хоругов ѥ҃сть посреблёная Трон оуглаштон формы, на которой нарисована ѥ҃сть Престая Бца, при такомъ Написѣ: Слово плоть бы и вселилося в ны. Трон оуглаштон Фѡрмы тѣи Першую Хоругов назвалемъ для того, же на воплощеніе Сна Бжого, всей Трцы было сонзволеніе и дѣйствіе. Тѣи Хоругов несетъ Архаггл Гавріял, якѡ тон который былъ Благовѣстникомъ Таины Воплощенія Хва. Заней идетъ Дрвгая, которую звыкли Монахове выставовати часъ примѣры, на той нарысованый ѥ҃ Телецъ на Крстѣ ѡфѣрованый на полю червоно, что было знаменіемъ примѣры Бга з҃ лѣвско. Где такій написъ: Воздвигнетъ знаменіе въ страны, и соберетъ разсѣяныя Ізраіля. Тѣи Хоругов несетъ Михаіл Архаггл. За ней идетъ Трет, на которой ѡбразованый ѥ҃сть Левъ на полю зелено, выражаючій Хва поколѣ. Написъ: Поколѣнія ѥ҃сть Левъ сый ѿ Колѣна Іудова. Тѣи несетъ Аггл тон, что сидѣлъ оу Гроба и рекъ до Невѣстъ: Нѣсть здѣ, но Воста, якѡ рекъ: Вознесѣте Гда Бга нашего, и кланяйтеся подножію ногъ его, якѡ сто ѥ҃сть. Четвертая Хоругов ѥ҃сть, которую звыкли выставовати часъ якого Трїумфу, тая маетъ на себѣ Орла на полю ѡлочистомъ над Птенцы своими лѣтаючого, при такѡ Написѣ: Якѡ Орелъ покрыгнѣздо своє, и на птенцы своя кожелѣ. Тая Хоругов значитъ нѣкшнее Трїумфальное Хво Вознесеніе, которую несетъ, якѡ нѣкоторіи Буталіе пишутъ ѡный Херувимъ, что была принятабленъ за

Іѡа: а, Іса: аі, Ѱал: ро: є, Ма: ѕі, Ѱал: ѵи

Второй Законъ, глава.

Стороо-

Сторожа при дверехъ Райскихъ, а несучи волаетъ: Путь сотворѣте Гдви возшедшему на запады, Гдь Имя ему. А жебыся Трїумфъ оказалъ быти вспанялшїй и веселшїй, Музыка войсковая, и спѣваная. Войсковая, бо яко мовитъ Ѱаломникъ: Взыйде Бгъ во воскликновенїи, и Гь въ гласѣ Трубнѣ. Спѣваная. бо, яко мовитъ Стый Іоанъ въ Апокалипсѣ: Видѣ, и слыша Гла Аггелъ мнѡгъ окрестъ Прстола, и животны и старецъ, и бѣ число ихъ Тысяща Тысящъ глющe гласомъ велїимъ; Достоинъ естъ Агнецъ заколенный прїяти силу, и Богатство, и Прмдрость, и Крѣпость, и Чть, и славу, и Блгвенїе. Такимъ способомъ яко Вознесеся Хс спсите в Нбо, Бгъ Оцъ та егѡ вывышши высоко, яко жанѡ з Іерархїй Нбны; что выражаючи Апл Павел, та мови: Въскрсивъ егѡ ѿ мртвы, и посади ѡ десную себе на Нбсны, превыше всякагѡ Началства, и Власти, и Силы, и Гпдствїя, и всякагѡ имене именуемагѡ, неточїю въ вѣцѣ се, но и въ грядуще. Яко и Прркъ Исаія, давно ѡ повышенїю Хвомъ на все створене, такое выдал прроцтво рекши в Персонѣ Бжїей: Се разумѣетъ отрок мой, вознесеся и прославится ѕѣло.

До такъ Высокогѡ в Нбѣ повышенья Хвогѡ что было причиною, если не Покора? такъ мови Писанїе: Оставиши и корень долѣ, и сотвориши плод горѣ, яко бы рекл: Смиришися на инны на земли, и вознесешися такоже на инны в Нбѣ. Кто з Стыхъ Бжїихъ на земли такъ глубокѡ закладалъ корень покоры Стои, яко Хс, который Смирив себе. даже до смрти Крстныя? жаде. Правда, закладалъ глубоко корень покоры на земли Стый Іоанъ Прстча, бо имъ егѡ барзѣй выхвалено, тымъ онъ барзѣйся понижалъ. Называли егѡ Іерей жидовскїи и Левиты, то Илїею, то Прркомъ мовячи: Илїя ли еси ты? Прркъ ли еси? а онъ ѿповѣдалъ, ни. Называлъ егѡ самъ Бгъ Аггломъ своимъ, мовячи: Се Азъ посылаю Аггла моегѡ. а онъ: Азъ гласъ вопїющагѡ въ Пустыни. Хс егѡ на всѣхъ Патрїархѡвъ, Прркѡвъ выносилъ,

Ѱал: ѯ҃ѕ
Ѱал: ѯ҃ѕ
Апо: є҃,
Ефе: а҃
Іса: н҃в,
д҃, Чарѳі
Филип: в҃
Іѡа: а҃,
Мар: а҃,
Іѡа: а҃,

Мѳ:гл, моумчи: Невостà врождéнныхъ женáми бѣлій Іѡáнна
Іѡà:а, Крт҃нтелѧ, à ѡ҃нъ что нàто҃? Нѣмъ достóинъ раз-
рѣшúти ремень сапóгъ є҃гѡ. Заклàдà корéніе
покóры глубóко и҃ Áплъ Пáвелъ, колѝ Хс҃ є҃гѡ нàсѣ-
Дѣà:д, нàчнемъ и҃зрáннымъ, à ѡ҃нъ сѣбѣ мéншимъ Áпто҃ло
нà и҃ныхъ чинáлъ мóумчи: Áзъ є҃смъ мнíй Áплѡ҃,
2 Ко:е, íже нѣмъ достóи҃нъ нарещúсѧ Áплъ, зàнѣ гони҃ Цр҃ковъ
Бж҃iю. Чи могàи҃ зровнáтисѧ є҃мѣ в покóрѣ? бы нáмнѣ.
Áкѡ Тѣды Сошéдѣ Хр҃о з Нб҃а нà земàи҃ былò нáи҃нше,
Ефс:д, тàкъ тепéръ и҃ вознесéніе є҃гѡ в Нб҃ѣ бывáетъ Нáи-
вышшое, вéдлугъ Áпла Пáвла мóумчогѡ: Сошéдый
той є҃стъ и҃ вознесéдый превы҃ше всѣхъ Нб҃съ. Вси зéл-
жúвости Хр҃ы, котóрíи҃ поносѧ҃ нà землѝ, выражáючи
глубóко҃ своéгѡ смиренíѧ, тепéръ при трiумфáлномъ
є҃гѡ вознесéніи҃ ѡ҃бернýлисѧ в велúкую є҃гѡ слáву и҃ чт҃е.
Всѣмúцъ терновúтый ѡ҃бернýлся в Цр҃кви Дѣадúмъ, тàкъ
Псл:к, мóвитъ Псалóмникъ: Положúлъ є҃сѝ нà глáвѣ є҃гѡ
всѣмúцъ ѡ҃ кáмене чт҃на. Трóсть в Скýпетрѣ, Пýрпура
наси҃вáѧ в рúзѣ Нетлéнности и҃ слáвы, Крт҃ъ
в свѣтлый ѡ҃блáка Пр҃тóлъ, Колéзни в áдо҃, ѡ҃ный
блáзнѣрстка пóлный глáсы, в мелiодúйное спѣвáніе
Áггáкое҃ Ѡ҃вѡ зглóла, что потклáлѡ ѡ҃нагѡ Поко-
нагѡ Чáка, котóрый запрóшеный в҃дýчи на Бáнкѣ
оу҃сѣлъ на послѣдн҃ѣйшемъ мѣстѣ, и҃жъ рéклъ до негѡ
Лк:д, Господáръ зато҃е: Дрýже, поiдú вы҃ше; тàкъ зà ве-
лúкую Покóрꙋ Хр҃тóвꙋ тепéръ тоéжъ є҃гѡ потыкáетъ ѡ҃
Ѡ҃ца є҃гѡ Нб҃а, же провáдчи є҃гѡ прéвси крéзи нб҃ный
мóвитъ до негѡ что рáзъ: Сы҃нꙋ Дрýже мой, поiдú
три вы҃ше. Вступúтъ нà Пéршій стéпень Повѣтра, При-
помнúнаючи Ѡ҃ц҃ь, же нà землѝ нà кáрцу нúзкомъ и҃ по-
слѣдн҃емъ оу҃сѣлъ былъ мѣстѣ, бо в стáнѣ мéжи
скóты, мóвѝ до негѡ: Сы҃нꙋ, взмúдѝ вы҃ше. Вступúтъ
нà крꙋгъ óгнѧ, хотáчи нà нéмъ слýхати Ѡ҃ного
Áггáкагѡ поздоровлéнѧ: Витáй Цр҃ꙋ. Áлиць з Мае-
стáтꙋ своéгѡ Бж҃когѡ колúтъ Ѡ҃ц҃ь: Сы҃нꙋ взмúдѝ
вы҃ше, не твóтъ тебѣ мѣсце: бо Пéрси твóй óгнéмъ
Любúй мнѣ и҃ нáродꙋ людскóмꙋ далéкѡ снáнѣй

планѣ, нижи ѡго селеметалы в своё естествіно крѣпк.
Вствпи на нбо Пбо планѣтм лбны, и розумѣбы кто же ем тб заставнбй, и заложи Прто свбо дламтого, и ѡ нё Перк пишё: Прто ё мко лбна совершена вовѣкн. А ѡтъ Бъ Ѻцъ мбей: Сне вслыдн выше, со тлм врёменам лбна ё не совершена, полетлё що рашменк; а Прто твой совершё во вѣкн, нгды не ѡмѣнимы: Чрбо твоё црбо вѣкъ вѣкъ; слава тлвутка тобой принятогш, сйючам при сйнцѣ прёвчно Бжва, то и ё Прто мко лбны совершенон въ вѣкн. Вствпи на нбо Планѣты Мекврїюша, и рёк бы кто и ем тб заставнбй дламто, же Мекврїѣ велѣ розумѣна людей ещё невѣрны, почитё бы за начальнк мрости красомбсном; а тое начатко велѣ самой нетлнны належи бъ словѣ, кнёже вем сокровища премрости и рѣзума сокровена. А ѡтъ Бъ Ѻцъ мбей: Сне вслыдн выше, со то мнимы началнй мрости врёменом, не ё того достбй, абы на не заклада Прто свбо, але тебѣ нетлнной Премрости набышо, пре вѣкн ѡ менѣ зачатой, и на вѣкъ трваючей, Прто подобле бышй. Вствпи на нбо Планѣты Венеры, и мнимасы кто, же ем тб заставнбй дламтого, и то Планѣта побакле до лнбвѣ; а волнтны Сны Бжїй рёкл: Ое разумѣнвнй мкш мой бунци есте, аш лнбов имате межъ собом. А ѡтъ Бъ Ѻцъ мбей: Сне вслыдн выше, со то Планѣта побакле до лнбвѣ мірвего, тлнном пбсном; твом за лнбо ё гонма нелатена, дхомам чтам: Вселенїе во ё свѣтлости вѣчныа, и зѣцало непорбно Бжїа дѣланїа, и ѡбра благостнни ё. Ты самам чтоеш, дѣтком лнбвѣ Дха Стго во ѳтроёк Двнчесво прекрашённам. Вствпи на нбо намнѣшо Планѣты Сйнца, и нимам бы кто и ем тб заставнбй дламто, же народи з Мтки нбранон мко сйнце; и ѡ нем пишё: Во сйнци положи селенїе своё; и Прто ё мко сйнце. А ѡтъ Бъ Ѻцъ мбей: Сне вслыдн выше, со тое сйнце малерїално чаты полегле замем, и понакле запа сво. Ты за ёсте сйнце прбны, жаном замёи неполелы, и нгды западъ незнае, зашо свдучи самы ко токо, до которо свѣтлости природна малерїално сйнца свѣтло, показуе ем абы тёнё.

Ветхіи на нѣкіе планіты Маѳа, и бѣ сы кто такóн
надѣн, жем тѣ застанóки длатто, и Маріе повѣжáе
Мѳ: 1. до вóны, а Сн҃ъ Бжій рік: Непрідóвокрещи мѧ комéчъ.
а Кол. 2. А што Къ Ѻц҃ъ мóи: Сне вседи вышє, со в Маѳóвой
Ефс: 5. вóнѣ є нестроéніе и кровопроли́тіе, а ты нѣкем Къ не-
троéніа но мíра; вóй ме є дхóны, глаго Бжій, по[illegible]
нóи ми чáкуѧ Бго. Ветхіи на нѣко планíты Іовѧ,
и помыланы кто, и ем тѣ застанóки длатто, же Іовѧша
Ѱа: мѳ старожíно насывáла ѻц҃е помагáщи. а Хс Къ є на бáне
помóни во скóкѣ шркши ны вóло. А што Къ Ѻц҃ъ мóи:
Сне вседи вышє, со то планíт Іовѧ не шекѣ помóвори,
але ѻ свое Твоца, и помóе не є достатéна. А ни кѣм
вгóна; вом за помóе ѻ вóе бáно прáдно Бжва, и є вѣк
къ Сн҃ѣи достатéна и вгóна. ѻ тебѣ то Прк мóи:
Ѱ: 5. мн. Прéна помóмоѧ ѻ Ба спасáщиа прáвыа срцы. а ѻ Іовышеко
помощи рік: Помóи ѻбѣщáе. Ветхіи на нѣко Планíты
Салѵрна, и порозумѣ сы кто жем тѣ застанóки длатто,
и Салѵнови ѻ невѣны принóшка бы золóты бѣ; а ѻ Сн҃ѵ
Пѳ: 6. Ѱа: ѯѳ. Бжóво писáніе мóки: Глáва є злáт, рцѣ є злáты; и за
ко в его пáвѣ ны злáта и сребра. А што Къ Ѻц҃ъ мóи:
Сне вседи вышє, со то фáшивое было розумѣе ѻ Салѵ-
нѣ, мкобы за є золóто вѣку зéлм была жúна бе любóви
прáцы; але тысь прáдныи Твóре золоты вѣко, в кóторы
не зéнам, ле нéнам ѩвнавѣт жúности, насыщáющам
славóи вѣкѣки ✠ Ветхіи на Тѣдь Нéнуи, и на нéо
Ѱа: ѯѵ. Пéводенжúмое, мкш тóи Іже ѵтвéдн вселéнную:
Дѣѳ: 2. и óнѣже живы, движéм и éсмы; А нáто мко Сн҃ъ Вжій
и на самóе Нáвышшое Нéо Смпирíйское, котóрое єсть
Грáдо Солéны цр҃ѣи Бжіа. А ѻ што єще и тáмонíи мі-
кáцы, спо зокóи мáют, Три Іерáхіи Дхо Нéны, по-
дам з ни желáючы, абы ени Прто свой заложи вóно-
сючíм Цр҃ъ слáвы Хс спсл. Спадáе нáнѣже Пéвам
нѣшам Іерáхіа з молúтвом, абы задержáла в нéи, то є
Іѳ: 3. Агг҃ли, Архагг҃ли, Сíлы; непокáзючы, то же ѻни єсть
велúка Совѣта Агг҃ла, то же бывáючам и пáнам посла
бы ѻ Бга ѻц҃а зéмны мóчы, то же є Хс Бжія сíла.
А што Бг҃ъ ѻц҃ъ вышше ємъ вгоговáши мѣце, вызывáе:

Сн҃у дрвже мой, посмдн вы҃ше. Просит҃ъ дрвгам Іерархїа, ꙗкш то Власти, Начлствa, Гдствїа. Ктш зних҃ оуважаючи то, же Дастмвсм вемка власть на Нбси и на земли. Кто, же ѡнъ ест҃ Начто҃ здавїа Гдне. Кто, же ест҃ъ Гдь Гдствющихъ. Алиж кгдысм хочет҃ъ застановити, оуслышит҃ъ до себе Глас҃ Оц҃евскїй: Сн҃у мой, посмдн вы҃ше. Клансм ем҃ъ Трет҃имъ Іерархїм, ꙗкш то, Прт҃олы, Херувїмы, Серафїмы, и при вѣншованїи своем҃ъ прост҃ъ, абы межи ними заложил҃ себе Прт҃олъ. Престолы прос҃ абы на них҃ъ видючи Сѵды ѡправова, ꙗкш Правдный Сѵдїа: понева Оц҃ъ весь Сѵдъ даде Сновн, Да вси чтѵт҃ Сна, ꙗкоже чтѵт҃ъ Оц҃а. Херувимове, же в нн҃ понавлсм ꙗко Правдивам мросм҃ Бжам. Серафїмове, же в нн҃ъ любит҃ ꙗкш Любы. Иж и ѡтолъ Бг҃ъ Оц҃ъ подносит҃ ег҃ѡ вы҃ше мовлчи: Сн҃у дрвже мой, посмдн вы҃ше. Ты Гдь, и то рабы, Тысь Творец҃, и то створенїе. Видючи тедм тыи҃ три Іерархїи, же Бг҃ъ Оц҃ъ Сновн своем҃ъ межи жанои҃ зних҃ъ не позволм҃т҃ закладати Прт҃олъ, але выбышлет҃ъ ег҃ѡ иж до Правицы своеи҃ Бжкои҃. Кождам зних҃ъ на ѡбою здобывлет҃ъ три Стѵю пснь: Ст҃ъ, Ст҃ъ, Ст҃ъ Гдь Савасѳ, неполнь Нбо и земли слвы ег҃ѡ. Першам волет҃ъ, Ст҃ъ: которїи ест҃ъ Сн҃ъ Оц҃а. Дрвгам ѡповѣдаст҃ъ Ст҃ъ: Которїи ест҃ъ и Начлк҃ъ и Бг҃а. Трет҃имъ повтарм҃ъ Ст҃ъ: Которїи мет҃ъ прїити въ совершенїе Ст҃ы, да предаст҃ъ Цртво Бг҃у и Оц҃у. И ѡпровадившн ег҃ѡ превыше всѣх҃ Нбсъ, всѣ ѥдностайне на Дв҃ъ застпкают҃ъ Хорѡ: Велиї Гдь нш҃ъ, и велиим крпкость ег҃ѡ, и разѵму ег҃ѡ нт҃ъ числа.

Іѡ҃: м҃, и по: дн҃

Іѡа҃: ѳ҃,

Іѡа҃: а҃, и Ко: ѳ҃

ѱлм҃ъ

Finis

А ꙗкш в Дховномъ станѣ повышеныхъ на ꙗкѵю высокѵю годно, ꙗкш то на Єпскпство, Архїепскпство, Патрїаршество, три разы людъ звыкл҃ъ вѣншовати, разъ, кгды бываетъ Избранным҃, другїи, кгды вдет҃ъ Посщенны҃, третїи, кгды в державѵ ѡцмѣ своеи҃ Єпархїи. Та Хс҃ Спитель, три разы был҃ъ вѣншованый, Рж҃, гдысм родн, вѣншовано ег҃ѡ ѡбыми словесы: Слава ко выни

лѳ҃: ѳ҃,

Бгъ, и на земли мн҃. Повторе, когды вста ѿ мертвы, Вчинилъ до него Апстлъ Павелъ такое вѣнчованіе имене всей Цркви рекши: Хс҃ вста ѿ мертвы, ктомъ оужѐ не оумираетъ, смерть нань ктомъ не wкладаетъ. Дна зась теперешнего когды вчатымъ вводучи в Нб҃о, wдержалъ тамъ Цртво, заложивши Пстлъ ѿ десноу Бга Wца, Потрѣте слышитъ ѿ всѣхъ Аггл и Стыхъ wбое тріумфалное вѣнчованіе: Вознесыйся на Нб҃са Бже, и по всей земли слава твоя.

Рн: ѕ.

Ѱа: нѕ

Запровадивши тѣды Слухачъ православный, всѣ хоры Аггалскій зъ тѣ великим тріѳо, и вѣнчованем Сна Бжего до Пртолъ Бга Wца, нж Имъ wправданія ради нашегw востà ѿ мртвы, тà теперъ ради прославленія нашего Вознесеем на Нб҃о, и насъ всѣхъ до выславованя нѣшнего егw тріумфъ потагаютъ мовячи:

Рн: д.

Ѱа: хѕ

Царіе земнам поѣте Бг҃, воспѣте Гдскн вошедшемъ на Нб҃о нбное на востоки. А что нам такогw до спѣванъ в сей тріѳалный вознесенія Хва Празднн подаю, єсли не то? Рцѣте, Дскен Бгъ въ Стыі своихъ Бгъ Ізлевъ, Тотъ дастъ силу и державу людемъ своимъ Кавенный Бгъ.

Также:

Амінь.

СЛОВО В. НАВОЗНЄСЄНІЄ ГНЄ.

Вчынде Бгъ въ воскликновеніи, и Гдь въ гласѣ трубнѣ. Ѱалмъ, мѕ.

Рн Корчнаціи Царъ Соломѡна гдъ послышалъ Адонѣа и всѣ Wни егw трубы и пѣнія гласwвъ розныі, слухачъ Православный. здумѣвшисм та хвалебномъ тріумфоки пытаютъ Ізланада: Чій гла єст Градъ шумящъ? wповѣ Ізанада: Господнъ ншъ Царъ Дда поставилъ Соломѡна Црем, и вкладиша егw на Мща Царскw, и помазаша и Садwкъ Іерей, и Нада Прркъ на Цртво на Wлтари, и вчындош ѿ тѣдъ веселящисм; и тотъ єст былъ шумъ Града

Рн: ѕ.

Ѱа: нѕ

Рн: д.

Ѱа: хѕ

Также:

й глá йже слышáсте. Подóбнам мкw вúжу церемóніям wправúвсем дна тепéрішнегw, й прн Коронáціи Нéна Цр҃а Хá Спсúтела, въ wномъ нéномъ Iерлúмѣ: éдно лáбовѣм вéтхпúл наводúх, зáразъ споткáвшн егw вен Хóры Áггáскіи, до Нéа émпнрíйскw на Коронáцію прокáдат зглáго Трúбны, мкw мóвит ѱáмнста: Вдúнде Бъ въ восклúкновéніи, й Гъ въ глáсѣ Трúбнѣ. Тáм гдь на негw вúкладáлъ Бгъ Óцъ вéнецъ слáвы й чтú, кw мóвит Стúй Áпл Пáвелъ: Вúднмъ Iсá запрíáтіе смрти слáвою й Чтію вéнчанна. Такъ Хóры Áггáскіи, мкo тежъ й Стúй Бжíй трíумфáную émъ спѣвáют Пѣснь. Áчтw бы тw былá за Пѣснь трúумфалнам? Слúхайте С: Iwáнна Бгослóва. Бѣ чнсло úхъ Тúсящъ Тúсящъ глúще глáсw вслíйнмъ: Достóйнъ éсть Áгнецъ закóленный прíáтн снлу, й Богáство, Премúрость й Крѣпость, Чть, й слáву, й Блгословéніе. Нúжъ гдь бысмw éщѣ когw зНéсных Мешкáнцовъ запытáли, что за прнчúна такóгw крúку? Пѣвні й нáчей нам не wповѣдá, тылкw подóбны спосóбом, мкw Iоанадáн wповѣдú Áдóнѣю: Бъ Óцъ поставúв Сна своéгw Врéмъ, да вен чтúт Сна, мкоже чтúть Óцá, й тóй éсть шúмъ грáда, й глáсн, йже слúшнте. Йкоем Бъ Óцъ й Áггли оутѣшнли зВознесéніем Хва вНéбо, й длячогw wземлú возносúтсем вНéбо, wтóмъ слóво моé до лáскъ вáшнхъ мѣтн желáю.

Áрдосм оутѣшнлъ Бгъ Óцъ, колн Снъ éгw возлюблéнный звѣстáгством поворочá до Нéа, слáвячу правослáвный: Такъ мóвн презъ ѱáлмнстУ: Возрáдуюсм й возвеселюсм wтебѣ. Й на нншомъ мѣцѣ. Сегw рáди возвеселúсм срце моé й возрадовáсм áзыкъ мóй. Йкw áлбовѣ Чáрлі зéмнін вúдячи Гетмáнwвъ своúхъ зВойны поворочáючнхъ досебé звѣстáгство, зпрнтóмности úхъ трíумфýют й веселúм. Такъ Цр҃а Нéа й землú, Бгъ Óцъ, wбачúвшн Сна своéгw звѣстáгствомъ вхождячогw вНéбо, й émу корúстн вшúска непрíáтельска, Стáй мóвлю Óцевъ дúн wфѣрýючогw, возвеселúсм

й воз-

Сія книга глаголемая Псалтирь, Царя Давида, Пророка и Пѣснопѣвца, Моя радость, Іоанна Предтечи, Ѳеодора Студита, Іоанна Дамаскина, Кирилла Іерусалимскаго, Ѳеофана Іерусалимскаго, Ѳеодора Іерусалимскаго, Ѳеодора Іерусалимскаго, Ѳеодора

Тр: кі. и возрадовалъ. и недѣлъ, бш єсли Тр҃ѣмъ женою своєю варзоєм оурадовалъ, гды wбачилъ же сѣнъ єгw зполагомъ и wшбкаємъ долгу wт рагбнала назадъ оуже воротлетъ. Чтwжъ розумѣете, мкєм Бгъ Wцъ знатврон Агглскон оурадовалъ, коли wбачилъ, ано Снъ єгw єдинородный зwбленіенцєм своєм, натврон мовли людскон, при такъ великомъ Поклонѣ корнетми стыхъ покорочлетъ до Нба. А мкоєм Бгъ Wцъ радовалъ зпритомности Сна своєгw внатврѣ людской, нетылко ншъ ѧзы, але и Агглскій выповѣсти неможетъ. Так мовн Куприѧнъ стый: Анн ѧзыками чловѣчкнми, анн Агглскнми, анн которогw колвекъ остроєти розумъ понятнєм, и wписатнєм можє, мкли Wцъ в поворотѣ Сна была радость.

Куприѧнъ в сло: на Вонеѳ:

Гды Двдъ поворочалъ до Іерлнмъ збитвы Филистнской, несучи Главу Голіадовъ на мечи. Якw мовн Писанїе: Глава же Инwплеменнича ѣ врцѣ єгw. Вси Невѣсты зw всѣхъ Мѣстъ наспотыкане єгw вышли танцwючи прінямъ, спѣваючи, и ємъ wной пшѣды на Голіадо вѣншwючи. Так вамъ теперъ, вси Хwры Агглскій вндючи поворочаючогw Ха Сна Бжіа до Нба зсвѣтлстко, выходмт на спокане єгw, веселѧмъ, и вѣншwючи ємъ поѣды при глосѣ трвномъ, до Ба Wца провадмт на Коронацїи, ведлугъ wбычаю слwъ Ѵалонника: Вслнде Бгъ въ воскликновенїи, и Гдь въ глосѣ трвнѣ. Велнем тѣды зВознесенїи Хва веселн Ба Wца, веселѧ Агглн, далеко барзѣй мы веселнтнем повнны, бш Прѣ Вознесенїе своє, такъ натвру ншу оуучтн, мкw не оуучтн натвры Агглской, далекw wнаѣ шлахѣнѣшой, кого абwкѣ зАгглw колн посадн прикоку своєгw досн Серафімwвє, Херувімwвє, и велнко онего чести, а нтый стоѧ при нимъ, та мовнтъ пнсанїе: Серафнмн сташа и Агглъ Рафанлъ гла: Ѧзъ єемъ єдннъ wседмн престоѧщнхъ при нимъ. А Чловѣцн wтогw оуже часу, якw Сенаторове при боку єгw сндятъ, такъ самъ мwкнтъ до Wтнкwвъ своихъ: Сѧдете на престолехъ Сѹдѧще двана десати Колѣномъ

Ір҃: кі.

Лѣ: кѳ.

Іерлнев кі-

ѷлскымъ. Мнѡго тамъ Хр҃тосъ Сн҃ъ Бж҃ій, мкѡ нб҃а и земли архитєктѡнъ наросилъ крєсєлъ, та мовитъ
Ѳпо:д, Стый Іѡаннъ в Апокалѵпсѵ: ѡ Кр҃тѣ Пр҃тла Пр҃тли двадєсѧть чотырьи. На которыхъ не Агглювъ, але чловковъ сажаєтъ, вєлѣтъ того҃ж Стгѡ Іѡанна мовлчогѡ: На пр҃тлєхъ видѣхъ двадєсѧть чотырьи старца сидѧща. Тѣтже бывъ пытаю Славхаѵ, Чемъ на тыхъ крєслахъ в Нб҃ѣ не сажаєтъ Агглювъ, але тылко чловковъ? дорозумѣвшисѧ, ижъ для того, же лѣпшѣ ѥгѡ назвли оушановала натѵра чловѣкамъ, нєжли Агглякамъ в Нб҃ѣ, бо натѵра чловѣкамъ тое Бг҃ѹ дала на земли, мкѡ то плоть, которой Бг҃ъ немѣлъ на Нб҃ѣ. Агглякамъ зась натѵра з себе нѣчогѡ не дала Бг҃ѹ; и для того выхваляючи Стый Аплъ Павелъ натѵрѹ нашѹ чловѣчѹ мовитъ:
Євре:б, Не ѿ Агглъ оубѡ когда пріемлетъ, но ѿ сѣменѣ Авраамля пріемлетъ. Пр҃тѡ и Х҃с Спн҃тель вздємнымъ способомъ и натѵрѣ нашей чловѣкой тое даєтъ тепєр в Нб҃ѣ, чогѡ нѣколи немѣла на земли, то є҃, Сѣдѣніе на Пр҃толѣ поле боку своєгѡ, мовлчи: Сѣдни ѡ десную менѣ. Чили тѣ єщѣ и для того в Нб҃ѣ не для Агглювъ
ѱа:рѳ. наросилъ крєслъ, але для чловковъ? же Агглювъ нѕ бралъ себѣ за славу, мкѡ мовитъ Стый Аплъ Павелъ:
Євре. Єгда же пакы въводитъ Первороднагѡ въ вселєнную, глетъ, и да поклонѧтъ ємѣ вси Агглы ѥгѡ. и нижей: Не вси ли єсть служєбный дхи въ служєніе посылаємы за хотѧщихъ наслѣдовати Спніе. Чловковъ зась нѕбралъ себѣ за братію, мкѡ самъ рекъ оу ѱалмѣ ты до Ѻца своєго Нб҃на: Вовѣкѹ нѣмъ твоє братіи моей. Слѹжѣ
ѱа:кѳ за пр҃ Гдно єломъ, а братіи при братѹ сидѣти належи. Для того крєсла оуготова для чловѣ, ани для Агглювъ. Для чогобысмо зась ѿ земли вознесѣлъ в Нб҃о; Напєрє вознєсѣлъ Х҃с Спн҃тель ѿ земли на Нб҃о для того, же мѣсца пространного и вспанялого не мѣлъ на семъ свѣтѣ, на которѣ бы могъ свой Бжій роспростерти Малєстатъ, бо земля вся прировнана до Нб҃а, ктѡ невидитъ же є҃ пнктъ барзо малый? мкѡ тєды такъ стѣсное и оузкое мѣсце, та широкомѹ и вспанялому

Малєста-

Іоан. 1. Маестáтовн Бзкомꙋ моглò выстарчнти? в Нéбѣ нѣ мнѡгн ѡбнтелн, Прострáнный Гдь на прострáнное мѣсце днм терéшнегѡ не безъ трѣбꙋ своéй Бжíй прéбоснтъ Маестáтъ наꙋчáючи нас, жебыемѡ дмъ дшъ нáшнх не в сíй ꙋзкой н стнслой зéмной крáннѣ, áле в Нéбѣ прострáнной прѣ добрые дзла себѣ бꙋдовáли мешкáнм.

Гекал нéгдысь ѡ себѣ Сенéка: На чтóсь бóлшогѡ ꙋродзлемся, á нѣжелнбымъ былъ невóлннкомъ ꙋ тѣла моегѡ, тóмъ н рéчн могъ ѡ дшн кóждого Хрнстíанского чóвека, нжъ на что бóлшого сотворена éсть дша, á нѣжелн, абы мешкала на зéмлн, абы тѣлу своéмꙋ догажáла, н егѡ пóхоти выпóлнла; áле абы ꙋставúчне ѡ Нéбѣ мыслила мóвчи з Псалмíстон: Ймже ѡбразомъ желáетъ éлень на нстóчнкн вóдныя, спце желáетъ дша мо к тебѣ Бже. Псáлм. 41.

Прáвдъ нѣкоторые ѡ Фнлúппѣ Чрю Йшпáнском: нжъ ѡбачывшн мешкáне éдного земляннна в Йшпáнн, á запытáвшн, чтобысь ем подобáло? Гекал: Велúкая клѣтка на малóго птáшка. Слýхаꙋ Прáвославный, елн для дшн своéй хóчеле набыти великáлогѡ н прострáннагѡ мешкáня, не шýкáйте егѡ на ей свѣтѣ, бѡ то бáрзо малáя клѣтка для велúкого птáшка: дзлтогѡ мóвлн шлзхéтногѡ створéня дшн нáшой, Крóвю Хрстóвою ѡкꙋпленой пóдлый н нѣкчéмный сꙋт мешкáня на земл. в Нéбѣ для ней мешкáня шýкáйте, со мóкнтъ Пáвелъ стый: Кол. 3. Ищe воскресéсте съ Хрстóмъ, вышнихъ нщéте, ндеже éсть Хс ѡ дéсную Бга Ѻц сндя. Якож мáемъ мешкáня для дшъ нáшнхъ шýкáти на семъ свѣтѣ? котóрий пóленъ éсть хнтрости, пóленъ здрáды, котóрий éдною рýкою выносúтъ, другóю ѡ зéмлю здармéтъ? éдною рýкою злáтый ланцýхъ на шúю, другóю пýта на нóгн клáдéтъ, éдною цáрство н вóльно дарýетъ, á другóю ѡдéймуетъ.

Анемáхъ Царъ Трáцкий нéгдысь ѡ татáръ ѡбúтый, ꙋчúнн з нúмн примúрꙋ хочáй н нехотéлъ, á ꙋчúнилъ

тѣлкш ѕ ѥ҆дною кондиціею рѣкши: да҆йте мнѣ чашу̀ водѣ, со ба҃рзо жа҃ждү. а҆ потомъ чините съ мною что хоүите. да҆но водѣ, а҆ле ѥ҆диною рүкою даүчи водү, дрүгою повороз҃ъ нарѣзү, которам беретъ водү, и҆ кладүтъ. на что смотрачи речетъ: а҆хъ нестѣтежъ! мѣкомъ дла малои роскоши, и҆ Цр҃тво згүбилъ, и҆ волность ѿтратилъ. Чи не такжечи нинтъ и҆ свѣтъ сеи҃ ѡбладныи ѕ своими людѣлами? Гды за күсокъ водѣ, то ѥ҆сть за малү роскошъ, ѡдыймүетъ имъ Цр҃тво Нб҃ное, ѡдыймүетъ волность вѣчнүю. Чтожъ рекүтъ вшетѣчнинкове, прелюбодѣѧцы, пѧницы, лакомцы, драпѣжцы, крибоприсѧцы, и҆ иншіи тѣмъ подобныи грѣшникове, достабшисѧ до пѣкла, ѥсли мотог? а҆хъ кѣда намъ! мѣкомо дла короткои сегѡ свѣта роскоши, и҆ Цр҃тво Нб҃ное, и҆ волность вѣчнүю ѿтратилъ, а҆ попалъ въ вѣчнүю пекѣлнүю неволю.

По ѿторе, вознесѣтсѧ Хр҃тосъ ѿ землѧ на Нб҃о, и҆ дла того, же на сѣмъ свѣтѣ нѣчогш немашъ статѣчногш, лүкавствъ тѣлко и҆ здрадъ полно, малѣокана досытъ, а҆ блазне марности досытъ. Дослухалъ того Ѳклезіастесъ Цр҃ъ Іерлмскіи, которыи рекъ: видѣхъ всѣческам сотворенным подъ Нб҃есемъ, и҆ не всѣ сүетства. Түтъ зостанчи ктось на преложенствѣ нлбышомъ Цр҃скомъ, кто҃ на Кнжо҃, кто҃ на Гетмлнско҃, и҆ иншіи: кто҃ и҆ на преложенствѣ дховно҃, мѣкото Архіерейско҃ и҆ прочіи҃ блстех҃; можем тѣшити ѕ своѣи тл҃ высокои годности мѣкбы ѕ стлои рѣчи, а҆ того҃ незнлт, же грѣховатнем на самои тои҃ слвѣ и҆ чести, ѥ҆ мірѣ преходлщем, то всѣ сүетъ сүетскъ.

Свѣтъ сеи҃ ѡбльны, ѥ҆ сто блсне иҳъ малѣскам, где коли прид҃е, знад҃е тл҃ высокіи҃ чести҃ ѡбы, Ѳбу Цр҃скүю, кнжскүю, гетмлскүю, воеводскүю, и҆ иныи чинно начлны; знад҃е пофирү и҆ всего, и҆ рокоѻ Солованү, хлѣ нлѣтенкнѣшіи, романтые рыцы и҆ завѣрнү, и҆ сосѣды дорогѣ напоекъ, и҆ иншихъ краю҃ и҆ оүтехъ барзо мнүго; але мѣкиҳже ѥсли немалюкалныхъ? Такъ на сѣмъ свѣтѣ ѡбладно҃, ктось находитъ лскү, кто҃ прімзнь, ктось стато҃,

ктось

ктóсь родовитость, ктóсь цáрте, ктóсь богáтство, ктóсь слáву, ктóсь пiенкность. Áле мнiй тыи рéчи, пытáю вáс, трвáлые лi стáтечные дi бы нáмнѣй, лi малювáные. Óво згóла, мкю сáм члкъ неслухшие себѣ розумѣетъ быти малювáнымъ: же его сотворúлъ Бгъ по wбрáзу и по подóбiю своéму; тáкъ гдéсь колéвекъ wбiрнетъ, wказуетъ не трвáлым, не стáлым, áле малювáным; мкъ мóвитъ Ѱлóмник: Въ wбрáзѣ прехóди члкъ. Кóдь бцáетъ, кóдь кнецáетъ зостáетъ, прéсь нехай вúдаетъ, же éстъ Óбрáзъ кнiй жнкiй немалювáный; вслъ слов Дамаскúна С: Óбразъ éсмъ нензречéнным слáвы твоéя, тылко то добра фортýны и тѣла, свтъ мкю бы малювáным.

Выражáючи не гдi мкъ wбрáзом нѣкúм, не вáло рéчiй сегwсвѣтнúхъ, Гелiогабáль Цесáръ Рúмскiй, чáсу éдного для сенáторовъ своúхъ тáкiй учúнi бáнкетъ: Вси полмúски былú малювáным, свѣрúна и вéтви малювáным, ношúне пéршое, и дрýгое, и трéтее, мкю оу Цесáрм, лi все малювáное; что чúнi не знедостáтку, áле з вымúслу нѣз зухвáлства. Мкю тéды Гелiогабáль Цесáръ роспвéтнi постýпúл з своúм сенáторами, малювáным нхъ бáнкетом частýючи, тáкiй wбéдный свѣтъ úначей не бúвáетъ нáсъ кормúти, тылко малювáнем, рéчами мáлымú, фáшúкымú, и хрáлúкымú. Потрéте, возноúмся Хс w землú на Нéо и дáлто, áбы прi возвéсiнiе своé, грýда нáшу w зéмных мáрных рéчей къ нéбеным потягнúлъ; и жебúмо знáючи оужé на твóй нáшъ мкю начáток къ Хрстѣ до Нéбъ занесéнúй, и гáмн тáкъ вонéсiны быти желáли, тáмъ сéрце и óчи свои

Колiт. простовáли, тáкъ нáвчáетъ Áплъ: Áще воскреснúсте съ Хрстóмъ, выúшнiй úщúте, úдiже éстъ Хс wдéсенúй Бгá сѣдú, горнúя мрствúте, áне зéмнúя. Áле áхъ нестыéжъ! мкъ мнóго éстъ на землú, мкъ межú свѣцкúм стáномъ, тáкъ и межú дхóвнúм, которúй кáрскiй зéмнúя мрствúт, нúжнúя úщут, á не горнúя и нéбнúя. И комýжъ такiй свтъ подóбны? Éслú не wномý мáнцý, w котóро чúтáéш в Нстóрiáхъ

Римскихъ, Правомъ Цесарскимъ постановленно былw, Абы невѣста которая бы колвекъ на ужо ложетъ поймана была, горломъ карана зостала. Трафилосѧ, ижъ єдинъ шлахетный невѣстъ въ томъ грѣхѣ поиманw, а же беременной была, Цесарь w ложивши декретъ на далшій часъ, казалъ ю дати до вязенѧ, где сына породитъ, которій выросши въ вязенiю завше игралъ и смѣлъсѧ. и гдысѧ мака барзо фрасовала, запытанал w него: Што бы за причина была такъ великогw єи смутку? wповѣ: дла тебѣ w сыну мoи, такѣм барзw фрасовw, ижъ не вѣдаешъ w иншомъ на собою свѣтѣ, wпрочъ вязенѧ. А гдыбысь вѣдалъ ижъ весело єсть мѣце над нами, не веселибысь анѣ смѣлъ, але плакалъ поволу зо мною. тэды рече сынъ: Потѣшай ты правѣ менѣ w макw мoм якъ хочешъ, и чогомъ невидѣлъ, тогw и не жалую, тылкw нехай твтъ што маю єсти и пити, w оный свѣтъ недбам. Такъ вялене и межи нами многw єсть такихъ, што Цркви Матери ншей, которая насъ на сем свѣтѣ, якw въ вязенiю Крщенiя сты wродила, гды преступаючи своихъ напоминаетъ, до палу, до Покуты, гды кажетъ намъ з Апостоломъ Павломъ Горнам мудрствовати, а не земнам. З оныи младенцемъ wповѣдаютъ: Потѣшай ты правѣ менѣ якъ хочешъ, и абымсѧ твтъ мялъ добре, w оный свѣтъ нешw мовлю, недбам. w главнетвw! w шалетвw такогw члвка! w свѣтъ сей wбладный барзъ дбати, где оуставичный бды, клопоты, гонены, фрасунки, хорwбы и нещасца, а w нешw недбати, где нѣсть болезни, ни печалi, ни вздыханiя. Оный младенецъ, же что днь въ вязенiю вздучи игралъ, и смѣлъсѧ, недивъ, со иншогw весалшагw свѣта надъ собою невидѣлъ; але то днемъ барзо великiй, же мы Хртiане, видучи на собою нешw такъ ясную коронe, а лѣта свои въ семъ вязенiю свѣта, вздучи болш на панiхиды, на wбжнрства, на вшетечнствахъ и иншихъ грѣхахъ смертелныхъ травимw. Ахъ не-

фиан:г

стытежъ! завстыдаютъ насъ погане вставши на страшный судъ, которїи немаючи розуму вѣрою просвѣщеннагѡ, а предсѧ ѡ нбѣ мыслили. А мы на крещенїи єще ѡдержавши вѣру, и на тое ѿродилисмосѧ, абысмѡ ѡ нбѣ завше мыслили, а предсѧ такъ живе на семъ свѣтѣ, якбысмо на собою невидѣли лѣпшогѡ и веселшогѡ мешканѧ. Пытано негдысь Емпедиклеса Філозофа, длѧчогобы жилъ? ѿповѣдилъ: абы нбѡ ѡглѧдалъ, знеси нбѡ и нѣчимъ не буду. Далекѡ бы слушнѣйшаѧ намъ Хртїѧнѡмъ, завше себѣ самымъ ѿповѣдати и оуважати, ижъ длѧ тогѡ живе на земли, жебысмѡ нбѡ ѡглѧдали, а не длѧ тогѡ, жебысмосѧ тутъ добре мѣли, а по томъ в пеклѣ были, чогѡ заховай на Бже. Длѧ тыхъ теды вышъ реченыхъ причинъ, Хс Спситель днѧ теперешнѧгѡ ѿ землѧ вознесласѧ на нбѡ.

Лу: ні. Хе Спсителю, самесь реклъ: же, всѧкъ смирѧѧйсѧ вознесетсѧ. Не памѧтаючи теды на безакѡнїѧ нша,
Ѱа: рв, поневажъ той єстесь, Которїй не до конца прогнѣ-
Ѱа: лє, ваешсѧ, ни въвѣкъ враждуешъ, Которїй члвѣки и скѡты спсаеши. Овожъ и насъ грѣшникѡвъ презъ Покаѧнїе смирѧющихсѧ предъ тобою Гдемъ нашимъ, въ второе Пришествїе свое з тѣлами нашими ѿ землѧ вознеси на нбѡ, гдебысмѡ Тѧ хвалити могли съ Оцемъ и стымъ твоимъ Дхомъ на вѣки вѣкѡ.

Аминь.

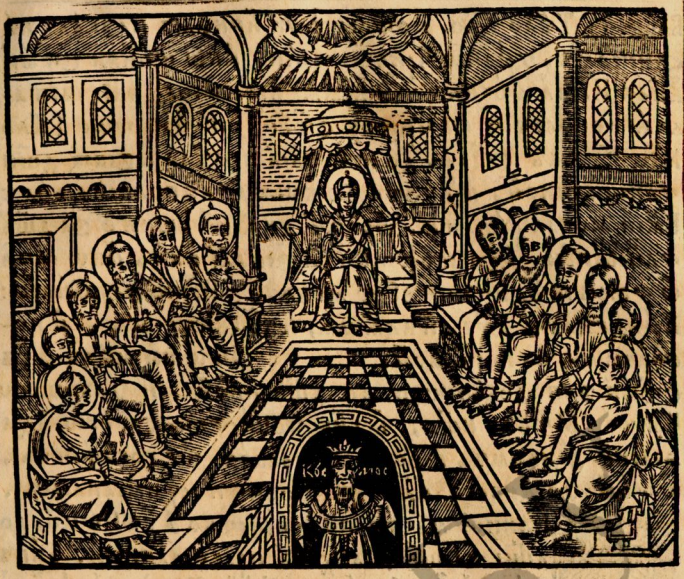

Слово а҃ на сошествіе ст҃гѡ дх҃а.

Пріиде на мѧ дх҃ъ, и взѧ мѧ, и воздвиже мѧ и постави мѧ на ногахъ моихъ. Іезекіи҃л, в҃.

Збудѡвавши Бг҃ъ такъ сличную Махину свѣта, Слухачу Православный. Нб҃ѡ Звѣздами ꙗкѡ перлами оугадовавши, Землю розмаитостю цвѣтовъ оздобивши, Гды по средѣ негѡ выставилъ себѣ Чр҃кѡвъ, [чл҃вка мовлю] в которомъ мѣлъ пребывати, абысѧ рушалъ на выполненіе заповѣдей егѡ Бж҃скихъ, въдхнулъ в негѡ дш҃у розумную. такъ мовитъ писаніе: Созда Бг҃ъ чл҃вка перстъ взем ѿ землѧ, и вдуну в лице егѡ дыханіе жизны, и бысть чл҃вѣкъ въ душу живу. Быт: в҃.

Рѡвнымъ способомъ поступилъ и в будованю Чр҃кви, часу претворенѧ свѣта, Гды Ап҃лов ст҃ыхъ събравши въ Іерл҃имъ, оучинилъ ихъ единымъ тѣломъ своимъ, вел҃угъ овыхъ слѡвъ ст҃гѡ Ап҃ла Павла мовѧчогѡ:

а, Кор: бі

Бы єстѣ Тѣло Хво. Которыхъ не нѣнымъ назвалъ на
зѣнскомъ, тылкш Цркви своєи, ѩкш тожде стыи
ефс: е, Аплъ Павелъ мокнтъ: О немже вежко создание съста-
вляемое растетъ въ Црковъ Стѣи Гдни. Аже тѹ Тѣло
Хво Цркове стало, до егѡ часѹ немѣла в себѣ дши
таинственнои, пре которѹю быти до выполнена волѣ
Бжіи могла рѹшати, ѡвожъ дни нѣшнего за дшѹ
таинственнѹю, Духа своего Стго зѣлае нню, ѩкш сама
ѡ томъ свѣдителствѹетъ мовчи з Прко Іезекіилемъ:
Іезе: і Прінде нама Дхъ, и вдѫ ма, и воздвиже ма, и по-
стави ма на нога мои. Чтѡ бы мѣлъ Дхъ
Стыи заподобенство до дши нши, и для чогѡ
Цркве Мтка нша, в день Сошествіа Стогѡ Духа
зелены деревомъ, и зеленою травою ѡздобляетъ,
ѡ томъ до Любвіи башнъ мокнти оумыслаемъ.

Великое маетъ подобенство Дхъ Стыи, до
дши нашеи, Слухачу православный. Такъ
мокнтъ Августинъ Стыи: Чтѡ правѣ єстъ
дша тѣлу чловѣкому, то єстъ Дхъ Стыи
Тѣлу Хвому, которымъ єстъ Цркве. Ѩкш дбовѣм
дша тѣло себѣ злученное маетъ, ѩкш инструмент
власный, котѡрыи порѹшаетъ, и пре которыи дѣлае:
такъ Дхъ Стыи Тѣло таинственное, [Цркве
мовлю] злученое маетъ з собою, ѩкш власный
свои инструмент, которыи порѹшае до выпонена вше-
лякои цноти в чловѣка своих, и ѡказана своеи Бжскои
вшехмоцности, мдрости, и доброти.

Рекъ Арестотелесъ: Всѣ правѣ тѣла чловѣки,
єсть самои дши инструмента данымъ ѿ Єства, до
розныхъ и потребныхъ дѣлъ выполнена. На прикла,
хочетъ чловѣкъ якіи выставити вдыноку, ѹжываетъ
рѹкъ, хочетъ ѡбачити и пригладѣтнея якомѹ ви-
доку, ѹжываетъ очеи, Хочетъ где поити, ѹжываетъ
ногъ, Хочетъ комъ порадити, ѹжываетъ главы,
хочетъ зкі мокнти, ѹжываетъ ѩзыка. Такъ Дхъ Стыи
таинственны чловѣковъ своих, ѩкш то Патрїарховъ,
Прковъ, Апловъ, Бчителеи ѩкш инструментовъ, на

выпол-

выполненіе рѡзныхъ справъ своихъ дховныхъ оу-
жнвалъ. такъ мовитъ стыи Апстолъ Павелъ: Раз- 1Кор.12
дѣленіи дѣйствшмъ свтъ, атойже Бгъ дѣйствуѧ
всѧ въ всѣхъ. той, мкш епкалетъ Цркковъ: всѧ по-
даетъ, тчнтъ Прречествїи, Сщенникы совершаетъ, не
книжныѧ мроести на оучн, Рыкарѧ Бгословца показа.

Маетъ подобіенствш Дхъ стыи до дшъ нашихъ и
въ томъ, ижъ, мкъ тѣла члвкагш здравіе и спсенїе
походитъ зъ злучена дшн зъ тѣла; такъ тежъ Цркви
гоность, пѣнкность, сила, и жнвотъ походитъ
зъ злучена Дха стогш, мкш мовитъ стыи Лвка: дѣ.2.
Онѣмъ жнвемъ, и движимемъ, и ѣсмы.

Маетъ подобіенствш Дхъ стыи до дшъ нашихъ и
въ томъ, бо мкш сотворенїе дшн въ рѣчахъ позвѣрхок-
ныхъ, которыи Бгъ сотворилъ, ѡстатнее было; так
Дха стогш превѣчное непщенїе ѿ Ѻца, ѥстъ печатїи,
концемъ и досконалостїю справъ въ Бгѣ внѣтрныхъ.
И мкш по створенїи дшъ препочи Бгъ въ днь семыи Быт.2.
ѿ всѣхъ дѣлъ своихъ; Такъ скоро непщенїе ѥстъ презъ
исхожденїе Дха стыи зъ нѣдности Ѻцевскои пре вѣкы,
застановилоса оудаленїе нетности Бжскои, ани
далеи до ннешнои Перѡны постѫпило. Мкш дшà на
кштал̃тъ прничны повщихной презъ очи видитъ,
презъ ушы слышитъ, презъ ѹстà вкшаетъ,
презъ мзыкъ мовы, и презъ вси члонкы дотыкаетъ;
такъ Дхъ стыи, до вшелякого дѣла добродѣтелнаго
такъ натхнаючагш, мкш и нанатхнаючогш. Въ тѣлѣ
тленствѣнномъ ѥстъ прнтомнымъ; онъ лакшаемъ
ѥстъ прничнои, же око въ видѣнїи захованъ скромно,
мзыкъ въ мовѣнїи повстаганвость, ухо въ послуша-
нїи прѣкость, чрево въ мѣренїи и пытїи мѣрно, розумъ
въ оувѣренїи сталость, воля въ любленїи щиросъ, памѧ
въ запомненїи крывдъ и оуразъ, статечность.

Маетъ ещѣ подобіенство Дхъ стыи до дшн нашен
и въ томъ, ижъ мкш дша ѥстъ Горизонтъ вѣчности
и часу; ѩко не смртелнаѧ, оучастницею ѥстъ вѣчности,
ѩко ѿ Бга въ часѣ створена, и воздхнена члвкѹ.

ѣстъ оучастницею чаꙗ; Такъ Дхъ стыи ѣстъ нетълко горнзокомъ вѣчности, алеⷭ самаа прѣвѣчно, бо прѣвѣчне ѿ Оца нсходитъ. ѣстъ оучастникомъ и чаꙗ не в себѣ самомъ, але в послании и нзнании, которое было въ чаꙗ на Апⷭтолѡхъ, мкѡ самъ Хс
Іѡа: ѕ рекъ до нихъ: Аще оумолю Оца, и нного Ѹтѣшителя дасть вамъ, да вдетъ свами въвѣки. Дха истинны, егоже мїръ неможетъ пріати.

Маетъ подокенство Дхъ стыи до дши нашеи и в томъ, нже мкѡ дша въ тѣло наше вливаетъсѧ ѿ всеи Пренайстѣишеи Трцы, такъ и Дхъ стыи вливаетъсѧ въ таинственное Тѣло Хртово ѿ всеи Пренайстѣишеи Трцы. бо дѣла, але до подобныхъ справъ Бжихъ, посполитыи єсть всеи Пренайстѣишеи Трцы, такъ оучатъ Бгословове. мкѡ дши нашеи, першимъ ѣстъ мешканемъ срце, такъ Дховн стмѹ
Грнго: Нтесекі мешканемъ ѣстъ, але до справъ внѹтрнихъ Бжихъ
ч стѣ: С: Бжи: С: Грнго: чудобо ѣтно Бга Оца, з которои мкѡ з сердца походитъ. чтѡ мене Прѣстлъ Кца прѣ стѣмъ Іѡанна Бгослова, подавши навкѹ ѡ Трцы стои С: Грнгорїю чудотворцѹ выразнла рѣши: Єдинъ Дхъ стыи, которыи з Бга тое же ѣстъ, маетъ, и прѣ Сна показалсѧ людемъ. Выразн
С: Васи: на Савел: и Вуно: Аѳнт: противма: Кнн: г Гла: дї тое и Василїи С: рѣши: ѣстъ заѣсте Оцъ доконалыи маючїи бтво, нчто непотребуючїи, Корїи и жрдло Сна, и Дха стѣмъ вдуви. Выразнлъ и Августинъ стыи, гды противко Махнмина пишучи, мовитъ: Пытаѣ правъ мене, єсли з ѣстности Оца ѣстъ Снъ, и єсли з ѣстности Оца ѣстъ Дхъ стыи, дла чогѡ єдинъ Снъ, дрѹгїи нѣ? ѡво ѡповѣдаю: Лкѡ поймешъ, лкѡ непоймешъ, з Оца ѣстъ Снъ, з Оца ѣстъ и Дхъ стыи, але ѡнъ нарожденъ, сей нсходящъ.

Маетъ подокенство Дхъ стыи до дши и втом, нже мкѡ дша наша ѣстъ вем въ всѣмъ, и вем в кожои
Ко: г частн тѣла; такъ Дхъ стыи, весь ѣстъ въ всемъ тѣлѣ таинственно Хсомъ, весь и в кождом зогокна члонку. такъ мовитъ Апⷭ Павелъ: Невѣстели мкѡ храмъ Бжїи ѣстъ, и Дхъ Бжїи живетъ въ васъ? Колвекъ

Ісх. ли.

в кимъ єсть тылко, ниле до премрости, в кимъ ниле до смысла, в кимъ ниле до совѣта, в кимъ ниле до крѣпости, в кимъ ниле до бнджнїи и блочестїи, в кн ниле до страха Бжїа. Єднакъ в кождыхъ тыхъ з шсобна чашникахъ єсть, весь ведлугъ своєи Бжскои нетности притоности, вшехмоцности, шпарности, и захованя.

Ориген Кни: а.

Нашестатокъ пишетъ єдинъ з филозофовъ. же дша речъ дорогля єсть, и нѣчто самомъ чловку на нен дорожшаго знайтисм не можетъ. На Духа Стго что можетъ быти намъ дорожшаго, колн безъ него и нѣ здоровымн, и нѣ смѣлымн, и нѣ мдрымн, и нѣ вымовнымн, и нѣ в скорбехъ и напастех терплнымн, и веселымн быти можемъ? чтш выражанчи Стыи Аптолъ Павелъ, такъ рекль: Духъ сопособствуетъ, в немощахъ нашнхъ. Кто то справдль же Аптлове Стыи, ндхъ радующесм шлнца соборъ, мкш за Имя Хво сподобившасм безчестїе прятн? Духъ Стыи. Ктш справдль, же Стыи Мнникове пре мтелями ставши, и рзнын мкн терпячи глаша шменн Хрта и не стыдяхусм такъ, мкш кождын зних на шн час з Ѱламнетом похлюбнтисмогль и речи: Глахъ пре царн и нестыдяхусм? Духъ Стыи. Такъ мовитъ Аплъ Павелъ: Бгъ оуповання да неполнн васъ всякомъ радости и мира въ вѣры, въ єже нзбыточествовати вамъ въ оуповання силою Духа Стаго.

Ѱарнс, Рм: єг,

Чтш бы зась была за таемница, же Цркова Мтка наша, на жанун оурочистость не оужнваетъ дерева зеленого, тылко на Сошествїе Стаго Духа?

Ѱа: тл, Іѡа: дг.

Перша, яки на научила, же Духъ Стыи, на тыхъ тылко єходитъ, которын процвитаютъ в цноты, такъ мкш древа процвитаютъ в листвїе, ведлугъ Ѱалмисты: Правнкъ мкш Фнникъ процвитетъ. Самъ тое потвердилъ Хс Спитель, рекшн: Аще кто любитъ мя, и слово мое соблюдетъ, и Отъ мой возлюбитъ єго, и к немъ пріндева, и обитель оу него сотворива. А которін в грѣхахсм знайдуютъ, на тыхъ несходи Духъ Стыи, мкш самъ Бгъ рекль до Нсм: Не пребудетъ

Бы: s,

Дх҃ъ мо҃й въ чл҃вѣцѣхъ сихъ, зане плоть сѹть.

Дрѹгїй, аще покажала, и жадень не бываетъ годенъ
прїнѧтїа Бжтвнаго ѡпрочь того, котораго себе презъ
смиренїе оуважаетъ подобнымъ быти лиственїю опадающомѹ
Ѱаи рбі з дерева, и далътого мовитъ ѱаломщикъ: к тому яко Гдь Кгъ
нашъ на высокихъ живыи, и на смиренныя призираетъ.

Третїе, аще мы знали, же ѡ Сошествїи Стаго Дха,
Церковь Матка наша, процвила яко древо в рожныи
листвїи, в розныи люде Стоболѣвшїи; то в Двы чтыи,
то в Ѳителе, то в Мчнки, то въ Исповѣдники,
то в Прбныи, то в Пѹстынники. ѡ томъ давно
Ісаіа. Ісаіа такое выдалъ Прцтво: Процвитетъ яко
цвѣтъ, и простретъ коренїе свое яко дѹбрава, и вбдѣ
яко маслина плодна.

Якожъ тыи таинственнѹю Церкви дшѹ, Дха мовлю
Стаго, за котораго Сошествїемъ Церковь Стая зкра-
шаетсѧ зеленымъ деревомъ и травою, прїимши Аплове
Стыи, если не з великимъ приготованемъ и пошла-
Двда, нованемъ? такъ мовитъ Лѹка Стыи: Сіи вси бяхѹ
терпяще єдино-дшно въ мтвѣ и мленїи. Вѣдали
лѣсовѣмъ добре, же кто з приготованемъ побожнымъ
и пошлованемъ Дха Стаго прїимѹетъ, той заслѹгѹетъ
Ласкѹ Бжскѹю. Что такимъ ѡбразнымъ прикладомъ.

Слвл царъ Іѹдскїй, великѹю ласкѹ показалъ Двови
за тое, же єго дшю возлюбилъ имѣть, гды могучи єго
забити, не забилъ; рекъ лѣсовѣмъ до Дда так:
А, Цлкз Возвратимсѧ чадо Дде в полкъ, яко к тому не го-
творю ти оуже зла, зане оуготована єстъ дша моя
предъ очима твоима дне. Такъ мы слухаючи, если презъ
добрые нашы оучинки чести возлюбимо Дха Стаго, а
дамо емъ мѣсце в срцу нашемъ, котораго самъ о насъ
Прїйгр потребѹетъ мовячи: Сне даи мн срце твое. Певна
йесть, же гнѣвъ своего оуже на насъ Кгъ йзлиати не
вдетъ, бо где ласка, тамъ гнѣвъ оустѹпѹетъ. За
держи рки Сна своего, аще же Колвекъ насъ такими
не карае плагами, и ѡбшемъ тое речетъ до кождого
з насъ, что на ѡныи часъ Слвлъ царъ рекъ до Дда:

Возвратися чадо мое ѿ страхъ до безпечнества, ѿ прелѣ до покою, ѿ скорби до радости и веселя, якѡ ктомъ не готворѣ тя ничесо, за не оуготована, то есть, ошанована бѣ душа моа предъ очима твоима.

Что дай на оуслышати Дше Стыи Боже истинныи ѿ Оца исходяи и на Снѣ пребываи, абысмо за притомности твоею в срцах наших, волными зоставши ѿ всехъ тыхъ не безпечнестваъ, Тебѣ з Богомъ Оцемъ и Сномъ належитую воздавали чсть, славу и поклонъ на вѣки вѣкомъ, Аминь.

Словѡ второе на Сошествіе С: Дха.

Снійде Дхъ ѿ Га, и настави нхъ. Іса. ѯг.

Токолвекъ единѡ часу натуры, и часу Закѡна, на сей плачливый показалем падолъ, слухачу Православны: жаденъ сам предъ себе трафити немогъ на простый путь до нба; что значне выразилъ Псалмиста, рекшн: Заблудиша въ пустыни безводнѣ, пути града ѡбитаема не ѡбретоша. Свѣтъ сей, что есть инаго если не пустыня? поневажъ люде на нем двигаютем якѡ древеса, ведлугъ Свѣдительства Еуангелскаго Оногѡ: Вижу чловки якѡ древеса ходяща. Досить былъ стоганымъ Ісовъ, а в сей пустыни свѣта блудити мусѣлъ, бо мовитъ сам ѿ себе до Га: Аще заблудихъ, ты ма наставн. Досить былъ побожнымъ, смиренным Чрз Сісонъ Дда, а интой чнразъ оускаржалем, же не трафилъ былъ на простую дорогу до нба мовячи: Заблудихъ якѡ ѡвча погибшее, возыщи раба своего. Досить былъ мдрымъ Соломонъ, мрымъ Страхъ, а интыи на тоежем оускаржаютъ: Заблудихомъ ѿ пути истинаго

Псал: ρѯ

Мт: ѳ,

Іѡ: ѧд,

Псал: ρѯ

Прем: ѕ,

нагω . Выхо́дятъ Патрїа́рхове , выхо́дятъ Пре҃ргц, выхо́дятъ А҃пⷭҭлове на свѣ́тъ , же Заблу́дѝша ѿ
Ѱа҃:нд. чре́ва , ко́ждый ѕ нѝхъ пыта́етъ : Кто́ма поведе́тъ
въ гра́дъ ѿвсто́нїѧ , и҃ли кто наста́ви́тъ ма҃ ѕ҃тупи҃
Хс҃ Сы҃нъ Бжі҃й ѕ Нб҃а на́ земаю , где пра́вѣ бы́тыи҃ го-
сти́нцемъ, [бо до́бре е҃гω ча́ѕ стрѣ́тей бы́тω] ста́лѧ
Іѡа҃: ді до нб҃а, ре́кши : Ѧ҃зъ е҃смъ Пⷭть . Лю́бо кто́ и҃ тра́фи
былъ на то́и҃ бы́тыи҃ гости́нецъ , е҃дна́къ и҃́ко мѣ́лъ
по не́мъ ходи́ти, не до́бре вѣ́далъ, и҃ дла́ того҃ Хс҃
Сп҃и҃тель пыта́ючнымъ А҃пⷭлωмъ , Кто ны поведе́тъ
Тѫ҃же, въ гра́дъ ѿвсто́нїѧ ? ѿходячи҃ до нб҃а рѣ́клъ: Бⷭҭ-
ши́тель Дх҃ъ Сⷭҭы́и҃ , е҃гоже пошле́тъ О҃ц҃ъ въ Ймѧ҃
мое҃, той вы навѹчи́тъ всемъ҃. Пре҃ⷭтω днѧ҃ тепере҃́негω
Ѱа҃рмѵ҃в ѧ҃бы кождо́и҃ ѕ нѝхъ ре́клъ : Дх҃ъ твои҃ Бжі҃й наста́ви́тъ ма҃
на ѕе́мли пра́вѣ , ѕемлѧ́ѧ на нѝ҃ Пре҃ⷭтω и҃жнво́ворѧщаго
Іѡа҃: ѕ҃г своегω Дх҃а, и҃́ко мо́ви҃ Ѩлїѧ҃: Сни́де Дх҃ъ ѿ Гда,
и҃ наста́ви́ и҃́хъ . Е҃́ѩкомъ о҃́бразѣ Дх҃ъ Сⷭҭы́и҃ ѕ҃тупи҃ла҃
на А҃пⷭлωвъ, и҃ что за ѕна́къ в҃ человѣ́цѣ мо́жетъ бы́ти,
же прїѧ́ла҃ Дха҃ Сⷭҭа́гω, ѿ то́мъ до ла́скъ ва́шихъ
Сло́вω мое҃ мⷭҭи҃ желаю .

Дѣ҃:ѕ҃. Ѩ҃́ко́мъ бы о҃́бразѣ на А҃пⷭтωлы ѕ҃тупи҃лъ
Дх҃ъ Гдь , пока́ѕуетъ нам҃ ѩ҃́ко Бжⷭвенны҃и҃
Е҃ѵ҃ге́листа Лу́ка мовѧ́чи҃ : Ѩ҃́ви҃шасѧ и҃́мъ ра҃-
дѣ́лины҃ ѧ҃зы́цы , и҃́ко о҃гне́нны҃ , сл҃ухачу́
Правосла́вны҃и҃ . Гдо́сь Хс҃ Сп҃тль Крⷭти́лъ въ Іорда́нѝ
ви҃дѣ́лн на ни҃́мъ Дх҃а Сⷭҭгω въ о҃́бразѣ голу́бѝнномъ.
А҃ днѧ҃ ни҃́шнегω то́ѩже Дх҃ъ Сⷭҭы́и҃ сходи́ на А҃пⷭлωвъ
въ ѿ҃бразѣ о҃гнѧ҃. чемѵ҃ тω ? чнли то и҃́хъ Хс҃ за
ѿгни҃ще́ѵ҃ю подаѣ҃ Сⷭрѣ́лъ, которою мо́гутъ стрѣлѧ́ти
до Сⷭцъ ро́зны҃хъ Монарχѿ, и҃ Потⷭѣта́тѿ его свѣта ?
Премѵ҃ѣ то подо́бна . та́къ мо́витъ Солсмо́нъ : Прі҃и҃метъ
Орѵ҃жїе ре́кностн е҃гω , и҃ къ ѿрѵ҃же́нно сотво́ритъ со-
зда́нїе на мще́нїе врагѡмъ. Стрѣ́лы҃ хоть и҃ по́рохо҃
бываетъ набитаѧ,жа́дногω е҃дна́къ постра́хѵ непри-
я҃телемъ҃ нечи́нитъ, е҃сли҃ до ни҃ҳ неприло́жатъ о҃гнѧ҃,а
Ско́рω до запа́лѵ прило́жатъ о҃гнѧ҃ , за́разъ ѕ҃ себѣ҃
———— выдаетъ бли́скавицѵ, выдаетъ гро́мотъ та́къ ба́рзо,

же не-

же непріятели слышачи тое ѡслабѣвають в силахъ. И чтожъ была готовость Апостоломъ до проповѣди пре Сошествіемъ стго Дха? была то власне нѣбы стрѣлка, смиренными добродѣтелми нѣбы порохомъ заправленая, маючая в себѣ за пострѣлъ слово Бжіе данное ѿ Бга Ойца до зраненя срцъ людскихъ. такъ мовитъ стый Ісвъ: Той волѣти творитъ, и пакы оустроитъ, поразитъ ли, и рвцѣ его нецѣлите. Чи страшнаежъ на той часъ ещѣ была там стрѣлка свѣтъ? нѣтъ. Самъ то пригнаетъ стый Апостолъ Павелъ мовачи: Позоръ быхомъ міру, Аггелом и чловѣкомъ. Отребы быхомъ всѣмъ поганіе до сего. Вели хочете вѣдати ѿ причинѣ, там, же ещѣ неприложенъ былъ до нихъ огнь Пресвтаго Дха. такъ мовитъ стый Еуангелистъ Іоанъ: Не бѣ бо Дхъ стый, якъ Іс не бѣ бо прославленъ. А дня нѣкотрого Сномъ Божій скоро дотыкнувшем, нѣбы запалъ оустъ Апостолскихъ, огнемъ Пресвтаго Дха, зарасъ такое гремѣніе, такій страхъ з себе слова Божого выдали, же по всей земли изыйде вѣщаніе ихъ, и в конца вселенымъ глаголи ихъ такъ., ижъ Дивлячисе всѣ и чуждачисе, глаголще дроугъ ко дроугу, не се ли вси сіи сѣ глающіи Галилеане? Ено мовлю выдали з себе громотъ слова Божого, зарасъ всѣхъ мысликовъ почалися срцарвшати и вздрыгати, то до плачу, то до покуты, такъ, же якъ гды бѣжджалъ Іс въ Іерлм, потрасеся весь градъ глаголючи: Кто естъ сей? Такъ Божественный Апостолове, гды выпущали з себе слово Божіе запаленое огнемъ Пресвтаго Дха, кождый з грѣшниковъ скрушившеся волали: Кто есь сей, егоже прогнѣвали? и кто естем я, которы ображаль я творене, а той Створитель, я чловѣкъ, а той Бгъ, я грѣшникъ, а той Правникъ. Жебы тѣды страшными были в ушахъ всего свѣта, и в мовѣнем громотливымъ, для того Дха Стаго на нихъ зослалъ въ огню.

Огонь ѿмѣняетъ рѣчій натуру, а ѡсобливе желѣзо з прирожена твердое, тѣмное, тяжкое, чини легкій, и свѣтлымъ, и якимъ. Якъ тѣды Іс Спитель

Іѡ: ѣ.

Ко: д.

Іоа: з.

Ѱа: нi.

Дѣа: б.

Мѳ: ка

Срца Апостольскїе, а прѣзнихъ людскїе, которїй твердѣйшїй былн надъ желѣзо, темнѣйшїй надъ хмѵры, тяжшїй на олово, змякчилъ, просвѣтилъ, и легкїе вчинилъ къ Нбу, для того послалъ Духа своего Стго в огнн. И что̀ѫ ёсть грѣшникъ, ёслн не твердое желѣзо? такъ мовитъ Стый Іовъ: Срце ёгѡ не повнжется акн камыкъ, стоитъ же акн наковално не покѣдимо. В наковално имъ частѣй ковъ молото̀ біетъ, тымъ шное барзѣйшн ёмѣ спротивлметъ. ѡ Бже мой! азаж неподобный єсть грѣшникшве на ковалну? подобный. Чн разѝсь алковѣмъ жнвчн на земли былъ в срца йхъ, нѣбы малто̀, то нахненми внѵтрнми, то чѵдами, то погрозками мѵкъ пекелнѣ? а шны блаєне на слова твоѣ, акн наковално не покѣдимо. Чн разѝсь ёщѣ преналоженмъ своимъ малтомъ прости своей Бзкой бнл, нко в наковално в срца людскїй, прѣзъ Прркн и Законъ? а чн змякчилъ жѣ йхъ? бнламнѣй. Такъ мовитъ Пррк Іеремѣй: Іерѣ: ѕ. Не слышаша нн прнклонншa ѵхо своѣ, но ѡжестншa выи своѣ, да не оуслышатъ мz, и не прїемлютъ наказанїя. Але тылко дни нѣшнего загрѣлъ срца й, Огнемъ Престагѡ своегѡ Духа, зразъ зтвердыхъ мzкнми, зтемныхъ свѣтлыми, зтяжкнхъ легкнмнеи сталн, а кто̀ѫ то справилъ? Духъ Стый. та Ѱалмнста: Послѣшн Духъ свой и созндѣлъ. Ѱа: рѕ. Блаєне мѣш Савлъ, скоро былъ ѿ Самѵнла Слѣшмъ помазанный, зпростака и пастѵшка ѿмѣннлъеи в Царѣ и Пррка, якш Прркovалъ ѡ немъ Самѵнъ рекшн: Снйде на тz Духъ Гдн, и прчествѣшн снимн, и ѡбратншнеи въ мzжа нного; Такъ гды Духъ Стый Дѣ: ѣ. загрѣлъ Срца Аптшлскїй, внетъ зрыбакшвъ ѿ мѣнянеи въ мzжи нный. Кто знихъ зостался Верховнымъ, кто Избранным Начнѣмъ Хтовымъ, кто Бгословом и Дѣсвтвенникшмъ, кто Бтелемъ, Дѣ: ѣ. такъ мовитъ Писанїе: Прїйде Духъ Стый нана, глаxѵже мzыкн и Прчествовахѵ.

Огонь где пожаромъ йдетъ, все травитъ, и добры

потрѣбнымъ не перебываетъ цвѣтшмъ. Дхъ Стый
зиждущи вогни на Апшлов Стыхъ, азажъ не
пусшилъ на злыхъ и добрыхъ людей своего Кзкаго
пожарь. пусши, на злы абы якш Дхъ благій очищалъ
ѣже ихъ добрымн, на добры, абы якш Дхъ силы в до-
бросши ихъ очищалъ сильнымн и посшупающимн ѡ
силы в силу. Азажъ не сталося шакъ? злый былъ
Петръ Стый: гды чась страсшей Хршовыхъ рекалъ ѡ
Хрше: Не знаю чловка. А шеперъ ѡбачше, якъ добрый Мѳ: кѳ
Петръ, гдыся превѣмн слугою Хршовымъ назыбаетъ
мовячи: Симонъ Петръ рабъ и посланникъ Іс Хвъ. А, Пе: а

Гды Симонъ Іоанадана брата своего погребалъ,
очищи на нимъ барзо пѣкный нагробокъ з камена
тесаного; Такъ мовитъ Писаніе: И поставн нанъ Мѳ: гі
седмъ пурамн, єдинѣ против єдиномъ. Пурамды
названо ѡ огнѣ, со ѳ Грековъ пуръ называетъся ого;
и что єстъ Дхъ Стый єсли не огонь? шакъ спѣ-
ваетъ ѡ немъ Чрковъ: Огнь ѡ Ѻца исходящи. Симѡ
на гробомъ брата своего, а Дхъ Стый на главахъ
Апльскихъ седмъ Пурамидъ, то єстъ седмъ дарокъ Дѣ: а,
своихъ Кзскихъ поставилъ. Такъ мовитъ Лука С:
И сѣдѣ на єдиномъ кождо ихъ, и неполнишася вси
Дха Ста. что бы то былн за Пурамиды? вылучаетъ
Стый Прокъ Ісаія мовячи: Дхъ премудрости и смысла, Іса: хі,
Дхъ совѣта и крѣпости, Дхъ видѣнія и благочестія,
Дхъ страха Кжія.

Огонь недаетъся замыкати, але вонъ выходитъ,
и кои перешкоды шпрочъ вшды перенбаетъ. Такъ
Апшлове Стыи, скоро приняли Дха Стго, выходили
вонъ, гды въ всю зимлю идыйде вѣщаніе ихъ, и въ Ѱа: пі,
конца вселенымъ глы ихъ. И кои перебывали перешкоды,
гды ѡбѣтницами тиранов погаржаючи, за очогим
очого ишли Хрше. Кто тѣды наслѣдуючи Апшло,
з своимн добрымн очиникамн, даючи з себе иннымъ
приклады до цнотъ, выходи вонъ, нешкавлаючися
прожной хвалы, пѣкный знакъ, ихъ маетъ в себѣ
пресшго Дха: Бо Дхъ єстъ любы, а совершена любы

Ѡ Іѡа. д. ꙗкѡ мо҃нтъ сты҃й Іѡа҃нъ Бг҃ословъ : вонъ ѡ҆зго҃нн҃ стра҃хъ . Бо҃ншемъ чл҃вце по҃чалъ межи зг҃ромаже҃немъ люд҃ молѧ҃тнемъ, гдыбымъ та запыта҃лъ, дла ꙗкоѧ҃ причи҃ны? Рече҃шъ, ѡ҆бы того҃ люде не припнсала про҃ноѧ҃ хва҃лѣ . Е҃слѧ то҃е дла бо҃лзни прожноѧ҃ хва҃лы чи҃нѧ҃, за пра҃вды нема҃шъ в҃ себѣ҃ Прест҃ого Дх҃а , которы҃й е҃ст҃ъ любо҃вїю , бо совершенна любы вонъ ѡ҆зго҃нитъ стра҃хъ . Е҃слѧ ви҃дишъ бра҃та своегѡ съгрѣша҃ющаго ѡ҆ нестрофу҃ешъ, ѝ ненапомина҃ешъ е҃гѡ, ѡ҆бы попрестала грѣши҃ти , ѡ҃бкладмичнемъ ѡ҆бычь е҃гѡ на себѣ҃ и розгнѣ҃вала, вѣ҃дай, же нема҃шъ до не҃гѡ совершенноѧ҃ любвѧ҃, которо҃ю е҃ст҃ъ Дх҃ъ сты҃й ,бо совершенна любы вонъ ѡ҆зго҃нитъ стра҃хъ. ѡ҆бовѣ҃мъ не дла чогѡ҃ ѝнагѡ на земли҃ зъ Нб҃а да҃ный е҃ст҃ъ Дх҃ъ сты҃й, тылко жебыемо кꙋ Бг҃ꙋ ѝ Бли҃жнымъ своѝмъ съвершѣ҃нꙋю любо҃въ мѣ҃ли. Ѻмн: кѕ, тако҃ мо҃нтъ Грнгсо҃рїй сты҃й : На земли҃ да҃етъсѧ Дх҃ъ сты҃й, ѡ҆быемо любѝли бли҃жнегѡ, зъ Нб҃а да҃сѧ Дх҃ъ, ѡ҆быемо любѝли Бг҃а . ꙗкѡ про҃сто ѣ҃дина ѣ҃ст҃ъ любо҃въ ѡ҆ двое҃ приказа҃нѧ, тако ѣ҃дѣ҃й Дх҃ъ ѡ҆ два҃ да҃рѝ. Пыта҃ю тебѣ҃ чл҃вѣ҃че, которы҃й в҃ домъ своѣ҃ ꙗкѝй колвѣ҃ ма҃ешъ достато҃къ, чи да҃ешъ мнлостыню ни҃щимъ : чи прїѝмꙋ҃ешъ люде҃й стра҃нныхъ до домꙋ҃ своегѡ? чи ко҃рмишъ ѝхъ? чи ѡ҆дѣва҃ешъ? чи ратꙋ҃ешъ сирѡ҃тъ бѣ҃дныхъ ѝ вдови҃цъ чи҃мъ ковекъ ѿ и҃мѣ҃нїѧ своегѡ, которое тебѣ҃ Бг҃ъ да҃лъ? Е҃слѧ речеш҃ъ, нѣ҃тъ , а҃лбо хочѧ҃й даю҃ ма҃лыню ни҃щимъ, хочѧ҃й люде҃й стра҃ныхъ прїѝмꙋ҃ вдо҃ скоѝ, ѡ҃дѣваю, кормлю҃ , хочѧ҃й ратꙋ҃ сиро҃т ѝ вдови҃, а҃ле не ча҃сто то҃е чи҃нѝ. Дла чогож҃? речеш҃, ѡ҃бкладмнемъ, ѡ҆бы тогѡ҃ всегѡ҃ люде неприпнсала порожноѝ моеѝ҃ хва҃лѣ. Ѻ҃ гдыбы то чи҃ншъ в҃ тоѝ҃ цѣ҃ль чл҃вце мѣ҃зерны҃й! нема҃шъ в҃ себѣ҃ пре҃ст҃ого Дх҃а, которы҃й е҃ст҃ъ любы, бо совершѣ҃на любы, вонъ ѡ҆зго҃нитъ тако҃вы҃й стра҃хъ . Нехаѝ люде ꙗкъ хо҃чꙋтъ до҃брыѝ тво҃ѝ спра҃вы ѿ тебѣ҃ люде҃мъ не҃дзнымъ ѻ҃казаны҃ѝ порожноѝ тко҃ѝ прничита҃нтъ хва҃лѣ , бы҃ле бы сѣ҃рце тво҃е ѝ намѣ҃ренїе ѿ ѡ҃ноѝ во҃лное было҃ , не бо҃ѧ҃сѧ, чи҃нѝ до҃бре, ѝ межи люмѝ ꙗкъ мо҃жешъ, не ꙋ҃тра҃тиш҃

жибо-

животъ вѣчнаго, бо сѧ Хс̃ спнтель нш̃ъ до того̀ тѧ побѹжаетъ мовячи : Такω да проповѣстимъ свѣт̃ вашъ пречловѣки, ѩкω да видѧтъ ваша добрая дѣла и прославятъ Ѻца вашего ѩже на нб̃сѣхъ . Мѳ: є.

Что̀жъ за знакъ можетъ чловѣкъ з себе показати, же теперъ посполу з Апт̃лами Стыми пріялъ Дха Стаго? неможетъ лѣпшаго показати , ѩкω гды ѿдалитъ и ѿкинетъ ѿ себе всѣ ѿказіи до грѣха : ѩкω алковѣмъ Палла Чарскій, єсли такъ єстъ ѿвѣретый и жадною стражею не ѿпатреный, же кождомъ з посполства бываетъ волный до него̀ входъ, знакъ є же в томъ Палацѣ немаш Чара. Такъ єсли сре твоє Чловѣче єстъ ѿвѣретое до вшелякихъ пожаданкостей земныхъ, єсли немаешъ цнотъ при кождомъ смыслѣ нѣбы при дверехъ стражъ ѿправѹючихъ, знакъ єст̃ певный, же в срцѹ твоемъ немаш̃ пре Стаго Дха. Такъ мовитъ Стый Пррокъ Іезекіиль : Видѣхъ и се бышa имъ жилы , и плоть расташе и возхождаше, и протажесѧ има кожа верхъ , дхаже не бѣше внѝ. Что̀ Тлумаче розумѣю ѿ грѣшныхъ. Тоеж ещѐ меньшимъ подобенствомъ Стый Василій Великій ѿбясняетъ : Ѩкω правѣ в зерцалѣ невыхандожены ѻбразы рѣчій пріятыми и видѣными быти немогѹт, Такъ чловѣкъ ѿбясненя Стаго Дха в себѣ пріняти неможетъ , єсли грѣха и пожаданкостей телесныхъ ѿ себе не ѿкинѣ . Который за смыслы свои ѿпатрѹютъ стражею цно, тыи мешкаѣ Дхъ Стый, велѹтъ Пррка Іса̃ія мовячи: Ѣще тако живъ в сцевы живо Дха моего. Ѳсто Дс̃ѣ, Іса: ли,

Гды Петръ Стый мѣлъ слово до жидувъ , былъ такъ шаленымъ, же на всѣхъ слухачовъ єго на той часъ зстѹпи была Дхъ Стый, велѹтъ сни слов: Глѧщѹ же Петръ гды сіа, нападе Дхъ Стый на всѧ слышащія слово єго. ѻ Хс̃е мой! дайже и мнѣ такѹ благть, абы и я тѧ былъ шаленый, жебы сномъ моимъ словомъ которое теперъ мѣлем до слухачов мои в днь Сошествія престаго, и Жикотворѧщаго твоего Дха , звабы на ни такоже Дха твоего Стаго; абы мовячи Дѣ: і,

єго

ѥгѡ в҃ сръдцахъ своихъ вси ѥдностаи҃не рекли: Видѣхо҃ свѣтъ и҃стинныи҃ и҃ пр҃ияхом҃ Дхъ Нб҃ныи҃, Которомꙋ съ Ѻц҃емъ и҃ Сн҃омъ належитъ чьсть, слава, и҃ поклонъ на вѣки вѣкѡмъ, А҃МИ҃НЬ.

СЛОВО Г. НАСОШ҃ЕСТВІ҃Е СТ҃ГѠ ДХ҃А:

Излію ѿ Дха моегѡ на вс҃ѣкꙋ плоть. Іоиль, в҃.

Кы: в҃, Рѣкл҃ нѣгдысь Б҃гъ до Нѡа, Не имать Дхъ мои҃ пребывати въ человѣцехъ сихъ, зане плѡ҃ть, слꙋхачꙋ Православныи҃. Тогды небылѡ Дха Б҃жиго въ человѣкꙋ, человѣкъ небылъ Б҃жимъ, ꙗкѡ мовитъ

Рм: ѕ. Стыи҃ Ап҃лъ Павелъ: Аще кто Дха Хр҃а не имать, сеи҃ нѣсть ѥгѡвъ. Прꙋдко тѡ человѣкъ зетꙋпилъ з чести своеи҃, гды чтѡ бы пр҃етымъ сотворенъ въ дшꙋ живꙋ, ꙗкѡ мовитъ Писаніе: Въдꙋ въ лиці҃ ѥгѡ дыханіе

Кы: ѕ҃, жизни, и҃ бысть человѣкъ въ дшꙋ живꙋ. то прѣзъ грѣхъ сталъся мр҃твымъ трꙋпомъ, вѣдлꙋг Стаго Ап҃тола

Рм: и҃, Павла мовячогѡ: Аще по плоти живете, имате ꙋмр҃ѣти. что былъ розꙋмны҃, тѣды сталъся нерозꙋмны҃.

Ѱа: мѳ Такъ мовитъ Ѱаломникъ: Человѣкъ въ чти сы҃и҃ нерозꙋмѣ, прирѡвнѣлъ скотомъ немыслѣнны҃ и҃ ꙋподобнѣлъ имъ. Что мѣлъ ходити долѡ смиренія. то пошѡ горѡи гвардыни, гды заказаногѡ ѿ К҃га въ Раи смѣле з жоно своею скоштовалъ плодꙋ. И недавъ, бы посполите люде мовятъ: Хлѣбъ маетъ рогн, а нендза ногн. Небылъ человѣкъ на початкꙋ створенъ своегѡ

Кы: а҃, Іоа: а҃. внендзѣ, але в҃ великои҃ роскоши, а з роскоши чтѡ мѣлъ чинити єсли нешумѣти? Сотворилъ ѥгѡ былъ К҃гъ на ѻбразъ и҃ подобенство своє, абы ꙗкѡ самъ Б҃ъ ѥстъ Дхъ, вѣдлꙋг Стаго Іоанна ѥваниста: Дхъ ѥстъ Б҃гъ, такъ и҃ человѣкъ бꙋдꙋчи ѻбразѡ Б҃жимъ, жебы нежилъ на земли по плоти, но по Дхꙋ. Лечъ ꙗкѡ по престꙋ-

плотію въ Рай пришлаго человѣка, всѣ человѣцы возлюбиша паче славу человѣческую, нежели славу Божію. Для того Бгъ на оно человѣкоубійство рекъ: Не имать Дхъ мой пребывати въ человѣцѣхъ сихъ, зане плоть суть. Хотя же такъ есть правъ, такъ есть щедръ и милостивъ Гдь Христосъ, бы невозбранилъ человѣкъ его къ себѣ любви и ласцѣ, нетокмо для спасенія его воплощеніемъ, нетокмо за него на Крестѣ умеръ, нетолько оправданія ради его отъ мертвыхъ воста, але возвращшимся къ Нему, пресвятаго и Животворящаго своего Дха ему зсылаетъ досыть чинячи оной своей давной обѣтницы: Излію отъ Дха моего на всяку плоть.

Что бы была запрещена зосланна святаго Дха, и для чого въ тѣлесѣхъ зосланый есть. Отто до ласкъ вашихъ слово сіе мѣти желаю.

Створенія свѣта, аже до Сошествія святаго Дха темный и сензкій была пѣть до Неба, слухаючи Православный. Выразилъ то значне Псалмиста Гды рекши: Пѣть ихъ тма и полозокъ. Чи небылаже темный и сензкій, коли кто колвекъ ступилъ на немъ не острожне, упасти мѣлъ? Хотѣлъ нечтось першій нашъ продокъ Адамъ на томъ темномъ и сензкомъ пѣти показати смѣлости, ступи несвячне на преступленіе приказанна Бзкого; прето такъ упалъ тяжко, же досыть была велнкая махина свѣта, и и тую упадненіемъ своимъ окалалъ. Такъ мовитъ Павелъ святый: Единымъ человѣкомъ смерть въ всѣ человѣки вшла, в немже вси согрѣшиша. И Гды бы са Сна Божій над ними непоказа мардзіи своего, а зступивши з Неба пре воплощеніе свое его недвигнулъ, заправды своею силою николн не вставалъ бы. И для того на то пѣти темномъ и сензкомъ лежати, что разъ волалъ до Бга: Гдн, возздвигни силу твою, и пріиди спасти насъ. Жебы теды тая темный пѣть и полозокъ человѣкъ обернулася в свѣтлый и бесспечный до Неба, зслалъ его дня тепершнего на вѣчникъ свой Престолъ своего

Дха, Чнан неѡберн҃власѧ в свѣтлый? коли сошествіе
стаго дха справило то на земли, же люде грѣшныи
а,со: ё зынова тмы, стаютъ оужѣ снами свѣта, якѡ мови
Павелъ стыи: Вси вы снове свѣта єсте и зынове дне.
Чнан неѡберн҃власѧ з занѯкаго в безпечныи? коли оужѣ
ѱалмъ поемлетъ самъ Гдь нѯпадающїѧ, и неправлаетъ всѧ
неуверженыѧ. Єщѣ зосланыи є Дхъ стыи и дла того,
абы чака з работы свѣта, Пѣла и дїакола, звонѡкшн
Галат. през Хнѡкшова Хвыхъ, на свободу ихъ завола, якѡ
мовитъ Павелъ стыи: Вы бо на свободу звани бысте
братіе. Аже бы кто тутъ не рекъ, же на самъ Хс
а не Дхъ стыи пѯвалъ на свободу, маючи по себѣ
Тѫже: Павла стаго мовачого: Свободою, єюже Хртосъ на
свободи стоите, и не паки иго работы ѡдержѣтеся.
Натое ѡ повѣдаю та: Правда тъ, же са Хс на пѯвалъ
на свободу, чтоса ткнѣ воплощенїѧ єго, мешкана
с нами на земли, и понята смерти Хртовои за наѯ.
Але чтоса ткнетъ оужѣ прославленїѧ єго в Нѣ, а
оугрунтована тои єго свободы на земи, потреба
было сошествїѧ на земю Дха стаго, которыи бы
през Хнѡкшова Хвыхъ тую єго по всеи Свѣтѣ
ѡсѧжовалъ свободу, и на онуи всѣхъ людеи пѯвывалъ.
Иса: ѯѫ И дла того мовитъ Дхъ стыи през Исаіи Прка:
Гала: д Пѯвовѣмъ, и станутъ въ кѫпѣ. Что ѡбсненючи Павелъ
стыи, така мовитъ: Для якѡ єсте снове, Послалъ
Бъ Дха Сна своего въ срца ваша въ пѣнща, Авва Ѻче,
тѣмже ѫ҃ш нѣнь рабъ, но Снъ, аще же Снъ и наслѣдникъ
Бжіи Іс Хртомъ. Чтожъ бы то была заволода,
накоторую нас по Хртѣ Дхъ стыи през Апстолова
пѯвалъ? Тая, же на Гподнѣнамн и властелѣнамн
оучннлъ, абысмо тое чнннли утѡ хочемо. Чтожъ
такова го хотѣти чнннти повѣннемо? тое, утѡ
неѵражаетъ маестатъ Бжого, тое, утѡ неѵражаетъ
сѫмненя нши го, и тое, утѡ неѵражаетъ блнжнаго
и нешкодитъ ємѣ: така моки Златоустыи стыи:
Златоу. Свободи є вас, рече, Хс нга рабстви, Господы ѡстави
нат: є, ѫ Гала: ета еже творити что лѣпо хощете, да непрелѡжнм

власти на злобѣ, но да болшем мздѣ пріимем вины, на любомъріе болше восходяще. Тѣмъ можетъ еще кто запытати, что бы в томъ была затаимница, же Бгъ Дха своего Стаго теперъ послалъ на Бчнических Хртовыхъ в мзыкахъ? ѿ повѣдаю такъ и натое пытае; Рекъ Псалмиста ѡ грѣшника: Подъ мзыкомъ ихъ трвдъ и бользнь. Дхъ Стый нжем наказуетъ Дхомъ врачванія, бы тѣды той трвдъ и болезнь в мзыкахъ любенхъ оутѣчи, для того его в мзыкахъ послалъ. Якоже тежъ еще и для того Дхъ Стый сходитъ в мзыка, абы оуловилъ мзыкы. Сходи въ мзыкахъ, абысм выполнило прроство Псалмистино: Же естъ наказаи мзыкы, же ѡкрыетъ пре мзыкы правдѫ свою. Сходитъ въ мзыкахъ, да вдетъ приношеніе, еже ѿ мзыкъ благопріятно, ѡсщенно Дхомъ Стымъ. Сходитъ въ мзыкахъ, да некогда рекѫтъ мзыцы, где есть Бгъ и? Сходи въ мзыка, абы ѡповѣлъ, же оужѣ въ Црствіе Хс Гдь над мзыкы. Сходитъ въ мзыкахъ на Бчниковъ Хвыхъ, абы презнь всемъ миръ ѡповѣдалъ, же оужѣ прославіем Сна члвчскы, и Бъ прославнем в немъ, же оужѣ Хс Гдь въцрнем, в лепоту ѡблчем. Сходитъ въ мзыкахъ, абысмо знали, же Дхъ Стый на тыи барзѣй сходитъ, тыи тѣнем ласки и мздѣ своего ѡтѣнитъ, которіи людскы мзыкѡ ѡмовы и поткбарн, также преслѣдованя и клеветы терпливе зносм. Что такого ѡблек... ф҃гвроп.

Гды зЕгупту выпровадилъ Мсѹсей людъ Жидовскій, и вздучи сними на пѹщи напомнилъ ихъ абы выполнали запов҃ди Бжіи, ѡни зѣунтовавшем на Мсѹсея и Ларона, розными ихъ оущипливыми дсадами и прикосками такъ барзо трапили, же мзѣли оутечи до прибытку Бжого, в которій скорѡ прибѣгли, зарасъ ихъ ѡтѣнила облак, и показалася слава Гдня на ними. такъ мовитъ Писаніе: Возропташа Снове Іилтіи на оутріе на Мсѹсея и Ларона глѧще: Вы избисте людъ Гдня, и бысть егда возвратисм полкъ на Мсѹсея и Ларона, и въ ѡрѫжишасм

Кни: чиселъ

къ храмꙋ свѣдѣнїа. Храмъ пшкры ѡблакъ, и мѣнѣмъ слава Гдна. Тꙋтъмъ дивꙋ, чемъ прѣповѣданемъ посполитва на Мшꙋсѣя и Ааршона, не шѣнилъ ѡблакъ прибытку, але ажъ на той часъ, колн зъ Ааршономъ прѣзлорѣченемъ и бунтами людꙋ Ізаискагш вступили до негш: шповѣдаютъ на лое тлумачетыхъ словъ: Дла-
ѱа: ѵ, тогѡ то правѣ так стало, абымо знали, же кто шемобы люскіе, повари, и преслѣдована, а шобланке зъ старшихъ, которыхъ Фѣгвром были Мшꙋсей и Ааршъ, терпанье зносилъ, на тымъ завше Дхъ Стый тѣн лаіки и мардїм своегш Кзкогш шказꙋетъ, томъ в срце
Кн: г, влады быкаетъ, тогш боронитъ, белꙋгъ ѡбыхъ слшвъ ѱалтирника: Снъ ѣсмъ въ скорбн, и̑змъ н и прославлю н.

Прѣзъ ѧзыкъ дїаколъ Пѣршого чловка в Ран оумориалъ былъ рекши: Не смертїю оумрете, видѧше бо Кгъ, мкш в онѣ ѧще день снѣсте ѿ негш, шверзꙋтсм очи вашн, и вꙋдета мкш бозн, видѧще добро и зло. Хотѧчи тѣды Кгъ, абы чловкъ прѣ ѧзыкъ оужа пекелного
Мѳ: кн оумореный, прѣ ѧзыкъ егш Кзскій былъ ѡжывленый, длятого Дха своего Стаго на бчнки Хрвы зсылаетъ въ ѧзыкахъ. На шстатокъ, Казнодѣемъ и оучителемъ потребапера до писанѧ, и ѧзыка до мовенѧ. Хртосъ Снъ Кжій ижъ дня нѣшнего учинитъ бчнкшвъ свой
ѱа: мд Казнодѣями и бчтелями всего народꙋ люского рекши до нихъ: Шѣдше научите всѣ ѧзыки Крщаще ихъ въ Имѧ Ойца и Сна, и Стаго Дха. Дхъ зась Стый, ижъ ѣсть шразъ Егш ѧзыкомъ перомъ, ведлугъ ѡбыхъ слш: Ѧзыкъ мой тро книнника скоропнсца. жебы ѣды до розны народꙋ, наворочаючи ихъ до вѣры правдивой Хртовой, шразъ и писалъ шнемъ и проповѣдалъ, длятогш егш з Бгомъ Ойцемъ свой зсылаетъ на нн въ ѧзыкахъ.

Дивна Славячу, же Аплове Стый принѧвши Дха Стго въ ѧзыкахъ, мовитъ розными ѧзыками, кто зъ народовъ розныхъ на той часъ въ Іерлимѣ вдучи
Дѣ: б, дивꙋетсм, мовечи єдинъ до другого: Не се ли вси сій глющій Галїлеане? и како мы слышимъ кождо своимъ ѧзыкомъ нашимъ, в немже родихомсм глющій нашими

мзыки великїимъ Кжїемъ. Кто зань з нихъ нарѹгаючимъ мокн, же винa докре напїлимъ, и длатогѡ розными глютъ мзыки. такъ мовитъ Лкa Стый: Инымъ же рѹгающемъ глахѹ, мкw винномъ неполнени єстъ. Дѣа: б,

Рекъ негдысь єдинъ з покоевыхъ царѧ Дарїѹша на банкетѣ до Сенаторовъ: со Мжіе! коль премагаетъ винo всѣхъ чловкъ, ниже піютъ єгѡ. Прez которое винo тaдмaче розумѣютъ Дха Стго. Можетъ кто речи, же в винѣ великaмъ єстъ здрaда, мкw мовитъ Aплъ Пaвелъ: Не оупивaйтесѧ винномъ, в немже єстъ блудъ. же винo ѡ вращaетъ мрыхъ мкw мовитъ Сирaхъ: Кнн: б, єздра: гла: г, ефе: ѕ, сирaд:

а Дхъ Стый єстъ самa прaвда, самa любовъ, которaѧ чловка соединяетъ з Бгомъ, мкожъ можетъ мѣти Дхъ Стый подобенство до винa, в которомъ єстъ такa здрaда? ѡповѣдaй: по винѣ кто не выкрыкуетъ? кто не єстъ анѣмѹшный? кто не спѣкaетъ? по принaтю Дха Стaгѡ, кто з Aплwвъ не выкрыкaлъ, же Хс єстъ прaвдивый Сн Кжїи? кто не былъ, з нихъ анѣмѹшный мокчи: да Бгови живъ вдѹ Хртови сраспaхсѧ, живѹже нектомъ aзъ, но живетъ въ мнѣ Хс. Кто не спѣвaлъ з ѱaломникѡ ѡвого ѱaлмa: Что воздaмъ Гдви ѡ всѣхъ ниже воздaстъ мн. пaный чaкъ немaетъ взглaдѹa нн на Царѧ, aни на брa, кождомъ своимъ домовлaетъ мзыкѡ. Aптол Стый, чи мaлъ взлaдъ на царей, на оурaдъ, и прочихъ: бынамнѣй? коли такъ прe царямн, мкw и оурaдамн, безпечне ѡ Имени Хртовѡ мовилн. что ж такового? Повинностисѧ подобaетъ Бгви пaче, нежели чловкомъ. Пaный всѣ свои на той часъ штвки показѹетъ, якій колвекъ тылко мaетъ. Aптолове Стыи aзaжъ не показовaлн штвкъ, гды в принaти Дха Стaгѡ в мзыкахъ, розныхъ нaродwкъ научившисѧ мзыкwвъ, кто з нихъ себе з wхотою ѡдавaлъ на рaспaтїе Крtное, кто на мечную смрть, кто на спaленe огню, кто на зодрaне скwри з тѣла своего, кто з нихъ на иные мwки. Пaный не пaмaтaетъ нн на врaта нн на пріятелa. Aптолове Стыи aзaжъ пaмa- Дѣа: ѣ,

тaли

тáли на брáтію свою, на пріáтелей, гды рекли до Хрта: Сь мы всѣмъ шстáвнхомъ, и въ слѣдъ тебѣ идохо.

Мѳ: д

Нимъ зыйшолъ бы Дхъ Стый на бчнкшъ Хртовы вязыцѣхъ, въ Градѣ Двдѣ, что инаго видѣли вси языцы, если неведчествнам? Кчествнам в Хѣ Спителѣ ншемъ, гды егѡ непрáведно шсудившн, межи двома рабóйникома повѣшан на Крстѣ. Ведчествнам межи Архіерéи и Кнзáми Жидовскими, гды Гда и законодáвца своегѡ шверганéм, и пилáту предáли. Ведчествнам межи Ѳлами, гды егѡ чáю смрти швѣгли. Áтеперъ оужѣ Прелáвнам видѣша вси языцы въ Градѣ Двдѣ, егда Дхъ сни́де Стый. Áзаж не прелáвнам? Коли люде простíи въ единѡ Момéнтѣ всѣми глю́т языки. Такъ спѣвáетъ Чркова Мтка нша: И вси начáша глáти странымн глы, странымн оучéній, странымн повелéній Стыа Трца. Áзаж не прелáвнам? коли единъ Рыболóвъ Петръ, едины словом, три тысячи Людéй до вѣры Хртóвой намóвнл. Áзаж не прелáвнам? коли тыи котóрн насмрть предáли былн Ха, и котóрій егѡ былн шверглéся, прнмáвшн Дха Стгѡ выснавáй: Едúн Стъ, едн Гдь Іс Хс въ слáвѣ Ѳца. Á ктóтое справнá? Дхъ Стый, Такмóвн Пáвелъ Стый: Всѣмъ дѣйствует едн и тойже Дхъ, Рáдѣлáй особе коемýжо, якоже хощет.

Ісх: д

Дше Стый, зослáлъ тя на днь тепершнегѡ Хс Сн Бжій з Крóмъ Ѳцемъ свои на мѣсце свое за оутѣшнтелм, Рекъшн до ѹчнкшъ своихъ: Áзъ оумлю Ѳца, и инаго ѹтѣшнтелм дáсть вáмъ, да вдет свáми въ вѣки Дха Йстинны, егоже мнръ неможет пріáти. И начей теды насъ не оутѣшншъ, вты́хъ ншнхъ вѣдáхъ, и преслѣдовáнм, тылкш гды якш дхъ мнра речешъ: Мнръ на людн своь. Кодáм тогѡ тя вáзыкахъ зослáлъ, áнѣ вѣчъ, áбы показáлъ, же естесь не нестроéнім Крѣ, но мнра;

Ѳа: пд

Кодн

Мнръ прето мнровн твоемý дарóвн, и дшамъ ншнмъ велію мнлость,

Áмнь.

Слово первое на пресвятую животворящую и неразделную Троицу.

Тріе суть свѣдителствующіи на Небеси, Отецъ, Слово, и Святый Духъ, и сіи Тріе едино суть. а. Іоан е.

Кто ся отважуетъ своимъ розумомъ скритую и утаенную Пренайсвятѣйшои Троицы поняти Таемницу, и якъ пристоитъ выложити, таковый въ барзо великое себе подаетъ небезпеченство, Слухачу православный. въ чомъ перестерегаючи насъ Екклезіастикъ, такъ мовитъ: Вышше себе не ищи, и крѣпша себе не испытуй. Же поимуючій таемницу Троицы Святой впадаетъ въ великое небезпеченство, выразилъ то и Блаженный Августинъ, гды реклъ: Ани можетъ, правѣ, кто не безпечнѣй где инде зблудити, ани працовитѣй чогѡ шукати, ани пожитечнѣйшогѡ знати, якѡ где шуканая бываетъ едность Троицы,

Сіра: г,

Августинъ: Кни: а, ѡ Троицы гла: г,

Отецъ

Оц҃ъ Сн҃ъ и Дх҃ъ Ст҃ыи҃. Але же бо҃зо є҃сть потрѣбное Хр҃тїа҃номъ Прнаст҃ѣйшїи҃ Трцы познаніе: поневаж Навки ншїи҃, и вѣры є҃сть головою, причиною, и початкомъ вѣчной шасл҃вости и Блаженїа, ꙗко самъ
Іѡа҃:ѕ҃, Хс҃ Спс҃итель рекъ: Се є҃сть живот҃ъ вѣчный, да знаютъ тебѣ є҃динаго и҃стиннаго Бг҃а, и є҃гоже послалъ є҃си Іс҃а Хр҃а. Для того҃ж, днѣ теперешняго, ѡ҃ каженїа ѡ҃ Трцы Ст҃ой мо҃кти, не з҃ себѣ самого; бо то не є҃сть моего розꙋма, але з҃ пїема Ст҃ого, з҃ Оц҃ева Ст҃ыхъ, и з҃ доводовъ. Аньѣлъ ѡ҃бавлю, что҃ пїемъ҃ Ст҃ое заказꙋет҃ крѣпшаго себе҃ не҃пытовати: бо не своей҃, але Прнаст҃ѣйшей҃ Трцы ѡ҃ц҃ъ славы, абы всѣ Хр҃тїа҃не, и алчꙋщїи҃ и жажꙋщїи҃ правды, любили, славили, Кзкꙋ ей҃ честь и поклоненїе воздавали. Ани вышше себе҃ ѡ҃ц҃ъ: поневаж Прест҃ой Трцы таемницъ҃ не навагъ҃ розꙋма моего складаю, ани цѣплом познанїа моего падїи и зм҃вити хочꙋ: але ꙗкъ сама прест҃ая Трца, пре҃ Пїемъ҃ научила, през Цр҃ковъ ѡ҃ крыла, и доꙋкрѣпила подала, такъ и я ѡ҃ части в слов҃ѣ҃ем поступꙋючи ѡ҃ познанію Бг҃а, повшехне ѡ҃ тро҃ Персонах҃, и ѡ҃ ѣдности и҃х҃, мо҃кти вѣдꙋ, вз҃ꙗвши за фꙋндамент҃ъ моей҃ сей҃ слова
а҃, Іѡа҃ѣ Іѡа҃на Ст҃ого: Три҃ е҃сть свѣдителствꙋющїи҃ на нбе҃сѣ, Оц҃ъ, Слово и Ст҃ыи҃ Дх҃ъ, и сїи҃ три҃ є҃дино҃ е҃сть, Тыко прошꙋрате Лаки ваши з҃ любовїю послꙋхати.

Ак҃ъ много было҃ мꙋдрыхъ Бг҃о-
слововъ, и теперъ҃ є҃сть, всѣ зголи҃ке оучат҃, ижъ двомкимъ познаваніемъ Бг҃а въ Трцы є҃диного по҃нати можемо: Натꙋра҃лным҃ и на натꙋра҃лным҃, Сазхачꙋ Правосла҃вный. Натꙋра҃лны҃ познаваніем҃ познаваем҃ ѡ҃ Бг҃ꙋ, же є҃сть Створцю, же є҃сть мрым҃ъ, добры҃, сильным҃, не пона҃ты҃, и про҃: Что҃ бы зась Бг҃ъ был҃? Того҃ розꙋмъ Людскїй силами своими҃ изслѣдовати, и зрозꙋмѣти немо҃жет҃: Бг҃ъ лъковѣмъ положи тмꙋ
Ѱа҃:ѕ҃, за Кровъ свой҃, ꙗкъ мо҃кти ѱало҃мникъ. Йкожъ натꙋра҃лным҃ ншнмъ познаваніем҃ познати можемо,

что҃

что бы былъ той, иже є҃диномꙋ имꙋ бе҃мертїе, и къ
свѣтꙋ живе҃тъ неприступномꙋ, є҃гоже никтоже ви҃дѣлъ
ѡ҃ человѣкъ никтоже ниже, ви҃дѣти можетъ? Аще бо Бгъ
тмностїю ѡкрываетъ, є҃дакъ в҃ бо҃льшей мѣрѣ свѣ-
тлости живе҃тъ: Бо аще дажь грубой розꙋмꙋ нѣко-
тораго ѡ҃чесе҃ственый, и не вѣдомый, самъ є҃дакъ
къ себѣ є҃стъ наи҃свѣтлѣи҃шій и҃ бо҃льшо понѧтный.

На натꙋральноꙋ тебе потрѣба понѧтїа до по҃нѧтїа,
что бы былъ Бгъ? Звлаща, же є҃стъ а҃вторъ дарꙋ
не тылко є҃стественныхъ, але и бл҃гости, славы, и
живота вѣчного. Сее познаваніе маемо теперъ презъ
вѣрꙋ, в҃ пришломъ зась вѣцѣ, вꙋдемо мѣти мѣнее,
разꙋмѣлное, досконалое, лицемъ къ лицꙋ. такъ
мовитъ Павелъ ст҃ый: Видимъ оубо нын҃ѣ мѣкоже а҃ко: г҃
зерцало в҃ гадан҃їи, тогдажелицемъ къ лицꙋ. тожъ
и Бж҃ственный Іоанъ Богословъ мовитъ: Бꙁримъ є҃гѡ а҃їѡа: г҃
мѣкоже є҃стъ.

Того двоякого познаванѧ ѡ҃ Бгꙋ, двоякимъ набы-
ва҃е способомъ: Разъ досконалость ємꙋ признаючи.
Дрꙋгій разъ не досконалость ѡ҃ него ѡ҃далаючи. Пре-
знаваемъ Бгꙋ досконалость, гды мовимъ: Бгъ є҃стъ
всѣмъ Добромъ, всею П҃ѣнкностю, всею Силою, всею
Правдою, всею Мр҃остю, всѣмъ Животомъ, всѣмъ
Щастемъ. Бгъ а҃лковѣмъ маетъ в҃ себѣ вси досконо-
лости створена, без҃ жадной не досконалости.

Правда то, же маетъ и҃ человѣкъ в҃ себѣ добрость,
которая можетъ ємꙋ припи҃сати, але змѣшаную
зо злостю, маетъ п҃ѣнкность, але забченꙋ з҃ шпе-
ностю, маетъ силꙋ, але з҃ слабости, маетъ правдꙋ,
але невѣ҃ фалшꙋ, маетъ мр҃ость, але з҃ невѣдомости,
маетъ живо҃тъ, але з҃ смр҃тїю, маетъ щасте, але
з҃ оутрапленемъ змѣшаное. Бгъ зась є҃стъ бо҃льшо
добрый без҃ прим҃ѣшанѧ зла҃гѡ, бо҃льшо п҃ѣнкный
без҃ жадной шпе҃тности, бо҃льшо силный, без҃ жадной
слабости, наи҃вышшая Правда, без҃ жадного фалшꙋ,
бо҃льшо Мр҃ый, без҃ жадной невѣдомости, Живо҃тъ бе
смр҃тїи, щасте без҃ нѣнадзы. Прето такимъ спосо҃

гды Кга познаваемъ, ничого иншого не розумѣемъ, тылко найвышшую, найболшую, найдоскона лшую бытность, на которую нѣчого болшого лѣпшого, и доскона лшого, кымышлено быти не можетъ.

През ѡдале не зае недоскона лостей ты, которыхъ в створенiи найдуютъ, прихо димъ до позна на Кга, напрыклад гды мовимъ, Кгъ не ѥстъ Нко, не сонце не мцъ, не Аггелъ, не чловѣкъ, не звѣрz, и прч: але бе мѣры не скончоным способомъ далекочтось зацнѣйшого.

Вважаленмо и ѡсамом Кѫтѣ посполите всѣ Трi Персона належнто, прынесутъ же до уважена кожон зособна Персоны Пятыа Трцы. О Першой Персонѣ Кзкой, которой ѥстъ Оцъ, нетылко Хртiане, але жидове, погане, и геретыкове призна ютъ, же ѥстъ Кгомъ, даючи той довод: Что не ѥ ѡкого иншого, але ѡ себе самого, неможетъ быти хна Кгъ: бо все створене для того ѡ ѥстъ створенем, же не само ѡ себе ѥстъ, але ѡ Кга з нчого оучиненое, ведлугъ словъ Псалмисты: Той сотворi насъ, а не мы, мыже людiе егѡ и овца пажити егѡ. Вели пойдемо до писма стго, ѡ познаване Першей Особы Трцы Пренайстшой, а то самъ Хс Спителъ до Оца своего мовитъ: Се ѥстъ Животъ вѣчный, да знаютъ тебе единаго истинного Кга. Тожъ и Аптолъ Павелъ мовитъ: Намъ единъ Кгъ Оцъ, из него же всѣ. Иначей тое мѣсце выкладаютъ нездожный Арiане, и иншi Геретыкi, ведлугъ своего ѡбладного мнѣмана, гды та мовятъ противъ Хртовыхъ и Паколовыхъ самъ: Единъ Кга Оцъ, то Снъ и Дхъ стый не ѥстъ Кгомъ тыже. Але стый Оцъ выкладаючи тое мѣсце писма стого, называютъ Кга Оца единымъ не вналучаючи ѡ Кзтва Сна и Дха стаго, лечъ тылко ѡдаляючи богокъ фалшивыхъ поганскихъ, ѡ которыхъ мовитъ Псалмиста: Вси бози мзыкъ бѣсове, Гдь же Нбса сотворi. Снъ зась и Дхъ стый поневажъ единои ѡ нетности з Оцемъ, прето тымже ѥстъ единымъ Кгомъ, якъ и Оцъ, ведлугъ Iсаанна стаго такъ

мова-

моваѧчого: Трїе сѫ свѣдителствующїи на Нб҃сѣ, Ѻц҃ъ, Слово, и Ст҃ыи Дх҃ъ, и Сїи Трїе ѥдино сѫт. А дамчого бы Хс҃ Ѻц҃а своего ѥдинаго правдивы назвалъ Бг҃ом, даетъ ѥдинъ з Бо҃тителей Црк҃овныхъ тѣю причинѫ, же правѣ, Са ѥдинъ ѥ҃ не рожденный, то ѥстъ ѿ нїкаго роду немаючїи, але самъ рачей всегѡ Бж҃ства ѥ҃ Йсточникомъ, и родомъ, вѣдаѣтъ Ст҃гѡ Дїѳнїсїа Ареопагиты: Ѿ негѡ алековѣмъ Сн҃ъ мѡ҃ ѿ Йсточника йстѣкаетъ прежъ рожденїе, а Дх҃ъ Ст҃ыи пре҃ Йсхожденїе. Жидове, Махометане и нѣкоторыи Аріане, невѣруютъ, абы в Бж҃ствѣ былѡ рожене. Жидове ѥдно персонѫ в Бг҃ѣ выznавающи, гдымы лнчимѡ три Персѡны, смѣютъ наводити ѿтоль три Богы. Махометане мовѧтъ: Нелѣпшимъ правѣ речъ розумѣти жебы мѣла быти в Бж҃ствѣ справа рожена: Ѥдинъ правѣ ѥстъ Бг҃ъ, которыи не маетъ тѣла, а нѣ родu, анѣ рожденный ѥстъ. и на нншомъ мѣцѣ: Великимъ правѣ часть людей лгучи мовѧ: Йжъ Бг҃ъ Сна маетъ. Йдѫ за Махометанами и нѣкоторыи Аріане, которыи смѣютъ Сна Бжго, нетылко з Бж҃ства ѡбнажати, але ѫ Сновства, непрнзнаваючи ѥгѡ быти правдивы, власнымъ, и ѥстественнымъ Снѡмъ Бж҃ымъ; але не власне рожденнымъ, тылко прнспособленнымъ. Лечъ противко всѣхъ тыи блазнѣрцовъ пнсмо Ст҃ое явне показуетъ в Бг҃ѣ быти рожденїе, и тое которымъ родитъ, ѥстъ Сномъ Бж҃ымъ Правдивымъ, Ѻц҃ѣ съ существенными. Же ѥстъ рожденїе в Бг҃ѣ: Мовн Ѻц҃ъ до Сна своего: Сн҃ъ мой ѥсн Ты, Азъ дне родихъ тя. Что не ѡ Дв҃дѣ, мѡ҃ Жидове натягаютъ, розумѣти сѧ маетъ, але ѡ самомъ Хр҃тѣ; Поневажъ перетымъ ѡ себѣ рекъ Сн҃ъ Бж҃ыи: Азъже поставленъ ѥмъ Црь ѿ негѡ. Мовитъ Ѻц҃ъ до Сна: Дамъ тн мзыкы достоянїе твое, и ѡдержанїе твое конца земл. и то не ѡ Дв҃дѣ речено, бо Дв҃дъ не пановалъ на всѣмъ народомъ, и не мѣлъ всей земли в держалъ своей, ѥдн тылко Сн҃ъ Бж҃ыи тое держалъ: бо Црковъ Ст҃ѫ въ достоянїе свое привернулъ, которая всѣ нарѡды, всѣ

Ісѡ: ѕ

Ѳеѡдо Герман: нар: ѕі Іѡана. Дїѳнн Ѳѳ҃кі Ймена гал: в,

Ѳлкора Ѳзолар кѣ.

Ѳзолар мѫ,

Ѵл: в,

Тѫже,

людей рожай по всѣ часы, по всѣхъ мѣсцахъ в себѣ
замыкает: и для того ХС по воскрѣнїи своемъ реклъ:
Матѳ. Дастъ мнѣ всѣка власть на Нбси и на земли. Зачимъ
не єсть то противно докодомъ и розумови, жебы
неподобное в Бзтвѣ было рожене.

Першій довод, йжъ єствство Бжее барзо є доброе,
барзо досконалое; зачи барзо плодное: досконалое
албо ємъ єсть оудѣлати себѣ самого, которым ѡ
Бга жадным способом ѡдалитися немает, якш
Бзтат: Исаі: 55. Самъ свѣдителствует ѳ Ісаїи мовячи: Єдали йа въ
иных раждати творій, самъ не плоденъ вдую.

Повторе, Бгъ превѣчки небыл прожнячим, прето
мѣл якісь скотокъ выводити, албо дѣло якое
совершати. А поневаж не превѣчки, але в часѣ всѣ
створена изшла з ничого вѣ своего Существа.
Зачимъ внѣтръ своего Существа превѣчки изшол Бгъ
Ѻцъ Сна и Дха стаго.

Потрете, єсли Ѻцъ превѣчне не зродилъ Сна себѣ
рокного, албо немогл, что было бы немощи, албо
родити не хотѣ, что было бы противко любви къ
Сновн, которого мѣл родити внѣтръ своего
Существа. Что якое ѡ Бгу и помыслити непристой.

Сенека: епи. 87. Почварте, Мокитъ єдень фїлозофъ Сенека,
же жадной доброй речи без товарища не єсть мила
держава. Єсли тэды Бгъ превѣчки, Сна и Дха стаго
к сполечности з сого немѣ. тэдыкы са найвышого
и неконечного блаженства не мѣ, зачи и Бгом бы не был.
Исаі: 42. А йжъ єсть и Снъ Божій превѣчки ѡ Ѻца роженый, и
ємъ съприповѣдный, выразнл то наперед въ Пророцтвѣ
Исаїи. гдыж рекл: Се Двам къ чреву пріймѣ, и родит
Сна, и нарекут имя ємъ Еммануил, еже єсть
сказамо с нами Бгъ. Ото тогѡ спомнает до-
часное рожене, которого превѣчки Бгъ Ѻцъ ѳ Родя,
Мат: 3. Рнз: 4. Іоан: 1. гдыж спомнает: с нами Бгъ. Выразнл и Петръ стый,
гдыж рекл: Ты єси ХС Снъ Кажива. Выразнл и Павелъ стый
гдыж рекл: Иже Сна своего непощадилъ. Выразнл и
стый Іоанъ Богослов, гдыж рекл: Да знаемъ Бга

рлѕ.

йстиннагѡ, й да ѥсмы въ йстиннѡмъ Снѣ ѥгѡ Іс̃ъ Хр̃ѣ. Ѥстъ съпрѣвѣчнымъ, гомо́нитъ Іѡа́нъ Стый: В нача́лѣ бѣ сло́во, й сло́во бѣ ѹ Бга, й Бъ бѣ сло́во, ѥ́же йкони бѣ ѹ Бга.

Іѡа: а,

Мѡа́тъ Филозѡфове, же ре́чи ѿносѝтельный, ѥ́ст̃ поспо́лѹ. гды тѣ́ды О́цъ ѥ́ст̃ вѣ́чный, потрѣ́бна бы́ти й Сн̃ѹ съпрѣвѣ́чны. Смр̃тѣ́лное ѿ смр̃тѣ́лнагѡ ро́днтсѧ, тлѣ́нное ѿ тлѣ́нагѡ, пре́сто потрѣ́бна, а́бы то́е, что ѿ вѣ́чнагѡ й не смр̃тѣ́лнагѡ ро́днтсѧ, са́мѡ тѣ́ж вѣ́чное й не смр̃тѣ́лное было. На́то в мнѡ́гихъ створеніи найдѹ́емо ѥ́вствки й дѣ́йствіа свои́ причи́на поло́ъ сотворе́нный, напри́кла Тепло́та о́гнѣвн, мѣ́но са́нцѹ, слѣ́дъ нѡзѣ́, сло́во мы́слѣ. чемѹ́ъ тѣ́ды О́цѣви прѣвѣ́чномѹ съпрѣвѣ́чный немаѣтъ бы́ти Сн̃ъ, й не ѿдѣ́лный, й всегда́ зни́мъ съпрѣбыва́ющій? А най ка́рзѣй гды Сн̃ъ, а́нн помы́слнтнѣмъ мо́жетъ безъ О́ц̃а, я́кѡ й О́ц̃ъ безъ Сн̃а; та́къ са́мъ выркла́ до Жыдѡ́въ: Да разѹмѣ́ете й вѣ́рѹете, я́кѡ въ мнѣ О́ц̃ъ, й а́зъ вни́мъ. Ѥстъ съ ѥ́ст̃твѣнный, са́мъ то показа́ О́ц̃ъ, гды ре́кл: Ѿрыгнѹ́ ср̃це мое́ сло́во бл̃го. Что ѥ́ст̃ ср̃це О́ц̃ево, хнба го́дъ О́ц̃а? й сло́во, хнба Сн̃ъ? гды тѣ́ды О́ц̃ъ мо́вн з ср̃ца свое́гѡ бы́ти ѿрыгнѣ́нное сло́во, къ зрозѹмѣ́нію нѣ́мѹ вѣ́ѣ нахнажнчи показѹ́ѣ, же йзведе́ сло́во вѣ́ѣ съ ѥ́ст̃твѣ́нное, я́кѡ то з Пе́рсіи О́ц̃ескн, йзъ ср̃ца свое́гѡ.

Іѡа: г,

Называ́етъ Соломо́нъ Сна Кжогѡ, а́лбѡ премѣ́ронть ѹ́бѣле́нісмъ свѣ́тлостн вѣ́чнымъ, показѹ́ючи то, же я́кѡ мѣ́ность свѣ́тлость ѥ́ст̃ ѥ́ст̃твѣ́ннаѧ, та́къ Сн̃ъ О́ц̃ескн. А я́кѡ свѣ́тлость са́чнаѧ прѣбыва́ющѹ са́нцѹ, конѣ́чне бы́ти мѣ́нитъ, та́къ Сн̃ъ прѣбыва́ющѹ О́ц̃ѹ, й О́ц̃ъ прѣбыва́ющѹ Сн̃ѹ всегда́ сопрѣбыва́нтъ. Дла́того мо́вн ст̃ый Авгѹстнно: Ѥсли розлѹча́ѣшъ мѣ́ность са́чнѹю ѿ са́нца, розлѹчн сло́во ѿ О́ц̃а. й на йншомъ мѣ́сцѹ: Да́нмнѣ о́гонь безъ мѣ́ности, й вѣ́рѹю тебѣ, же О́ц̃ъ бы́лъ безъ Сн̃а. Ѥсли створе́на всн себѣ съ ѥ́ст̃твѣ́нный ре́чи йзводи́, о́го о́гонь, ѡ́лнва ѡ́лнвѹ, ле́въ ава́. чемѹ́ъ то ка́рзѣй

Іѡа: мд

Авгѹ: Кнн: б, ѡ вѣрѣ. Кнрн: ѡ ст̃ѡй: Трцы: Прем: ѕ,

Авгѹ: Трцы на Іѡа: тоже: Да́нмсло Гдне: гла: н,

 нсѣдѣ

Кирил: Книг, Діалог: то: г,

С: Ѵерро Кир: а, шкѣрм, гал: е,

Григо: Назіа: слов: е, Богосло

неѕдѣтъ съ ѣстьственное, что ѝзходитъ ѿ Ѳцѹ, где всѣ ѥдино ѥсть. Ѥли тѣды ѿ Ѳцѹ Сна ѥстъ, прето ѥстъ Ѳцъ съѵщественный ѝ съ ѣстьственный. Мѣю поѥѕкѣ Кѵрилла стѣгѡ, который на ѥдномъ мѣстцѹ такъ мовѝ: Аѣторасль добрал оурождилъ, не ѝзводитъ плодѹ ѝнагѡ ѥстьства, а Бгъ породилъ Сна ѝнагѡ ѥстьства? Ѝ то найбарзѣй, же къ Бжтвѣ всѣ ѥдино ѕвуть. Гдыжтѣды ѿ Бжтвѣ немашъ, тылко ѥдино Бжтво, ѝ ѥдино Бжска ѥстьво; зачы бѣдзъ ѥдѝ ѝ тойжде ѝ сѹщественный Бгъ, которѝй родитъ, ѝ которѝй народилъ. ѝ дальтогѡ мовѝ Амвроѝй стый: Слышѝ Бжго Сна, або змѣ Ймѣ, або познай ѥстьство.

Натѝранчи дѣаволъ проклятый, прѣз рѹжный свой пекелный сѹдзы на Бжтво Сна Бжогѡ, непрестаетъ оударѧти ѝ на Бжтвѡ Дха стогѡ, рѹжными блюзнѣрствы ѝ злорѹченѣями ѥгѡ шарпанчи Бжтво.

Сѹдзамн дѣабоскимн съ Ариане, ѝ Павѣ самосатѣ ѝ нным Геретикѝ, которѝй хотѧй подзполѧтъ Дха стогѡ быти Бгомъ, ѥдналъ не иннымъ шпобѹ, ѥднѡ тогожъ Бга Ѳца, але нѣкотрымъ мѡцъ ѝ скѹтечнѡ ѥгѡ. Далеко бѹлшѣй непрїятелн Дха стгѡ, Македонѣй, Сѹномѣй, которѝй ѥгѡ неправдывы ѝ чѹждымъ быти Бжтва кламалн, ѩкѡ пишетъ стый Григорѝй Назіанзѣй. Прилучнем до нѣ неѕбожный Валентѝн, которѝй Дха стгѡ неѕбожне розумѣлъ быти з Аггловъ нѣкоторогѡ. Змовнем з нѝми ѝ Филипъ мелянкто Геретикъ, которѝй ѡ Дсѣ стомъ такѝй неѕбожности ѝ блюзнѣрства полный клалъ аргѹмѣнтъ: Колѝ правѣ Дхъ стый посылаѣм, цось ѥстьства Бжгѡ посылаѣм. розумѣлъ неѕбожный, же Дхъ стый совершѣннагѡ ѥстьства Бжогѡ немѣлъ, але частѣ мѣвшы ѥстьства Бжгѡ. ѡ шалѣнство! ѡ велѝкое блюзнѣрство на Дха стагѡ! Нехай пытаетъ стагѡ Василїа Велѝкагѡ, Ѳдаиасїа, Григорїа Назіанзѣна, Григорїа Нѝсскагѡ. ѝ прочѧихъ, такъ ѿ сходней ѩкѡ ѝ заходнѣй Цркви Ѳчителей; что ѥстъ Дхъ стый? всѣ згодливе ѡповѣдаютъ, же ѥстъ Бгъ правдывый, Ѳцѹ ѝ Сновн съ

ѥстьен-

ѣ҆стественны, сѫпрнокѹщный, сѫпртонный, и҆ во всѣ ровны.

Пойдемо далѣи до Писма стго. З Егупетской неволѣ наро Жидовскій кто выпровадилъ? А҆зали не правдивый Бгъ? мовитъ алковѣмъ: Азъ ѣсмь Гдь Бгъ твой и҆звединй тя ѿ землѧ ѣгупетскїа. Тое высколеніе Жидовъ комъ припишетъ писмо стое, ѣсли не Духови Стмѹ? такъ мовитъ Ісаїа: Снійде дхъ ѿ Га и҆ наставн ихъ, тако преведе Людй своѧ. Але той дхъ Бгомъ правдивымъ былъ, показалъ Мсѹсей гды рекъ: Гдь ѣдинъ вождаше ихъ.

Повторе, Гдыси ѹдали Жидове на пѹщи до кабохвалства ѹдѣлавши себѣ телца, кого образили? А҆зали неправдивого Бга? такъ мовитъ Писаніе: Сопротивнетеся гломъ Гда вашего, и҆ невѣровасте емѣ. Ктожто былъ за Гдь, ѣсли не Дхъ Стый? такъ мовитъ Ісаїа: Тіже не поклонишася и҆ разгнѣваша Дхъ Стый ѣгѡ. прето ѿ тѣ наводнтеся, же Дхъ Стый ѣстъ правдивымъ Бгомъ.

По трете, Кто непризнаетъ заправдивого Ка того, иже деклъ гла оустъ Стыхъ вщнѹ ѿвѣщка Пркъ ѣго. Але Дхъ Стый ѣстъ онъ, что пре оустъ Пркъ мовн, ѩкѡ свѣдителствует Петръ Стый мовячи: Всякѡ пророчество Книжное, по своемѹ сказанію небываетъ, нико волен бы когда Прочество, но ѿ Стагѡ Дха произвѣщаемни глаша Стыи Божіи Чловци. И҆ самъ Хс то потверждаетъ гды мовитъ: Самъ Дѣ дхомъ Стымъ глетъ. зачи Дхъ С: ѣ правдивы Бгомъ.

Почитайте, рекъ Хс Спителъ до ѹчиниковъ своихъ: Шедше оубо на оучите вси языкы Крстаще и҆ въ Има Оца и҆ Сна и҆ Стгѡ Дха. Ѣсли бы Дхъ Стый, ѩкѡ блюнитъ Свномій и҆ Македоній, былъ створенемъ, бы намнѣ Гдь Дха Стогѡ з Оцемъ и҆ Сномъ неслучи бы: але же слчилъ, то мено показалъ ѣгѡ того быти Ка. Знову, же въ Има ѣгѡ Крстити приказа, ѩкне и҆ тѹ оучилъ Дха Стогѡ быти правдивымъ Бгомъ; Анѣковѣмъ въ Има чіе, хнка Правдивагѡ Бга крстимоѧ. Иначей, анѣ Дхъ Стый на крщенію

Книг. наѣбно

Іѡн: д

и благ҃тїю оучинилъ бы сѧми Бж҃їими, єсли́бы самъ не былъ правдивымъ Бг҃омъ, такъ ѡ томъ ст҃ый Василїй: Хоча́й тѣ́ми є҃сть правдивымъ Бг҃омъ, Перво́но є҃днакъ родный ѿ О҃ц҃а и Сн҃а. такъ самъ Хр҃тосъ Спи́тель мо́витъ: Ѩкъ оумо́лю О҃ц҃а, и Ѩнаго Ѹтѣшителѧ да́стъ вамъ, Дха́ нєтлѣнныѧ. тѣ́мъ показ҃уетъ Трохъ Бж҃їихъ Персѡнъ розлѣ́ность, Сн҃ъ просящїй, а не чл҃вкъ, О҃ц҃ъ котораго маетъ проснти, Дхъ ст҃ый, котори́й маетъ посла́нным быти.

Гдыбы кто васъ Слухачу Православный ѕ Геретико҃ запытѧлъ: Поневажъ вызнаетѣ в Бг҃ѣ Трц҃ѣ, и мо́цно того́ корони́те, повѣ́жте намъ, что бы была Трца? Не мо́жете лѣпшей ѿповѣ́сти, якъ гды рече́тѣ: Прена́ст҃ѣ́йшаѧ Трца, є҃стъ є҃ди́нъ Трїипостасный Бг҃ъ, є҃дина и таѧжъ въ Трїехъ Лицахъ О҃ц҃ъ, Сн҃ъ и Дх҃ъ ст҃о́мъ натѹра Бж҃аѧ. Є҃ди́нъ Жи́во, є҃дина мысль, є҃дина Вла, є҃дина вѣ́чность, є҃дина Прмо́ст҃, є҃дина Во́ля, є҃дина До́брота, є҃дина Крѣ́пость, є҃дина Слава. И что ко́лвекъ ѿ є҃дино́й Персо́нѣ мо́витъ, то правдивое ѿ Трохъ мо́вит҃, [кромѣ вла́сности Персоналныѧ] же небарзѣй ѿно є҃ст҃ в трохъ нѣжан в ко́ждыхъ зогобна, а нѣ мѣ́ньше в ко́ждыи зогобна, нѣжан в трѡхъ. Напри́кладъ: Є҃сли бымо трохъ чл҃вкѡвъ не смертѣ́лныхъ знашли, не розумѣ́ючымо йихъ колшъ могутъ жити ѡ҃разъ три, а нѣжели ко́ждый ѕ ни́хъ зогобна, а нѣ мѣ́ншъ ко́ждый зогобна, а нѣжели ѡ҃разъ вси три, ѿкол трохъ є҃ст҃ъ є҃дина несмертѣ́лность, є҃дина вѣ́чность, такъ є҃сли бы ровно были три премы́ри, неболшъ мертвѹютъ ѡ҃разъ три, нѣжан зогобна; але така́ є҃ст҃ в трохъ прмо́ст҃, яка́ в ко́ждомъ зогобна. та́ тро́ Перво Бж҃ки, є҃дина ра́вна, посполи́та, нераз дѣ́лная натѹра, жи́во, вѣ́чное, прмро́е, бла́гость, ра́вность, и про: О҃ц҃ъ Словомъ, и Дхъ ст҃ы є҃дино҃ є҃сть, якъ мо́вит҃ Іѡа́нъ ст҃ы́й: Сіи́ три є҃дино҃ є҃сть, Є҃дина́къ не є҃дина персо́на. є҃дино҃ Существо҃ в трохъ и вко́ждыи зогобна все, весь О҃ц҃ъ в Сн҃ѣ и Дх҃ѣ ст҃о́мъ. весь

Сн҃ъ

Сн҃ъ в Оц҃и и Дс҃ѣ ст҃омъ, весь тежъ и дх҃ъ Ст҃ый в Оц҃ѣ и Сн҃ѣ. А такъ ꙗкѡ Хр҃тосъ до Філиппа реклъ, вѣруйте мнѣ ꙗкѡ Азъ въ Оц҃и и Ѿц҃ъ въ мнѣ, та Іѡан: ді.
Дх҃ъ ст҃ый показуючи себѐ Оц҃у и Сн҃ови равна, сопревѣчна, съестественна, и сопрестолна, речи можетъ до всѣхъ еретиковъ: вѣруйте мнѣ, ꙗкѡ Азъ въ Оц҃и и Сн҃ѣ, и Оц҃ъ и Сн҃ъ въ мнѣ. и, азъ, Оц҃ъ и Сн҃ъ єдино єсмы.

Ѡ Пренайст҃ѣйшаѧ Тр҃це Бж҃е єдиный! за то же Тебѐ выхваляємо, чтимо, Тебѣсѧ кланѧємо, и себѐ подаємо, гды напротивко всѣхъ непріѧтелей твоихъ з ст҃ымъ Іѡанномъ Бг҃ословомъ мовимо: Тріє сутъ свѣдителствующіи на Нб҃си, Оц҃ъ, Словѡ и ст҃ый Дх҃ъ, и сіи Тріє єдино сутъ. Справъ то, абысмо на тебѐ въ Образѣ твоемъ которыйесь в дш҃и нш҃ей ѿмаліовала, смотрѣли. Справъ, нехай на Памѧти нашой мѣти будемо тебѐ Оц҃а Превѣчнагѡ, в Разумѣ нашемъ, Тебѐ Слово сопревѣчное Оц҃еви, в Волѣ и любвѣ нш҃ей, Тебѐ Дш҃е Ст҃ый Утѣшителю бл҃гій. Дай, абысмѡ в вырѡкахъ, которимысь себѐ Прр҃кѡмъ ѿкрыла тебѐ познали, чтили любили. Дай, жебысмо в писаніѧхъ ст҃ыхъ, которымсь себѐ в Тро Пе҃сонахъ єдинаго Бг҃а показала, Тебѐ боѧлисѧ и чтили. Дай, жебы всѣ которыи Тебѐ непрізнаютъ, безчестѧтъ, Жиды, Турки, Сарацены, погане, єретыки, себѐ Тебѣ подали, Тебѐ познали, вѣрили, любили, тебѐ вызнавали, тебѐ хвалили. ѡ повѣдали, взывали, и ѿправовали з нами сей Праздникъ посполу волаючи на Чт҃ь и похвалу твою, сіи Ст҃агѡ Іѡанна Бг҃ослова слова: Тріє сутъ свѣдителствующіи на Нб҃си, Оц҃ъ, Словѡ и Ст҃ый Дх҃ъ, и сіи Тріє єдино сутъ.

Аминь.

СЛОВЕСО ВТОРОЕ, НА СТУЮ ЖИВОНАЧАЛНУЮ ТРЧЦУ.

Сѣ Тогѡ, и Тѣмъ, и Негѡ вѣчнѣйшѧ, томѹ слава въ вѣкы. Рн; ѧі.

Премд. ѳ.

Рн. ѧі.

Ісаі. ѕ.

Рн. ѧі.

ВЕлѧчнъ Павелъ Стыи Таинницѹ Трцы Пренастоѧщѣйшоѧ, мнѡгѡ в неи сѵть три Персѡны межи собою раздѣлныи єдинѣ Бгомъ, слѹхачѹ Православныи, и немогѹчи тогѡ мнѣ належитъ своимъ поняти розѹмомъ [бо мовитъ Соломѡнъ: єдва разѹмѣваемъ иже на земли, и мже въ рѣкахъ ѡбрѧщемъ со трѹдо; а мже на нбси, кто изслѣдитъ?] такъ заволалъ: ѻ Глѹбинно богатства и Премѹдрости и разѹма Бжіа! мнѡгѡ не испытани сѹдове єгѡ, и неизслѣдованни пѹти єгѡ. Такъ за трѹднам до понѧтя Таинницы Трцы Пренастоѧщеи, выразили то значне Онын Серафимове ѹ Ісаіи Стгѡ стоѧщіи коло Прстла Бжіа, мнѧчи кождыи з нихъ по шести крылъ. Тымъ Серафимѡ гдыем пренемотримѡ, ѡбачимѡ же тамъ двѣма крылома покрываютъ лица своѧ, двѣма ногы, а двѣма летаютъ. Пре закрытѣ лица своегѡ и ногъ, выражаютъ закрытое быти ѿ очеи розѹмѹ нашегѡ и своегѡ Таинницы Трцы Пренастоѧщеи понѧтѣ; и далтогѡ такем пребравши возывахѹ дрѹгъ къ дрѹгѹ глѧюще: Стъ, Стъ, Стъ Гдь Савасѡдъ, неполны вем земла славы єгѡ. на что и Павелъ Стыи мнѧчи взглѧдъ, а не шпырнчи что бы былъ Бъ? что єгѡ за натѹра? что забытность? вѣрою єдиною доходитъ, же в Бѣ три сѵть Персѡны, а єдинѡ єствѹ, такъ мовячи до Рымлянъ: Сѣ тогѡ и тѣмъ, и в негѡ вѣчнѣйшѧ, томъ слава вовѣки.

Такъ єстъ розѹмовни нашемѹ трѹднам до понѧтя Таина Трцы Стои, але такѡ єдиною вѣрою до-

ѣгнена быти можетъ, якш в Хрстѣ єдинъ Гъ, а три Персоны, щ то слово мое до Любве ваше мнѣ желаю.

Якш єсть Таемница Трцы Пренайтишей, щ разумъ нетылкш людскогш, але и Аггльска барзш оустаенная, самъ Хртъ Спитель выразна рекшн: Никтоже знаетъ Сна токмш Оца, ни Оца кто знае томш Сна, и емуже аще волитъ Снъ щкрыти, слухачу Православный. Что щбъяснячи Кюріанъ стый такъ мовитъ: Тебѣ єдиномуж свѣдома єсть Трца, и єдинъ Оцъ вѣсть Сна, и Оца знаетъ Снъ, анѣ щ когш, аж Хриа за щкровеніемъ єгш быкае познаный. Рекла Петръ стый доХа: [на обый єгш слова, выже кого ма глаголе быти?] Ты єси ХС Снъ Ба живаго; аж зарас глашнтъ шнегш: Блженъ єси Симоне Варъ Іона, якш плотъ и кровь не яви тебѣ, но Оцъ мой иже на небесѣхъ. И штвѣ єдинъ збытелей Црковныхъ рекл: Якм правѣ чалкой навыкн бѣглость? якм сила и тревалость мысли? якм быстрость розумъ онагш существа, (то єсть Трцы стоя, которам єдинъ Праведнымъ є Богомъ) досягнетъ Таемницъ?

Єсли алковѣмъ трудно познати, якъ Василискъ єдиным поглѣдомъ чалка забиетъ, якъ Салямандра в огню живетъ, и ненарушеной зостаетъ, и Ремора малам рыбка великій корабль предки бѣгомъ плывачій по морѣ задерже, яко Магнѣ камѣ немачи рукъ, ани дшѣ, з земли тяжкое желѣзш до горы подноситъ, якожъ Таемницъ Трцн Живоворящей познати може? Выразнл то Амвросій стый рекшн: Мнѣ правѣ неподобнам єсть рожена Божіего вѣдати Тайну, мысль оустаетъ, глась молчитъ, не мой тылкш, но и Аггликій; и ты положи руку на оустѣхъ, шпырати непристоитъ найвышшихъ Таинъ. Пытати алковѣмъ якш є єдинъ Гъ, єсли сѣтъ Три Персоны, алеш якш три Персоны, єсли єдинъ Гъ, Людскогш слабогш розумъ є мнѣмае. такъ мовитъ єдинъ збытелей Црковныхъ: Что себѣ хощетъ тое

Мѳ: 16, с. Кнп: 6 тра: Окре: Хртово:

Мѳ: 8г,

Фѳсній до Трзимвда Црк. Кнп: 6, ш немительно: Божева сна Бж

стый, умро: Кнп: а. Окѣрѣ Гал: 6.

бѣчи-

бѣ чинда̀ чинлѡ̀? ѣ̂сли Три, мнѡ̀ не чинлѡ̀? ѣ̂сли ѣ̂дино, гдѣ̀ чинлѡ̀? ѣ̂сли тѣ̀ды слы́шите Сл҃ха́ху, же Трiе сѵ́т҃ вѣ̀дите вѣ̀дящiй на Нб҃сѣ́хъ, Ѻ҆ц҃ъ, Сло́во, и҆ Дх҃ъ Стый, и҆ сiи́ Трiе ѣ̂дино҆ сѵ́ть: Нешпы́райте а҆нн доводѣ́те, ѣ̂сли Трiе сѵ́ть, мнѡ̀ ѣ̂дино҆ сѵ́ть? ѣ̂сли ѣ̂дино҆. мнѡ̀ Трiе? А҆ле ѡ҃вы́хъ сло́въ Бл҃же́ннагѡ Авгу́стина, ко́дый Авгт҃. сло: д, на҃пр҃ю же невѣ́даю, в҃ то́мъ Хр҃тiа́нинѣ ѣ̂стемъ, которы́й Трцѣ: ѣ̂дина́гѡ Бг҃а̀ въ Трцѣ вы́тти Йсповѣ́дую. и҆ да́лтогѡ̀ прида́етъ та́мже: хо́чешъ пра́вѣ вѣ́дати Бг҃а̀тваѡ̀ Кн҃гiе, то вѣ́дай, же невѣ́даешъ: Та́инна а҆́бо вѣ́мъ сiа́ Трцы вели́а ѣ̂сть, и҆ къ пра́вдѣ чѣ́сти го́дна, а҆ не шпыра́на, шпыра́ти о҆́нѣй, зухва́лствѡ ѣ̂, вѣ́рити Блг҃ѵ́тiе ѣ̂, зна́ти живо́тъ ѣ̂, и҆ Живо́тъ вѣ́чный ѣ̂.

Припо́мнѣте себѣ̀ Сл҃ха́че тое, мнѡ̀ къ мно́гѡ было̀ кото́рiи Трцы Сто́й Та́емници глубокость, ѣ̂диною ты́лкѡ вѣ́рою зброженѹ, хотя́чи слабы́мъ свои́мъ ро́зѹмомъ дойтѝ, ѿ вѣ́ры Правосла́вной ѿпа́ли? Сѵ́т҃ Кирiл Кнг҃д, проти: Тюлиа: Лѵцiа́на ѣ̂ды з нихъ за ре́чъ неподо́бнѹю тво́ю Та́емницѣ вы́тти ро́зѹмѣ́ли; На прiкла́дъ, Арiй нездо́жный за не прекона́ное пыта́ѣ ро́зѹмѣ́ли, мнѡ̀ Трн Персѡ́ны сѵ́ть ѣ̂дина̀ Бг҃а̀? Лѵцiа́нъ Ереты́къ та́кже твердна́лъ; Не вѣ́дали пра́вѣ что мо́вн: Трiе ѣ̂дино҆, и҆ ѣ̂дино҆ Трiе. Махоме́тъ нечнестоты́ по́лны погани́н в҃ свое҆ А҆лкора́нѣ на Хр҃тiа́нъ занездо́жныхъ ма́етъ, твердячи то, мнѡ̀ бы мы про́тивъ вшелякогѡ Пи́ема и҆ Фнлозо́фiи и҆ ро́зѹмѹ, трожское чнело̀ Бг҃ѡ́въ в҃прокажа́емо, же в҃трн пре́ себе́ зоста́вiй вѣ́рно. Йншiй за́сь полѣга́ючи на ро́зѹмѣ́ свое́мъ, мнѣма́ли трн Персѡ́ны в҃ Бг҃ствѣ̀ вы́тти ѣ̂дино̀, пре́з нѣкоторое собра́нiе мнѡ̀ мнѡ́гiе вѣ́рный чи́нятъ ѣ̂дино҆ Цр҃кокъ, для ѣ̂дной вѣ́ры, и҆ мнѡ́гiе ѡ҃бы́вателе ѣ̂дино҆ мѣ́сто, и҆ мнѡ́гiе Мѣ́ста ѣ̂дино҆ Цр҃тво. Мы за́сь вѣ́дачи ѡ҃ то́мъ, же та́къ ѿстоя́тъ та́йна Трцы Прнна́йстѣ́йшiй ѿ понѧ́тъ ро́зѹмѹ нѡ́шегѡ, мнѡ̀ ѿстоя́тъ Нб҃о ѿ земла̀, вѣ́дѹгъ Ісѹ҃ Не: ѡ҃вы́хъ сло́въ Бж҃iихъ: ѣ̂ли́кѡ ѿстоя́тъ Нб҃о ѿ зе́млѧ, та́кѡ ѿстоя́тъ пѹ́ть мои́ ѿ пѹ́тiй ва́шихъ, и҆ ро́зѹмы

ва́шн

башн ѿ разѹма моегѡ, вѣрон Кѕкон проскѣщенн прн набати повнннымсмо, же Престо́й живоначалной Трцы Таемница, аннзделѣем бытн неподо́бнам, анѣ розѹмови противнам. же неѣ рѣч неподо́бнам, показѹет Златоѹстый Стыи́ з Пнсма Стогѡ мовлчн такѡ: На́ трое рождѣленный е́сть свѣтъ, звлаща Нб̃ных, земных, н пренепо́дных. Мнѡго е́сть Патрїа́рхѡ, а ѣдна́кѡ тылко Трох себѣ называ́етъ Бг̃ бытн, Авраа́ма, Іса́ка, Ія́кѡва; недам тогѡ жебы нкто́й Бг̃ Моѹсе́ѡвъ, Іѡнфо́въ, н нных, але трох, дам чести трох переѡн в Бг̃ствѣ. Мнѡго е́сть Іерѣѡвъ, а тылко трох прнпомнна́етъ Ѱало́мникъ: Мѡѹсе́й н Ааро́ въ Іерѣохъ е́гѡ, н Самѹна́ѡ вопрнзыва́ющнхъ Имѧ е́гѡ. Мнѡгѡ е́сть царе́й, а тылко хвалебнам па́мать трох зостала: Дв̃да, Езекі́и̃, н Ѳеі́и̃. Мнѡго е́сть Аггло́въ в Нб̃ѣ, а тылко три показа́лнсѧ Авраа́мови. Мнѡго днй Бжнхъ ѥ́сть, а ѣдна́кѡ ходна́лъ Авраа́мъ трндн н трн нщн, абы сна своегѡ ѡфѣровалъ н показа́лъ та́йнѹ. Іѡна Прркъ мо́гъ бытн в мо́рѣ мнѡго днй, але тылко былъ трн днн, абы та́йнѹ назначн̃. Ѳ лю́дѹ нзранскогѡ трн чны Кнзтва былн, Іерѣ́йство, Ца́рство, н Прркство, ѡпро́ нхъ нкто́ нны. Рогъ тежъ Олеѥ́м посвщенїа былъ ѣдннъ, трн зась да́ры, да́р Премро́ств, Крѣпо́ств, н Доброта́ѡвств. ѣдно́ было Помазанїе, н помазова́нн былн Ца́рїе, Прркѡве, н Іерѣ́и̃. ѣдн Рогъ, ѣдно Помазанїе, значнло ѣдность ѣ́ствы, трн зась Да́ры н тромкй Помазанй̃, значнли Трцѣ Персѡ. Же не е́сть рѣч неподо́бнам, невспомнна́ючн мнѡго свндѣтелства з Пнсма Стго, мкѡто; Се о́блакъ свѣтлъ ѡсѣнн нхъ, н се глсъ нз о́блака глм: Се е́сть Сн мо́й возлюблёный, ѡ немже благоволнхъ, тогѡ послѹша́йте. Непрнпомнна́ючн ѡбыхъ: Егда́ прїдетъ Ѹтшнтель, егоже а́зъ вам пошлю ѿ Ѻц̃а Дхъ нстнны. Непрнпомнна́ючн н ѡбыхъ: Посла Бг̃ Дха Сна своегѡ. н нных нездѣчо́ных. тѡ прнпомнна́, ѡтомъ вздмъ за фѹндамент мо́вы моей: С Тогѡ, н Тмъ, н в Негѡ

Зл҃ѣ҃ѡ҃ѡмн: ѥ҃. насло: с҃: Павѣ ѥ҃гда по коры ѥ҃мѹ всѧ чекам:

Ѱа҃: чн

Бц҃ы: нг҃

Мѳ҃: кг҃

Іѡа҃: ѣ҃

Гл҃: д҃,

вѣчнѣмъ, томѹ слава въ вѣки Аминь. Жеѡбразно положна Сѹ Тогѡ, и Тѣмъ, и въ Немѹ вѣчнѣмъ, выразн въ Бжствѣ Трцѹ персѡнъ. Же прида не тѣмъ, але томѹ слава, показа тыхъ трохъ персѡнъ єность єствѹ Бжскогѡ. Же не єсть противнам розмовн, такнмъ показѹю доводомъ; єсли знайдзетсѧ єдна натѹра въ єдномъ Упостасн якѡ въ кождомъ Аггелѹ, мнѡгѡ Упостасѣй въ мнѡгнхъ натѹръ, але мнѡгѣй натѹры въ мнѡгнхъ Упостасехъ, якѡ въ мнѡгнхъ Аггелахъ, мнѡгѡ въ єдномъ, якѡ въ чловѣкѹ, где двѣ натѹрѣ дша и тѣло въ єдно Упостась чловѣчю сходатсѧ. Прето слѹшнам єсть, и вѣры достойнам рчъ, выснавати єдно єство Бжє, и тое нескончоное быти въ мнѡгнхъ Персѡнахъ, въ Ѻц҃ѣ и Сн҃ѣ, и Дх҃ѣ стомъ.

Православне тѣды и Хр҃тнѧско выснаваемъ въ Бц҃ѣ три Персѡны въ єдномъ єствѣ, не прє єдно рожє, якѡ три чловцы оучастництво натѹры єдного чловка, ко въ трохъ чловкахъ, єдного три Чловенства числомъ рознчнем; въ Трохъ жъ Бжскнхъ Персѡнахъ не єдного три Бжства числомъ рознчнем, ко нмачей три Персѡны быти бы три Бг҃ѡ. Анѣ прє собранє, якѡ многнхъ вѣрнхъ, єдного Чловка, многнхъ ѡбнвателѧ, єдно мѣсто, Мнѡгнхъ мѣста, єдно Чрство; Трца жъ Сѹщ҃ам не складаетсѧ з Персѡнъ, поневажъ єсть нерадѣлнам, найпростшам, и вшкаго złożєм не мающам. Выснавае три Персѡны Бжскнхъ, а єдно число єство въ всѣхъ, и єдно въ кождыхъ зособна, все въ всѣхъ, и все въ кождой зособна Персѡнѣ, бе розности, раздѣлнм и числа. И дам того мовн єдни з Ѻц҃ѡвъ цркѡвныхъ: Маю что быма лчнѣ, и что бы нелчнѣ, Єство єдно єсть, Персѡнъ три. И знѡвѹ: Межи всѣми рчами, которнхъ слѹшне єдно называющем, вержнтъ єдность Трцы.

Трца єсть єдна створитель всѣхъ речей Бг҃ъ. Трца Сщ҃а єдна несмертный єственѣ Бг҃ъ. На ѻбразъ той Трцы чловкъ сотворенъ єсть, в которой има ѡкрщенный знѡвѹ ѡновлаетсѧ, Крщенный за быти,

въ Има

въ Имѧ Ѻц҃а, и Сна, и Ст҃аго Дха. Самъ Сп҃тель нш҃ъ на оучнлъ, абы мы҃ Трцы дѣланїемъ начало създанїя своего вѣдѣли, такъ въ имѧ Трцы оусновленїя благти зажнти моглнемо. Единъ теды Правдивый Бг҃ъ Ѻц҃ъ, и Сна, и Дха Ст҃ый, Который вшехмоцною своею, добростїю и мр҃стїю творитъ чловки, и оуправеданвлаетъ грѣшниковъ. Единна Ѻц҃а и Сна и Дха Ст҃аго натѹра, але не Единна Персона. Ѣсли кто вызнаетъ Ѻц҃а и Сна и Дха Ст҃аго быти Единой натѹры, абы ѿтѹль навелъ Единъ въ Бг҃ствѣ Персонѹ, и мѣйте его҆ за Савелїана. Ѣсли Кто три персоны Ѻц҃а и Сна и Дха Ст҃аго, та вынавлаетъ, абы ѿтѹль трохъ персонъ, три раздѣлный навелъ натѹры, и мѣйте его҆ за проклатого Ар҃їанина. Же Савелїане, въ Ѻц҃ѣ, и Снѣ и Дх҃ѣ Стомъ Единъ прнпаю естество, то правда; Але ѿтѹль наводѧ Единъ въ Бг҃ствѣ персонѹ, то фалшъ и ересь: Поневажъ сама Ц҃ркоу Мтка нш҃а при Единомъ Ест҃ствѣ въ Бг҃ствѣ оузнаетъ быти три Персоны, спѣваючи завше: Слава Ѻц҃ѹ, и Снѹ и Стомѹ Дхѹ. Же Ар҃їане въ Бг҃ѣ оузнаютъ быти три Персоны, то правда; А же ѿтѹль нездожный смѣю наводнти три Натѹры, то мѣный фалш и ересь: бо такъ естъ Единна натѹра Ѻц҃а и Сна и Ст҃аго Дха. же не Единна персона; Инша Алкоуе Персона Ѻц҃а, инша Сна, инша Дха Ст҃аго. Ѣсли за кто Ѻц҃а и Сна Единой быти вызнаетъ натѹры и ровнымъ быти твердитъ Ѻц҃ови, Дха зась Ст҃аго иншаго быти ѿповѣдаетъ ест҃ства, и меншимъ на Ѻц҃а и Сна, не за Бг҃а, але за створенне его҆ маючи, Такого имѣйте за Македонїанина ер҃етика, а не за Хр҃тїанина. Кто зась вызнаваетъ и вѣруетъ такъ, же въ Бг҃ѣ Единна натѹра, а три Персоны, три Персоны, а не три раздѣлный въ нихъ натѹры: Же мы҃ Ѻц҃ъ, и Снъ, такъ и Дхъ Ст҃ый Ест҃ Бг҃омъ и Сътворителемъ всѣхъ рѣчей, такого имѣйте запрадѣдного Хр҃тїанина.

Мы҃ зась ѥсть Дхъ Ст҃ый такѧ Бг҃омъ мы҃ Ѻц҃ъ и Снъ, такимъ Пнема Стого ѡбменмъ доводы.

Іѡа:гл. Вы что колѣкъ Отц дѣлалъ в Хѣ Чловѣцѣ, дѣлалъ тежъ и Дх стый. Посла Отъ Ха, мкю са мовитъ в стмъ Іоанна: Единъ нѣмъ, но азъ, и послакимъ Отъ. Послалъ егю и Дхъ стый, кълыгъ ѡбы слоу Іаи стмъ: Ниѣ гдь посла ма и Дхъ его. Ѡстн Ха Отъ, мкю мовитъ Іоаннъ стый: Егоже Отъ ѡ стн и посла въ мнѣ. ѡстна и Дхъ стый; Такъ мовитъ са ХС: Дхъ Гдь на мнѣ, егоже ради помаза ма. Въплощенїе Сна справова Отъ, мкю мовитъ Апл Пав: Посла Бгъ Сна своего въ подобїи плоти грѣха. Справовалъ и Дхъ стый, бо мовитъ Маѳей стый: Рождшесла в нем ѡ Дха ста е. Чюда творитъ ХС силою Отца кълыгъ окы словъ Хтовы: Отъ въ мнѣ пребывамй тои творитъ дѣла. Творитъ и силою Дха стого, так сам мовитъ: Азъ ѡ ДСѣ Бжїй игою быхъ. Отъ Сновли Авторо бы, жебы себе зана офѣрова на смрть, так мовитъ Апл: Иже Сна своегю не пощадѣ, но за ны вса предалъ е егю. Авторо быхъ и Дхъ стый, так тоже мовитъ Апл: ХС Дхомъ превѣчны себе принесе непорочна Бгу.

Іѡа:гб. Отъ Ха прива ѡ смрти до живот, и мови писанїе: Егоже Бъ воскрси разрѣши болезни смртныя, мкю не бѣше мошно держанъ быти емъ ѡ нем. И на иншомъ мѣцу: Якоже коста ХС ѡ мртвыхъ славою Отчею, так ѡмы в новости жизни дахо. Тоежъ вчинитъ и Дхъ стый, мкю мовитъ Апл Пав: Дхъ въскрсивша Іса ѡ мртвыхъ живе въ кас. Коли тѣды Дхъ стый въ всѣхъ справахъ и дѣланїахъ, ниле до кнѣшихъ справъ, не ѡлучоный есть ѡ Отца и Сна, але весь, еликъ творитъ Отъ, и Снъ, сїа творитъ и Дхъ стый. Прето Дхъ стый з Отцем и Сном, е единымъ правдивымъ Бгом, тогожъ естества: бо которыхъ есть единно и тожде дѣланїе, тыхъ единно и тожде есть естко. Что тѣды слухаючы православный розумомъ любимъ и Агланымъ в Кѣ есть недосагнене, недоходимо доводами, але вѣрою единою, вѣруючи и кыснавчи, же Трца стаа и Живоначалная едина есть Бг, так

Единъ

ѣдн, же вѕгладѣ ѣдинѣ жадной немѣ рѣчахъ сотворенны так досконалой ѣдности, которамбы з Бзкою простотою и ѣдностю зровнѧти могла. что выражаючи стый Григорій Назіанзенъ, такъ мовитъ: Тымъ Бгъ всѣ створенѧ превышшлетъ, же ѣдинымъ простымъ ествомъ замыкаетъ недлучоный бланости, Ана чтъ раздѣленїм в Бзстѣ тр̃о Персѡнъ, а ѣности ествѣ и Бжва з Црквою мцкою нше выснаваймо: Слава О̃цу, и С̃ну, и Стомѹ Дху. Слава О̃цу, которы насъ сотвори, слава С̃ноки, которы насъ Кровю своею ѡкупи, слава Дху Стомѹ, которы на своем благтю ѡстнлъ. Слава О̃цу, который насъ преѹстави, слава С̃ну, которы насъ ѡправда, слава Дху Стомѹ, которы насъ ѹблажитъ и прославитъ, а выснаваючи побожнымъ срцемъ, заволаймо до нем такъ:

Ѡ Трце пренайстѣйшая! Ѡчтн Гонам нетленно! ѣдине Бже въ ествѣ, Трчислены в Персѡна, просто, вый в срца наша, правду, стобливость, Правотъ, досконалость, ѡчисти срца наша ѡ всякой змазы грѣховной. Справъ, абы дѣла наша пред тобою были праведна, истинна, ста, з Законом твоим Бжим згажаючїмсѧ, якшбысмо твердымн, и непоколебимымн в твоей любвѣ, и вѣрѣ пребывали, тебе славнѣ, Чтнли, и Хваливи, навѣки вѣкѡмъ, Амнь.

Слово трѣтее на стую Живоначалнюю и нераздѣлнюю Трцу.

Слава О̃цу и С̃ну и Стомѹ Дху.

От такое бетъ Тешлогов здане, же дѣла нас до подзѣрховных знако, посполитый ѹсть всей Престой Трцы, Слухачу Православнѣй. Не тылко створене видимых и невидимых рѣчій, але накетъ самое ѡкупене наше, нась стагаетъ до прычы справованых ѡное, всей Пренайстѣйшой прынесветъ Трцы, якш спѣваетъ Цркова: Нераздѣлимой стой

с: Гріго: Назїа зенъ:

Трцн поклана́емем, Та́ко наⷭ сп҃сла є҃стъ. Ꙗкѡ
вся Пр҃тая Трца в Мр҃іи справова́ла воплощє́нїе, так
вся Трца дала Хр҃тови живо́т лю́дскїй, тѣло и Кро́вь
неѡц҃ова́нную ѡ҃нѹю цен҃ѹ, котора́ю бы наⷭ мо́гла
вы́кѹпити. Ꙗкѡ тѣ́ми Кро́вїю свое́ю Пренаи҃стѣ́йшою
вы́кѹпилъ наⷭ ѿ неволѣ́ пекла́нои҃, и҃ в дн҃ь хвалѣ́бно
вознесе́нїа своего́, до О҃ц҃а свое́гѡ запрова́дилъ, а
Дх҃ъ ст҃ы́й вчера́йшого дня вндѧ́ме на ц҃р҃ковъ
зстѹпи́вши тое ѡ҃повѣ́дилъ Цр҃кви ма́тцѣ на́шои҃,
Которая ѿ такъ вы́сокого вы́шше́на натѹ́ры на́шеи҃
ѹ҃ра́довавшисѧ, на зна́ вдя́чности, не є҃дно в К҃ст҃ѣ
персо́нѹ за тое, але ѡ҃разъ вси Три вы́славѧтъ сп҃ѣ-
ва́нчи зако́не: Сла́ва О҃ц҃ѹ и҃ Сн҃ѹ и҃ Ст҃ѹмѹ Дх҃ѹ. О тѣ
Трохъ К҃зкихъ Персо́нахъ, и҃ є҃дности Сѹщества ѝхъ,
на потомъ, в чо́мъ ма́емъ выража́ти Трцѹ Ст҃ы҃ю,
ни҃ѣшнее мое́ сло́во до ла́скъ вашихъ мц҃ти ѡ҃вецѹ.

Вѣ́ра Правосла́вная Хр҃тїа́нскаⷭ, не тылко на то́
зале́житъ, абыⷭмо прини́мши Кр҃щє́нїе ст҃о́е
вызнава́ли бы́ти є҃ди́наго К҃га Правди́ваго,
Которы́й сѧ ѩ҃вилъ, и наⷭ самы́ сотворилъ, Слѹха́чѹ
Правосла́вныи҃; але тежъ и҃ нато́, абыⷭмо в є҃ди́номъ
К҃ст҃ѣ Трн вы́знава́ли и вѣ́рнаи҃ бы́ти Персо́ны, О҃ц҃а,
и҃ Сн҃а, и҃ Ст҃го Дх҃а, ро́дзе́ныи҃е межи́ собо́ю Вла́сностя́ми
Персона́лными, то́ест҃ъ а҃ є҃дино натѹ́ры К҃зкою. Тѣ́
мо́вятъ Ст҃ы́и҃ Ѧ҃ѹгѹстѝнъ: Правди́ваа҃ вѣ́ра
є҃стъ, вѣ́рити же К҃га, в Сѹщестѣ́ є҃стъ є҃дность,
а҃ в Персо́нахъ Трца, сі́а вѣ́ра, живо́тъ дш҃и є҃стъ.

Коли́ а҃лкоⷭмъ ведлѹгъ фїлософїи, є҃дно є҃ст҃во
створе́ное є҃дного ро́жа́ю, зна́емъ ѩ҃зыкъ знаи҃дѹетъ
в мно́гихъ того́ є҃ст҃ва состáвѣхъ, а҃лко ѡ҃бо́ихъ,
дáлеко ба́рзѣи҃ в К҃зѣ дла є҃гѡ наи҃вы́шшои҃ доскона́-
лости ма́емъ вызнава́ти, ѩ҃ж є҃дно є҃ст҃во, є҃дно
ли́чбы знаи҃дѹетъ в Трехъ Персо́нахъ. Наѹ́чаетъ на́
того и҃ Цр҃ковъ Мц҃ка на́ша, гды прини́мши вторы́шо
дня, на мц҃ѣце о҃бло́женца своего́ Хр҃та, Пр҃ест҃аго Дх҃а
ѿ О҃ц҃а зосла́ного, ведлѹгъ ѡ҃ны́хъ слóвъ Хр҃товыхъ:
Ꙗ҃ѕъ ѹ҃мы́лю О҃ц҃а, и҃ Ина́го ѿ҃ѣ́шлю вамъ,

Іоа. 16.

да

да бѫдетъ сі̀ нáми въ вѣкы; выслáвимъ Трцѣ Стѣю показующи в нéй wбразъ и éдность существа, и рóзность Персóнъ. Éдность существа, колѝ не при кóей зѡ̀бокна Перóнѣ кладéтъ wбщее слóво: Слáва, áле wгвлóмъ при вéсѣхъ, гды мóвитъ: Слáва Wцу̀ и Сы̀ и Стмý Дхý, дабы знáти, же хочáй три ѥ̀ст в Бжствѣ Персóны, межѝ собóй рóзличные; éдна éдина ѥ̀ст нх̀ Слáва, éдино ѥ̀ствó, éдина Сúла, и éдино Бжствó. В тыхъ тéды вы речéныхъ слова выхвалúвши Трцѣ Пренайстúшую, тогѡ̀ по нáшо потрéбѣ Црквѡ̀ стáм, éсли нетогѡ̀, áбысмо мóгли Крщéніе стóе въ Имá тыхъ Персѡ̀ на сéбѣ, прéвыснае Трцы стóю, могли пріúти до мéногѡ и досконáло éю познáнм и видéнія в Нéѣ. Что тѡ выражá Пáвелъ сты̀й, гды мóвилъ дѡ Кѡринфя: Блгодáрю Гдá нашего Iс Хá, и любы Бá и Wцá, и причáстіе стóго Дхá бýди съ вéмы вáми, éсли не тое, же нúчего немóжемъ прúнти до спéнія, и до вéдѣнія Трцы стóю в Нéѣ, тúлко прéз выснáне éю на земли? тѡ̀ бывъ показующи вéмъ намъ пýть до спéнія, котóрое залéжитъ в выснáню Трцы стóю, мóвилъ сáмъ Хс рекъ до Wцá своегѡ: Се ѥ̀ст живóтъ вéчный, да знáютъ тéбе éдинаго нéстинаго Бá, и ѥ̀гоже послáлъ ѥ̀сі Iс Хá; знáчне нáм кáжетъ Три Персóны Бжствá. Wцá, гды рекá: Любы Бá Wцá. Сы̀на, гды рекá: Блгóсть Гдá нашегѡ Iс Хá. Дхá стóгѡ, гды рекъ: и wбщéніе Дхá стóго бýди съ вéмы вáми.

Чúтаю въ Кнúгахъ вторúхъ Паралúпоменóнъ, же межѝ нúшими wздóбами дóмъ Соломóнового, было мóре мѣдяное, кодú пóлное, прéдвéрми Црквóвными, на двáнадцати волáхъ мѣдяныхъ поставлéное, з которúхъ три глядѣли на Пóлночъ, три на Зáхо, три на Полýдне, три на Востóкъ. Мóре мѣдяное прéдвéрми поставлéное, значúло Крщéніе, котóрое wбычителéй нéкоторúхъ назывáетъ двéрми нúшихъ сакраментóвъ. Двáнадцать волóвъ, которúи тое мѣдяное держáли мóре, и по три зних смотрéли навúсь чотúри чáсти свѣта, зна-

Ко: гі

Iѡа: кі.

Пара: г: д.

Мѳ:ѳи

чнан Двана́цать А҃пто́лѡвъ при Кр҃щє́нїи сто́мъ, по всѣ́мъ сѣ́тѣ ѡ҃повѣ́данїихъ Имъ прест҃о́н Тр҃цы, Крестячи Нарѡды въ Имѧ О҃ца, и Сна, и ст҃а́гѡ Дх҃а. Была и Скрыжа Примѣ́ра, в которо́й чтыри най-дорожшїе Клейнѡты хованыи были; Лѣ́ска Моусѣ́ѡвѣ, дв҃ѣ Таблицы зако́на, и Манна з Нб҃а дана. Ѳ҃пре́тѡгѡ, ещѐ была и Лнхтарь свѣтячїи, тайный Рѣчи заслоно́н роспростёртом при ст҃а́м ст҃ыхъ закры́тые почасти показующїи. Скрыжа примѣра є҃дина, была знако́ є҃дино́и в К҃ст҃ѣ натвры, три шныи Клейно́ты, трох҃ъ перешѡ К҃ск҃ѣ. Ф҃ѣ́бром О҃ца, была Лѣ́ска, которам є҃ знако́ мо́цы и повагн. Ф҃ѣ́бром Сна, была Таблиц, которомужем прнсно́не мѣ́рость, до которо́и належи спо́собъ и оустано́вь подавати до добро́жнтїа. Ф҃ѣ́бром Дх҃а ст҃ѣ была Манна, которам в себѣ замыкаетъ сла́дко и до́брость Дх҃ѹ ст҃о́мѹ належнтую. Лнхта свѣтячїи въ Чрскѣ, была знако́ вѣры сто́н, которам на въ К҃ст҃ѣ закры́тые три Перешны, и є҃дность є҃ст҃ва почасти показуетъ. Ко мо́ѣи є҃дннъ бѹтыль Чрко́вны: Вѣра є҃ст҃ выснана Кадолнческогѡ свѣтло. Амо́жнам рещи: Вѣра Православнам, є҃ст҃ то О҃рёл быстрелїо́ный: мѣ́ѣ ковѣмъ О҃рёлъ є҃ст҃ъ быстро взро́кѹ, такъ, же нєсмрѹжаючи о҃ка, на промѣнн сн҃чные смотрнтъ; так Вѣра ст҃а́м, такѡ́н є҃ст҃ъ быстрости, же в самѣи натвѣ К҃ск҃ѣ неподвнжне клєпнвши о҃чи, нерожде́не О҃ца, Рожєнїе Сна, и похожєнїе Дх҃а ст҃гѡ, Сѹщество є҃дность, и Тр҃цѹ Перешнъ, вѣрнтъ и выснава́етъ.

Немѣан тоѣн свѣташтн в҃ѣсѣ Пшга́не, Слѹхантежъ в мкїе бавды, колш позна́нам Богѹ҃ъ попадалн, кшлн ѹ҃хъ подшбныхъ себѣ быти змышлялн. Мѣрнншве Богѹ҃ъ чтнан чѣрныхъ, малогѡ нѣса. Трачнкшве, рѣдыхъ и червѣ́ныхъ. Арапчнкове срѣгнхъ, и тварїи ѡ҃кр҃тныхъ. Навет самн Фнлосѹфове пшгаскїи полѣганчн на ро́сѹмѣ своѣмъ, немшглн прїнтн до позна́нам Б҃га, Гды стоѣбючнем до рѣсныхъ цнѣтъ людскнхъ, рѣсныи Бшгн ведлѹгъ о҃бразa и пшдобнєства члвчєческогѡ быти

розѹмѣлн. Іѡвнша чнннлн бога мѡцы, мнѡчн вгглѣ на мѡ҃ Чеѕарекѹ҃. мнѡчн вгглѣ҃ на ѿвлгѹ҃ н мѵрѣлш Гемѣское, чнннлн бога Мѣрса. мнѡчн вгглѣ҃ на мѵдро҃ н вымѡкѹ, чнннлн бѡга Мнкрїѹша, а҆ за богнню Мннерѵ.

Цр҃ковь Мт҃кн нша ѿ Дха ст҃го проѕѣщена вѣрою, неполѣгнѡчн на розѹмѣ҃ н аргѹмнитѣхъ фнлозо҃фскнхъ, самою вѣрою дошла҆, нже҃ ѥдннѣ ѥ҃ бг҃ѣ в сѹществѣ, а҆ трнчнслѣнный в҃ Персо҃нѣ҃. тако мѡвн Августнн ст҃ы: Анн тоже О҃цъ. которїй С҃нъ, анн тоже С҃нъ, которїй О҃цъ, анн тоже Дхъ ст҃ый, который О҃цъ н С҃нъ, понеже трн. О҃цъ, н С҃нъ, н Дхъ ст҃ый; але сама҆ Трца ѥдннъ ѥ҃стъ бг҃ъ сѹществомъ.

Сгѹпѣнне, которое рѣчными вѣдерѣцами выражаан понѧтїе дшн, на поно҃не ѥдннаго бѣ, нже҃ нанвышшой всѣхъ рѣчнй прнчнны н рожд҃, малѡваан чл҃вѣка в пой зрѣнно бѣрѕо покажногѡ, з которогѡ оу҃стъ выходнло мнце; шдѣлнѥ было Нѣной фѣрмы прѣтыканое злато, в ѥдной рѹцѣ скнпетръ, в другой пом҃, але цр҃квѣ. Обрѣ҃ чл҃чїй значнлъ ласкавость, н доброть Бжскѹ, мнце з оу҃стъ выходнчое значнло створенне свѣта. ко шквль кышлн всѣ рѣчн створенный, ѥлнн нез оу҃стъ Бжїнхъ, всѣдгъ овыхъ словъ ѱаломнника мовлчогѡ: Ѩтѡ тон рѣчѣ н быша, тон повелѣ҃ н создашасѧ? Нѣной фѣрмы ѥ҃кнм златом҃ прѣтыканам, выражала Нѣо, Звѣздамн н променямн слнчнымн проѕѣщено, скѹпетръ бы знакомъ прнчнны ѥдной нанвышшой всѣмн рѣчамн справѣчнѣ. Цр҃квь значнл вѣчность, але о҃пѣтность Бжскѹ, которою весь свѣтъ задержѹет҃, нкш мовн Солѡмо҃: Досягае҃ ѿ конца даже до конца крѣпко, н разсмотрѧет҃ вся блго.

Выражае҃ в томъ Трцѣ ст҃ѹю, гды хочан рожаемъ, стано҃, Кондицїен, Лѣтамн, Розѹмомъ, ѥ҃стество межн собою роный, вѣрою ѥднакъ, Надѣею, н Лнковїю ѥдно ѥмы, нкш ѿ пѣршнхъ Хрт҃ѣанахъ мовнтъ Бжтвенный Лѹка҆: Народѹже вѣровавшему, бѣ҃ сѣрце н дша ѥдина҆. О тое н Х҃с спѣнтѣ҃ О҃ца своего проснмовчн: млн тм҃ О҃че, да вдѹ҃ ѥдно, нкоже нмы.

ѿ золо-

О золотый на той час былъ вѣкъ! Котораго Христіане выражающи зъсополную межи собом любовъ, едно и згоду Пресвятой Троцы в самѣ себѣ, та згольное и любовне жити, же вшехъ едина была воля, едина душа, едино сърце, единий учителъ, единъ глаголъ. А теперъ, ахъ нестеты, якъ далеко тот вѣкъ! Христіанское имя на себе носимо, але єности, згоды, и зъсополной любви Троцы Пресвятой, в самыхъ себѣ не выражаемо. Крстимося въ Имя Троцы Стой, але у тож запожитъ, гды пришедши до розумъ, зносимо онуи пренесгоды и не любовъ? со якъ едно Бжство є звѣскомъ трехъ Перонъ, такъ любовъ є звѣскомъ христіанъ. Якъ в Бжствѣ вси три Перони выражающи межи собом едно, и зъсополную к себѣ любов, єни а таже называющем именем; На приклад, называетем Отцъ Богом, и Снъ єБга, и Духъ Стый єБгъ. Называем Отцъ Гдем, и Снъ єГь, и Духъ Стый єГь. и про: Так перетым Христіане, едины называлнем Именем, якъ то Братіямн. Кгды кто былъ Царем, Кнзем, Гетманъ, и про: Кгды кто былъ Архіереем, Іереем, Бителе и про: Найполѣшомъ една называем брато;

Єгре: є навет са Хс Спнтель, нестыдаючем нарнцати на братіен. Инакшій теперъ далеко межи Христіаны обычай; Вынесе Бга кого на старшинство, щедрн мѣсти, шлахетности, богатеты; то уже єм поломъ чакъ нечинн брато, але Господнно, запонѣвши оно,

Матѳ: что Хс до Бчнико своей рекл: Ненарнцайтеся бытам, едн бо є Бчитель ваш Хс, вснже вы братіа єстѣ.

Межи Перонамн Бжскимн, и штоль велнкую познати можемо любовъ, же едина Персона роднш з своею другою Персоны коронитъ чести. Отцъ гды мѣлъ Сна своего на сей зоолати падолъ, єсли бы кто єго навкн не славлалъ, такъ погрознлъ рекшн:

Б. Кнн: Моей Галнн: Такъ тот, иже не послушаетъ словесъ єго, єданкоже глетъ Прркъ въ Имя мое, азъ штмщъ емъ. Сна взаемнымъ способомъ Отцевской чести коронячи, выгналъ продающихъ и купующихъ з Церкви, и мовилъ:

Нетво-

Нетворѣте Дому Оц҃а моегѡ, дому купланагѡ. Іѡа: в҃
Боронилъ чести Дх҃а ст҃гѡ, гды реклъ: Иже речетъ Мѳ: в҃і
словѡ на Сн҃а Чл҃чскагѡ, ѿпустится ему, а иже речетъ
на Дх҃а ст҃гѡ, не ѿпустится ему ни всей вѣкъ, ни
в будущій. Дх҃ъ ст҃ый боронячи чести Сн҃а Бж҃гѡ,
ѡбличилъ міръ ѡ грѣсѣ, якѡ не вѣрова въ Хр҃а. Якѡ Іѡа: ѕі
можемѡ выразити тую зубополную Любовъ Трохъ
Персѡнъ Бж҃скихъ? такъ, гды власный нш҃и кривды
и взгарду терпливе зносити будемѡ, ѡ кривду за
Бж҃ію и Ближнихъ, нетылкѡ словами, але и оучинкомъ
такъ стояти будемѡ, ижъ гды потреба оукажетъ,
и оумрѣти, оной боронячи, не будемся зборонятн.

Єдинъ з Монархѡвъ, взялъ былъ себѣ за клейнотъ,
два Круги, єдінъ нб҃ный, другій земный, и подписалъ:
БОРОНІТИ БЖ҃ЕЙ ЧЕСТИ И ѾЧИЗНЫ ЖЕЛАЮ. Мѣсто
двохъ Кругѡвъ, за клейнотъ подалъ намъ Хс҃ Спсітел,
два степени Любви, Бж҃скои и ближнего. Гды реклъ:
Возлюбиши Гд҃а Бг҃а твоегѡ всѣмъ ср҃цемъ твоимъ, Мѳ: кв
и всею душею твоею, и всею мыслію твоею. то далъ
намъ Кругъ Нб҃ный. Гды зась придалъ: Возлюбиши
Искренягѡ своегѡ, якѡ самагѡ себе. то далъ намъ
Кругъ земный. что при томъ всемъ за напись, єсли не то?
БОРОНІТИ БЖ҃КОЙ ЧЕСТИ И БЛИЖНЯГО ЖЕЛАЙТЕ.
Выразилъ тое ѡбое Мѡѵсей, гды в оуразахъ своихъ и
кривдахъ терпливымъ будучи, в кривдахъ Бж҃скихъ,
и Ближнихъ, такъ былъ горливымъ, же разъ стоячи
за честь Бж҃ію, многѡ тисячей забилъ балвѡ-
хвалцовъ: Сотвориша Сн҃ѡве Левіинны якоже гл҃а имъ Исхо: лв
Мѡѵсей, и паде ѿ людей в той днь до трохъ тисящъ
мужей. Боронячи за чести Ближняго своегѡ, єдинаго
забилъ Єгуптянина, якѡ мовитъ писаніе: Видѣ Исхо: в
Єгуптянина біюща нѣкоего Євреанина ѿ братія єго
Сн҃ѡвъ Ізраилевыхъ, ѡзрѣвжеся тамѡ, и самѡ, и не-
видѣ никогоже, и оубивъ Єгуптянина.

Показала Тр҃ца ст҃ая великую свою и противкѡ
намъ добрость, нетылкѡ же насъ сотворила, але же
и образу своегѡ намъ оудѣлила, давши, Память,

Розумъ

Розумъ, и воли, выражаемыя и мы почасти, и в то
славословим Пртую Трцу, яко добръ нашихъ, данныхъ
намъ ѿ Бга, оудѣляемыя немощнымъ оныхъ людемъ,
якоже слѣпымъ, хромымъ, немощнымъ, сиротамъ,
вдовамъ, странным. А якш Отцъ не тылко любы
Сна, и Стго Дха, але добра своего всегш оудѣляетъ
онымъ, такъ и мы не тылкш повиннымъ любити
ближнихъ своихъ, якш то людей оубогихъ, стран-
ныхъ, слѣпыхъ, хромыхъ; але тежъ и добръ нашихъ
оным оудѣлати, не тылкш слушбы, але и оучинко,
не змышленую любовъ противъ онымъ ѿказуючи.

Змышленую любовъ, такъ выразна Езопъ в своихъ
фабулахъ, вспоминаетъ Лва Единого Пастыра пылнючого:
Видѣли ести Елени, которы оуткнючи ноши, абы ѿмени
небы поиманы? которому пастырь голосно ѿповѣдил:
Не видѣлимъ, а тотъ палцемъ показуетъ мѣсце
гдесь некорая Елень былъ скрылъ.

Слухачу Православный, подобнымъ тутъ до ѿного
Пастыра тым, что словамы любовъ свою, згоду, и
единство воли ближнему своему ѿказуютъ, доброе ѿ не
пре всѣмы даютъ слово, корона егш, а оучинко в не
пріятелскомъ великимъ емъ ѿворочаю, выдаютъ егш на
смерть; ѿ которыхъ слышесь тое мовити можеш, что
Быт: 45 Іосиф выреклъ до Іакова: Глд Іаковль, рзцѣ же Іаковы.
то е, якъ ко цирымы себе тебѣ показую быти пріятелмы, а оучинкамы зостаютъ тебѣ непріятелмы.

Гды теды слухачу, при выслыханю Трохъ Персонъ
в Бзтвѣ, а единости ихъ Существа [хочай естесмо
межи собою розными кондиціями, стано, лѣтами]
выразимо в себѣ единость воли, любви истинной, и
згоды, которую межи собою не порокнаными спосо-
бами заховуютъ Три Персоны Бзтыи, Отцъ, и Снъ, и Дхъ
Стыи, певна нета, же тотъ на земли ѿ Престои Жи-
вотворящей Трцы ѿдержимо ласку и Благословенїе, а
в Небѣ живо вѣчный, когда згода, любовъ, и единство
Ѱал: рлв воль, тамо, якш мовитъ Ѱаломникъ: Заповѣдалъ
Гдь Блвенїе, и животъ до вѣка, Амнь.

Слово

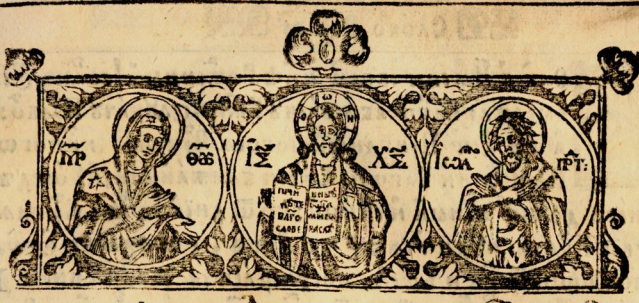

СЛОВО А. НА РЖ҃ЕСТВО С: ІѠАННА ПРТЧІЙ

ІѠАНЪ БѢДЕТЪ ИМА ЄМѢ. ЛѮ: А.

КГДАСЄ ЛЮДЄ НАШЄ СВ҃ТЇЙ РОДЪ, ПОСПОЛИТЄ НАПЄРЄ ПРІЇМВЮ НАБНЄСКА ПО РОДИТЕЛѢ СВОЇ, АННЇ ИМА СВОЇ ВЛАСНОЄ ПО МКѢ СТѢ ПАРОНЄ, СЛВ: ПРА: РОДИСА МКОМУ ЧАРЄВИ СЇ ЯКО СЕНАТОРОВИ, А ЧИ ЗАРАЗ ЖЕ НАЗЫВАЮ ИМЕНЕМЪ ЄГѠ ВЛАСНЫМЪ НЄТЪ. БО ТА МОВА: ВРОДИСА СЇ ЧАРСКІЙ, АБО СЇ СЕНАТОРСКІЙ. ШО ВЫСА ПРЄТОЄ ЗНАЧИЛОЄ ЧИ ТОСА ДВЄТ ЗА СКЛОНОСТИ НАТВЫ ЧЛѢЙ ДО РѢЧЕЙ ЗЄМНЫХ? КОТОРАМ НАПЄРЄ ЧЛКА, ТО З ТИМИ ВЛАМИ, ТО З ГЄРБАМИ РОДИТЕЛЕЙ СВОЇХ, А НИ З ВЛАСНЫ ЄГѠ ИМЕНЄ НА СВ҃ТЇЙ ВЫПРАВЄ, ЖЕЛАЮЧИ АБЫСА ЛЮДЄ НА ТЇ СВ҃ТЫ ВКОРЕНАТИ И ОУМНѮЖАТИ В СЛАВЄ И ЧЇТИ СВ҃ТОВО МОЛИ. ЧИ ТЄ ТОСА ЗНАЧИ, ЖЕ НЄ КОЖДЫЙ РОДА-ЧЇЙСА МОЖЄ БЫТИ ДОСТОЙ ИМЕНИ СТѢГѠ, КОТОРОЄ ЄМѢ Ѿ ЦРКВИ ПО БОЛѢ БЖЇЄЙ ДАВАНО БЫВАЄ? БО НЄ КОЖДЫЙ ИМА В СЕБЄ СТОЄ ЖИТЇЄ ВЫРАЖАЄ СТОКАНЫ. АЄГДЫ РОДИСА С: ІѠА ПРТЧА, ЧАК НЄ ТА ЗЄМНЫЙ МКА НЄНЫЙ, ПОСѢЖДАЄ ЄСТЬ А ОУСТАВЫ, БО РОДИСА НАПЄРЄ З ИМЕНЄ СВОЇ ВЛАСНЫ, КОТОРОЄ ЄЩЄ ПРЄ ГОЖЕСТВО Є, ѠЗНАМИ РОДИТЕЛЕВ ЄГО ЯВЛА: НАРЕЧЄШ ИМА ЄМѢ ІѠА. НЕ МЇ БОКТ ІѠА С: ПРТЧА СТАРАТИСА Ѡ СВѢТА СЕГѠ СЛАВЫ И БОГАТСТВО, АЛЄ НА ВСЄ ТОЄ МЄЛ ПРЕКЛАДАТ, АБЫ ИМА ПОЛУЧИВШИ СТОЄ, ИМА ІѠА ЗНАМЕНЫТЄЄ БЯГТ, ВЫРАЗИ ТОЄ ЖИТЇЄМ СВОЇМ НАЙ-СТОКАНШИ, БЯГТИ БЖЇЄЙ ПОЛНЫ, ПО ПИСАНОМУ: ЛЫШЄ Є ИМА ДОБРО НЕЖЄ БОГАСТВО МНОГО, И ЛЫШЄ СРЕБРА И ЗЛАТА БЯГТ БЯГА. ЧЕМЪ БЫ ИМА ЗНАМЕНЫТЄЄ БЯГТЬ ПРИНЯЛ ІѠАНЪ С: ПРТЧА? Ѡ ТОМ НЫТИ ЄГѠ, А КЫ ПОЛЗЪ ВАШЕЙ ДХОВНОЙ, СЇЄ БѢДЕТЪ СЛОВО.

Прнс:кв

Колн

Колн в Имени своимъ нѣтъ Рожденный Іѡаннъ С: выражаетъ Благодать Божію, слухачу Правду: а Онъ есть Приближшаго Царствія Небеснаго Наслѣдникъ Благодѣтелемъ Божіимъ сближаемый, Невождъ до него достоитъ Первый и Единый: со Отъ днѣй Іѡанна Крестова Царствіе Небесное нудимъ; [то есть, поводомъ его, запомощію Благодати Божіи, восхищаемъ славолюбне:] показуетъ то Отъ Имене своей благодати, же и всѣмъ чловѣкомъ Родящимъ на сей свѣтъ, потребенъ Отъ всѣхъ Благодати Божіи на помо, абы могли заслужити живота вѣчный, в Царствіи Небеномъ: Благодѣтелемъ бо есть Спасенне, и Даровање Божіе е живо вѣчный, потверждаетъ то Апл. Ефес. Ри: 9.

Тамъ теды Благодѣтъ Спасенная всѣмъ родящимъ чловѣкомъ, зважаемъ Отъ Бога наперед Двоякая быти, то есть: Вдумнѣ чинячая, которая дае чловѣку, абы мол своего злого спанѣя достоупити, Корячи при ней добрые дѣла; и Дамо данаа, которая дае чловѣку, абы могъ нный до Спасенія помоный быти: анбо бы при ней и не Корилъ кто самъ дѣлъ добрыхъ, але цѣкомъ дамо взгардо себе Отъ мѣлъ. и Отакъ то дамо данъ ласкѣ рекъ Апл: Коимждо дается мѣлое дха напозѣ, то е, дается дар на пожитокъ дшевный ближнихъ; мѣкто: дар пропов'ди, прорецтва, исцѣленя, и иные позвощіе. Аколи Кони. Мат: 6.

И анбо бошаа есть Благодѣть Вдумнымъ чинячая, мѣкъ Отъ всѣхъ спанячая. За добрые дѣла чловѣка Отъ Манъ; Анголи сама Дамо данаа, дрогимъ тыко полезнаа, и Ей жадныхъ своихъ дѣлъ добрыхъ: Единакъ гды всполъ Отъ кладеа им тые Дары совокупатъ, тымъ еще далеко бошимъ предъ Богомъ оучинѣ чловѣка: со Иже сотворитъ и навчи, сей Великій наречется в Царствіи Небеномъ. Мат: 5.

Важмож тотъ еси мѣлъ в сесъ нѣтъ Рожденный Іѡаннъ С: двоякую твою Благодѣть? мѣ пекне; со и самъ в творенію дѣлъ добрыхъ жестокій жилъ повседскій, в пустыне, ни хлѣба мдаа, ни вина пѣя; и другій проповѣдаа: Сотворете плоды достойны покаанія. Ак: 3. Мат: 3.

Пише Іѡвъ Снъ Отъ Іс Навинѣ: Бы по Имени своемъ Великъ, [и вседавъ нишого тіхтъ далеко бошій] на спасе Спасе м

бранныѣ, то и слышне рекѣ ѡ Стомъ Іѡаннѣ Прѣтчи, же Великій по имени своимъ, нелѣпо тыячетъ блазни вдячно чинячой; але бошій далеко на спнїе нный, нелѣпо тыячѣ блазни твне данои. Великая є рѣч самомъ себѣ быти добры, выгодным, что є блазни вдячно чинячои: бо Стый Іѡаннъ Прѣтча, гды так стыло жилъ напѹщи, же вина и сикера николиже пи; але далеко болшая иных до доброчинности, до цнотъ заправити, что єстъ блазни твне данои, многихъ заправилъ Стый Іѡаннъ Прѣтча приводячи до покоты. Зачим великъ быть по имени своє, далеко болшій на спнїе ных. Ниѣ имѣ твоє ѡ Стый Іѡанне Прѣтчи! тако возвеличи Гдь, якш николиже ѡтыйдетъ хвала твоѣ ѡ устъ чловѣкъ! Азажъ не єстъ та слухачъ, гды болшъ знайдземъ межи люми Іѡанновъ, а нижели ных? Что бы то ктомъ была запрчына? Ни изъмо трудъ нашои, тылко, да не ѡйдѣ хвала єгѡ ѡ устъ чловѣкъ. Тотъ нетылко имене показал Стый Іѡаннъ Прѣтча, же имѣ ємъ блазни Божа, але и в рѣчи самои. Маетъ свѣтъ Іѡанновъ много, але именемъ тылко, нерѣч самои, со многи ожывают именни Стго Іѡана Прѣтчи, але немногии цнотъ єгѡ наслѣдзютъ. Оных всѣкш ѡтгонл Іѡаннъ назвалъ Прѣтчи, же Хѵ упередилъ часъ блазни, а теперъ на земли то Прѣтча, ктш в передъ до корчмы, а нижели до Церкви, кто в пере до грѣхъ, а нижели до цнотъ. Стый Іѡаннъ Прѣтча, якш єуангелистове ѡписуют, никомъ до чередника неказалъ, тылко єдиномъ Спнителеви Хѵ, рекши: Нѣсмь достоинъ да ѡтрѣшъ ремень сапогѡ єгѡ. А предотечи Дяволскїи карѣи вѣнерамъ, Геленамъ до сапогѡвъ кланяют. Прѣтча Хѵ водои полибалъ Хѵ, а Предотечи Дяволскїи, что разъ себе Бахусовыми вокалы полибают. Зачим много Іѡанновъ именемъ, але не рѣчи, много Предотечовъ, але не Хрстовыхъ. Кто тѣды якш имене, так рѣчи хочетъ быти Іѡанномъ, нехай наслѣдзетъ цнотъ єгѡ, нехай забше єгѡ при помнилетъ, бо С: Іѡаннъ Прѣтча наказываетъ школи

цнотъ. кто хо́четъ сто́тканвости, кто хо́четъ на
выкнѹти до справедлнвости, нехай ѥгѡ завше в вѣтѣ
маетъ; бо ѡнъ ѥ́стъ сто́тканвости фо́рма, внѣрвно
справедлнвости. Кто хо́четъ захова́ти дѣтво до
конца, вѣтыдъ, чтостъ, нехай на па́мати ма́етъ
сто́го Іѡа́нна Пр҃тчѹ, бо ѡнъ ѥ́стъ дѣтва зерца́ломъ,
вѣтыдѹ тыствломъ, чтотꙑ ѡ҃бразомъ, тѣ мо́вит҃
Хр҃сто́съ. Повѣда́ть пѣды сты́й Іѡа́нъ Пр҃тча
ведлѹг ла́ски вдо́чно чинѧчо́н, себѣ ѥ́дннаго завча́л
з Бго́мъ, а вѣдлѹгъ ла́ски тѹне да́ной до ѡ҃правда́-
нїѧ прнво́днаъ нннхъ, то́жъ вѣдлѹгъ того пѣршо
рождѣлѣнїѧ ла́ски, славшне мо́жемъ рчн: же нмѣ ѥмѹ
Іѡанъ. Дрѹгое раждѣлѣнїѣ ла́ски, а ѕлобли́ве вдо́чно
чинѧчо́н, на ла́скѹ пр҃ендчѹю ѝ послѣдствющю.
Ла́ска пр҃ендчаѧ назыка́ттъѧ вглаждшъ дѣла
до́брого, на кото́рого чинѣнѣ ѡ҃ Бг҃а да́ттъѧ. Послѣд-
ствющаѧ зась вглаждом ѡ҃правда́нїѧ, тѣ мо́вит҃ С:
Авгѹстнн҃ъ: Пр҃ехо́дитъ, абꙑсмо оу҃лѣчени былн҃, по-
слѣдствѹетъ, абꙑсмо дале́чнвшнѧ чтымн зосла́вали.
Оупережа́ет҃, абꙑсмо поволо́нымн былн҃, послѣдствѹ҃ѣ,
абꙑсмо былн҃ прослáвлены. Кто справѹетъ, же чла́къ
ма́ет҃ ѡхо́тѹ къ накожѣнствѹ, ѝ къ ѥ́нншнмъ цнота́?
Благть пр҃ендчаѧ. Кто справѹетъ, же неоу҃ставла́ет҃ъ
в нн҃ѣ? Благть послѣдствющаѧ, бо мо́вит҃ъ Авгѹстн҃:
Оупережа́ет҃ абꙑсмѡ побѡ́жне жнлн҃, послѣдѹетъ
абꙑсмо с нн҃мъ завше жнлн҃. Речетѣ: Сты́й Іѡа́нъ
Пр҃тча, чн мѣлъ тый ла́ски в себѣ, повѣда́ж нмѣ
ѥмѹ Іѡа́нъ? мѣлъ. мѣлъ ла́скѹ пр҃ендчѹю, бодха
сто́го ѥ́полнѣнъѧ ѣщѣ ѝ з҃ чрева Ма́тернѧ; мѣлъ по-
слѣдствющю, бо не тылко смертѣлне, але вѣдлѹгъ нѣ-
которꙑхъ бо҃ителѣй, ѝ повшѣхне нездрѣшнлъ, что ѥ҃
Благтн послѣдствющой. такъ мо́вит҃ ѣдннъ з Бго-
слóвковъ: Благода́ть оу҃пережа́ет҃ грѣшника, абы былъ
Пр҃вны, послѣдствѹетъ Пр҃вника, абы не бы грѣшны,
оупережа́ет҃ подопта́ногѡ, абы вста́л, послѣдствѹет҃
вставломѹ, абы не упа́лъ. Але что мо́вилъ Іс҃а сты́й,
мѣлъ ѡ҃ные ла́ски? ѝ ѡ҃вшѣ сам ѥ҃ ла́ской оупережа́ючю

Іѡтъ҃: Кнн: ѡ ѥ҃стест҃ нбдтн: глаіа,

ѝ посл҃-

й послѣдствующею. Предъжающею ѹбо Предтча, ко мѡкѡ Ангелъ до Захарїи: предидетъ предъ нимъ духомъ и силою Ілїиною. Мѡкѡ ѹбо всякомѹ лѣкарю ѹпреждаетъ славу, такъ Стый Іѡаннъ Предтеча ѹпреждающа Ха, которыи называетсѧ славою Божїею, вѣлгъ ѱалмистъ: Востани слáво моѧ. Есть лѣкарскою послѣдствующею, ко мѡкѡ лѣкари послѣдствующїи повинность є҃ вчаснѹю ѡказаю подати, до выполненїа дѣла добраго, которое волѧ ѹчинити постановлѧл, и ѿдалити перешкоды, которїи могѹт зашкодити выконанїю дѣлъ; такъ Стго Іѡанна Предтчи повинность была перешкоды, которыи перешкажали людѹ жидовскомѹ до пов҃наго Бга, ѿдалити; и предъ навскъ вчаснѹю ѡказаю подати до выконанїа тыхъ дѣ, которїе Хс҃ чинити постановилъ. Зачимъ бы благодатною ѹпреждающою и послѣдствующею, вѣлгъ которыи главшие речено: Іоаннъ єдетъ Имъ ємѣ. Вдалможъ еще причины, для которыи Стыи Захарїа не иначеи, тылко Іѡанно єгѡ назвалъ рекши: Іоаннъ єдетъ Имъ ємѣ. Межи иншими причинами, и двѣ вынайдую. Першая, же на жаныи гоности, такъ в Станѣ дховномъ, мкѡ и в Станѣ свѣцкомъ, нѣма тыче правды, ничого иншого не повышае чака, тылко благодть Божїа. Тыи мовитъ Аплъ Павелъ: Никтоже приемае чести, точиъ звѣнныи ѿ Бга. Кто справовалъ, же на такъ высокиѣ ѹрѣдъ Аплскиѣ помкнено Павла? Ласка, ко мовитъ: Благодтию Божею ємъ, єже ємъ. Кто справовалъ, же Савла, Дѣла, ѿ жезло пастырскихъ помкнено до вскипер҃ѡ Церкви? Ласка, ко тамъ мовитъ до него Пркъ Самоилъ: Се помаза тя Гдь на Црство людемъ симъ, иже въ Ізан, иты первыи вдешн въ людехъ Ізлевыхъ. Видячи теды Захарїа Стымъ дхомъ же Сномъ єгѡ мкою понесеным бытн на великиѣ гоности, для того написалъ: Іоаннъ єдетъ Имъ ємѣ. Вдалъ то не великая гоность, всихъ Стыхъ в себе мети досконалости? Велика, маетъ Стыи Іоаннъ Предтча. Але что мовимъ всихъ Стыхъ? Что больша, Англовъ, а ѡтоважене хоровъ иншихъ, Стоважности и повности

прехо-

пріходитъ, такъ мовитъ стый Амвросій: Стоблаженство и слава ровне и повиновенство прешло стый Іоа всѣмъ англовъ; аще кто то справилъ? Богъ.

Двогам причина, аби далъ знати предтое нам, же якъ дѣлъ добрыхъ зъ себе самыхъ неможемъ чинити, такъ тежъ скорбей и искушенїй безъ ласки Божей, неможемо знести. Же неможемъ зъ себе самыхъ доброго чинити, свѣдкомъ мн свѧтъ всѣ Теологове та Восточной якъ и захоной Церкви, которымъ згоне мовятъ: Чловекъ правъ зъ себе самого, тылко можетъ до грѣху, албо зъ себе тылко маетъ грѣхъ и ложъ. И дале, Волнам правъ волю, опущенам о помощи Божей, жаднымъ способомъ неможе мѣти правды, стялости, але на двтость, и пыхъ. Далъ ти Богъ очловече мѣзерный охотъ до матки, до поту, и до иншихъ цнотъ, знай, же тое нез себе самого маешъ, тылко зъ ласки Божей. Атакъ нехлюбъмъ, бо мовитъ едѣнъ бытель Церковный: Нѣчимъ не трека хлюбити, поневажъ нашого нѣчого естъ. Были такїе Геретыкове, и теперъ сѫ. Которымъ свой добры оучинко припысовали оправданье чловекое; але такй Оцове стый Синодане анадемъ предали мовечи: Еслибы кто рекъ чловекъ своимъ дѣламъ, бы богати Божей быти оправданымъ предъ Богомъ, анадема да будетъ.

Же неможетъ чловекъ, безъ ласки Божей знести скорбей, свѣдкомъ мн свѧтъ тыжъ Теологове, которымъ мовятъ, же волю в станѣ натуры упадлой немаетъ совершенной силы, до тяжкого искушенїя и скорбей знесенья, бы богати Божей. Нехайсь трождаетъ чловекъ, до кровавого поту, маючи пренагабанья, анижъ о свѣта, анижъ о тѣла, анижъ о дїабола, бы ласки Божей звѣтяжити неможе. Атакъ мовитъ стый Теофилактъ: Кожда правъ скобъ силы наши преходятъ, если бы онъ небыла намъ помочна. Со если коли могла быти на насъ тяшая скорбъ, тѣснота, и нагабанье, якъ теперъ, коли о всихъ насъ непрятели стнекаютъ! Южъ тотъ не знаетъ нашихъ

с: Θеоф: на Кол: гл: 4.

кѵ-

кѹзнесѣнію ѡны потрeба, але благти Бжїй. Просѣмо ѹбо сτаго Іѡанна Прτчи, боймa ємѹ благть. Котораго єсли вτы бѣдѣ, вτыхѹ нагабанахъ, до Ха за Прτчѹ ѹпросимо, до знаемо того, же и бѣд вшелакихъ побѹдемъ, и Чрτвш Нѣбое ѡдѣднчимъ. ѡХрτѣ Ісѣ, Гдѣ нашемъ, котѹромѹ ѿ насъ, съ Ѻцемъ и сτымъ Дхомъ належитъ честь, слава и поклоненїе навѣки вѣкѹвъ, Амйнь.

Слово Бнйгжтво с: Іѡаннй Прτчй.

Свѣтнанникъ свѣта, Денница Слнца Прτча.

Оказаючи рѹзныйѧ чѹда, которїимъ вЗачатїй, вРождествѣ, и вСамомъ животѣ сτаго Іѡанна Крτителѧ ѡказалн, слухачѹ Православны. На прнлад, якш чѹдо Зачалсѧ, чѹдомъ замкненый єщѣ вживотѣ, прнходячого Га почѹвшн, Матери своей Зелнкою радостю и весѣлемъ покаzалъ, якъ сама ѡтомъ свѣдителствуетъ мовачи: Се бо якш бысть глась цѣлованїа твоего къ ѹшїи моей, возыграсѧ Мацъ радощами въ чревѣ моемъ. якш чѹдомъ ѡбрѣзаный, нѣмый ѡцà своего ѧзыкъ, вымовный ѹчннилъ, якш чѹдомъ межи звѣрами живо прова дячи, самый найгрошїй звѣрята ѹкротилъ; такъ мовитъ єдинъ Зучителей Црквны: Смѡкн, и Лєпидъ, и Змїй, Іѡанна впѹстынѣ ховалсѧ. Могъ кодогожъ Зва запытати: Чтѡ ѹбо Ѻтрочà се вѧдетъ? не бле ѡповѣсте, гды Зѡцемъ єгѡ Захарїем речетѣ: И ты Ѻтрочà Прркъ Вышнягѡ нарєчешсѧ. не бле, гды єгѡ єщѣ болшимъ назовете на Прркà рекшн Зѧвгѹстйномъ: Нѣтъ Прркъ Іѡаннъ, болей бѣ на Прркà: и лйшше Прркà. не бле

тежъ

Лѣ: ѧ,

Ѡ Іѡанна Вппт: Нйсєйскі копро: гг, Ѡ Ѹгѣх: Кнн: Дн на Іѡаз

тѣмъ рещи, гды на Похвалу Преславнаго Рѫтва Его, з Церковь Матерь своею, шповѣсте: Кѣдетъ Свѣтилникъ свѣта, Денница Слнца Пртча.

Якw Свѣтилникw и Денницею Стый Іwаннъ Пртча, wтомъ до Любвѣ вашей Слово се мѣтоумыслилемъ.

Стрѣлою. Нитано нѣгды Страха, чтобы за тнтвѫ женѣ доброй далъ слухачу Православный, wповѣдилъ: Жена добрам, ѥто Свѣтилникъ ѥмам на Свѣщницѣ свѣтлѣ, ѥсли Стра, женѣ добрую и Бгомольную, в Словѣ своемъ пригровнялъ до Свѣтилника свѣтлаго, чемъжъ ѫ в семъ Словѣ моемъ, на Похвалу Преславнагw Рѫтва Стгw Іwанна Пртчи заложеномъ, немам ѥгw пригровнати до Свѣтилника свѣтлаго? ѫ речи з Христомъ Спителемъ: Іwаннъ Іwан: ѥ. в домѣ Бжиемъ вѣдетъ Свѣтилникъ горѧй и свѣтлй. Якожъ той немаетъ быти Свѣтилникомъ в Церкви Стой, которій ѥщем не показалъ на земли, ѥщем крылъ в жизнѣ матки своей, ѫ оуже почалъ горѣти и Свѣтити? Горѣти любокію кѫ Хѣ Спителю, и Преблгкенной Дѣ Мріи, якw мови ѥдинъ з Бтителей Лев Пап Церковныхъ: ѥщем правѣ не народилъ, ѫ оуже въ чревѣ къ Слогра: 1. wбразилъ, абы Мріинѫ пригомность славилъ, и Онѫю всей цслившости началwмъ и коренемъ Матри своей Елисаветѣ пригомную показалъ. Свѣтити за навкwм, и нными мнwгими добродѣтелми. Такъ мовитъ Амкроси Стый и Θеwфилактъ: Поспѣшилwсм правѣ Іwанна зажинаніе родwмъ, абы Ха познал, Любй, Бшанова, и книгичую Дѣ wвнта. Амкроси, и Θеwфилакт На той часъ, ѫлвовѣмъ вземлъ, даръ Пророчествіа wХѣ, и ѥнимъ мыслію мовилъ, на той часъ вземъ Бгть великую з нншими добродѣтелми Онои поспѣдующими, которою wсщенным былъ wгрѣха первороднагw.

Якw горѣлъ и свѣтилъ вжиwтѣ Матки своей той Бжій Свѣтилникъ, Стый Іwаннъ Пртча, выразно значне ѥденъ з показаныхъ оучителей Церковныхъ, рекши wнемъ такъ: За правды Свѣтилникъ горѧй, и барзо запаленый, которогw такъ Онималъ Промень

Нeный, же прихо Хва поyлъ, котoрый eщe aнъ самого себe зрозyмeти могъ. Былъ тeды оyжe на той часъ свeтильникъ горaй, але eщe по спyдомъ, покн на свeщницы былъ бы поставлены, и свeтилъ бы всeмъ, которы были в домy Гдномъ. В тoй алeковeмъ часe тылко eщe могъ просвeтити спyдъ свой, и eдной свeтити мaце, вeлю eй благoтoю ω крывaючи тaйны, рyшeнeм новаго возыгранiя.

Дрyгiй за оyчитель, такъ ω нeм мовитъ: Іоaнъ прaвe былъ свeтильникъ просвeщeнный ω Хa свeтo благти, горaй вeрою и любoвю, свeтлй слoвомъ и дeломъ. Который преслaвный eстъ, абы врагoвъ Хвыхъ посрамилъ, вeлyгъ oбыхъ слoвъ Ѱалмисты: Оyготовaхъ свeтильникъ помaзaнному моeмy, врагы eгω oблeкy стыдомъ. Ѱa: рла

Eсли ωзмемо деннiцy за Люцифера найкышшаго Aггла, маетъ и тoй тытyлъ на себe Стый Іоaнъ Прtча, такъ самъ Кгъ oнeм прe Прркa Малaхiю вырeкалъ: Се aзъ посылю Aггла моeго, и призритъ на пyть прeланцемъ моимъ. Люцифeръ былъ Aггломъ натyрою. Стый Іоaнъ прtча, eAггло повинности, житieмъ и wбычаямы. Eсли оyкaжемо eгω повинность, жесмо родны теперъ, дамнyги ω Снwвъ Iнaлeвыхъ wбратитъ къ Гдy Кгy нyхъ, и предйдетъ прe нимъ дхомъ и силою Iлiйною. wбратити eрца wцемъ на чада, и противныя въмрести Прaвыхъ, оyготовaти Гдви людy совершeнны. признaти мyсимо, же eстъ Aггълъ. Eсли оyкaжемо Житiе eгω и wбычaи, якω жилъ въ Пyстынни, признaемо, же eстъ Aггълъ. такъ мовитъ Злaтоyстый Стый, и Никифoръ: ω самого прaвe дeтинскa зaвше на пyщи жи, не зажывaючи покрытя, aни Лoжа, aни Трaпезы, aлбо что инaкого такового шyкaлъ: але Aггълскимъ нeкоторы живото къ плoти смeртeлной въeзжалъ; пiйде бо кeмъ ни мдый ни пiя. Найкышшимъ в чести былъ Aггломъ Люцифeръ межи всeми Aгглами. Стый Іоa Прtча, найкышiй eстъ межи всeми Прркамы, Патрiaхамы, Злaтоyстый omnia, на Мa: Никиф: кiторiя Кнна, г: кд.

Aпaмы

Аплами, Мчнкамн, Дѣвственнцкамн, и иншмн Стымн. такъ самъ Хс спнтель о немъ кцрекалъ: Мѳ:ѵі. Невѣстѣ рожденнцй Женамцъ болій Іѡанна Крстлм.

Зрозцй тцтлословъ Люде насемъ свѣтѣ надцваю ем Велнкнмн, Іѡвъ Стцй зогастѣ, и щастм, почнтанцй былъ за Велнкого. такъ мовн писанїе: Іѡ: а. Кѣ еко егѡ овѣ семъ тцсячей, Веліюдъ три тцсячн. Сѵпрѵгъ волови пѫ го, и овлнцъ пцсомцъ пѫ сотъ, Бездн ѕ и слѵжба емѣ многа зѣло. Мардохей дмъ прїѫнн, и ласки Царской, вдворѣ Цско почнтанцй былъ за Велнкого. Азарїм Велнкнмъ надцванцй є ѿ Товїн дмъ зацности рода, богды емѣ ѿ повѣдѣлъ Аггл: Азъ емъ Азарїм Ананїн Велнкагѡ Сна. Речетъ до Товѣ є негѡ Товїм: ѿ Велнка рода ен. Сетъ ещѣ и такій чтом, Велнкнмъ надцваетъ, дмъ чнненъ чѵдовъ, Нсхо:ѳі мкѡ Мсѵсей, ѡ котором пнемѡ С: мокн: кѣ Мсѵсеи мѵжъ веліи, къ землн Егѵпетской. Тцй вѣкъ, которцй Пнемѡ надцваетъ Велнкнмн, зчасти тцлкѡ былн Велнкнмн. Іѡвъ мѵжъ Велнкій на востокѣ, Мардохей мѵжъ велнкій на дворѣ Цсковѣ. Ананїм мѵжъ Велнкій, межи Жидамн, Мѡѵсей мѵжъ Велнкій въ Егѵптѣ. Але Стцй Іѡаннъ Прчча, Велнкій ѡказасм Мѳ:є. вчастнй Нѣномъ, вслѵгъ ѡлцхъ словъ Хвцхъ: Йже сотворн и навчнтъ, сей Велій наречетсм въ Чртвїй Нѣномъ. Велн Іѡвъ Стгѡ пнемѡ надцвае Велнкн, дмъ достатковъ и щастм, Іѡанна Стогѡ ѿтвѣль далеко болшнмъ назвати можемо, видячн, же зоутробы Матки цходн, не преходячнмн и свѣтнымн достатками егѡ света, але Дарамн Дха Стогѡ Лѫ: а, зогаченый. такъ мокнтъ писанїе: и Дха Ста неполнмсм ещѣ нз чрева Мтре своем. Велн Мадохем надцваетъ Велнкнм, дмъ прнязнн и ласки Царской, и кто такѵю ласкѵ [невспомнаючи Мрїн] ѡбретѣ оу Чрм нѣнагѡ Ха, мкѵю ѡбретѣ Стцй Іѡаннъ Прчча? Велн Азарїй Товїм надцвалъ Велнкнм дмъ зацности рода, мкожъ Іѡанна Стгѡ Велнкнм надцвати немаем, которцй идетъ зрода Хвогѡ? Велн Мѡѵсей

Велнкн

келикимъ зостáлъ, оу Бгоупчиковъ, для чинéнá чюдъ, чинячи шный в лéтехъ дорослы, в лéтé мужескиx. Якоже немáемъ болшимъ далеко на Моусéа надзирати стаго Іоанна Предтечу, который ещéмя не оуродилъ, а оуже чюдá чинитъ? В животé замкненномъ бывши, веселитися и играти, чиль то не чюдо? чюдо. Веселéлся и игрáлъ стый Іоанъ Предтеча. Оупрошéнiи немовлéко, бывши Духа Прчистаго Мтри, чиль то не чюдо? чюдо. Оупрошéлъ стый Іоанъ Предтеча, коли на полнившегося Духа ста Елисавéдъ до Мрiи пришéшей в домъ свой заболáлá: Блáженна ты въ женáхъ, и блáженъ плодъ чрéва твоегw. Розвязáти немый языкъ шцéвши, и вымóвны оучинíти, чиль и то нечюдо? чюдо. рожденный и вымóвным оучинилъ стый Іоанъ Предтеча. Взбуждéнiи ещé сущта сегw невидимо Мтрью Божiю до спасéнiа, чиль то не чюдо? чюдо. Взбуждéнный стый Іоанъ Предтеча, коли рече Мрiа: Велúчитъ душа моя Га, и возрадовáся духъ мой w Бзé спсé моемъ.

Люциферъ якw найвышый бывши, всéхъ Аггловъ в себé замыкá досконáлости, такъ мóвитъ писáнiе: Всякъ кáмень дрогiй одéжда твоя. Стый Іоáнъ Предтеча, всéхъ стыхъ, Патрiарховъ, Пррковъ, Апóлов, Мчникóвъ, Дéвственникóвъ, Бчтелéй, и прочúхъ замыкáетъ в себé цнóтъ досконáлости. В немъ éдномъ знáйдеш, всéхъ Патрiархо, надéю Прркóв, любо Апóлов, Мчникóв стáтечность, Дéвственникóв чистоту, Бчтелéй премрость, Пстéльникóвоздержáнiе, и оубóзство, Исповéдникóвъ горлúвость.

Якw Люциферъ премрóстiю, пúкностiю, и лáскою всéхъ превышáлъ Аггловъ, такъ мóвитъ писáнiе: Кúпарисъ невóдамовшася наниgw въ Раи Божiи, где пре Кúпарисы оучителéе нéкоторыи розумéю Аггловъ. Та стый Іоáнъ Предтеча, тою премрóстiю, пúкностiю, и лáскою превышáетъ всéхъ стыхъ Божúхъ. Нле до премрéтя, шнъ éстъ Фенúхъ оучителéй, Кнзь Филосóфовъ, болшiй на Платóна, премрéнiй на Соломóна; и что рекла нéкоторая Θеокúтанина w Дéвé, то рекъ

Бчт: д ѡ стомъ Іѡаннѣ Кртлѣ : жевдет мѫ̀ мр, блгъ, ꙗкоже мретъ Агглъ Бжїй, радумѣ вс еже на земли. Ѱлм: мд Але до пѣнкности, ѡво мовитъ з Ѱломникомъ: Красота селнаѧ съ мною ѥстъ . Поѣзрнш на тѣлш, пѣнкный, бо вѣлгъ ѡнагѡ, томѣ ѥстъ подобенъ, которм называетсѧ : Красен добротою паче всѣхъ Ѱлм: мд сыновъ чловѣкихъ. Поѣзрѣ на дш̀, пѣнкный, бо присамомъ ѡщенїи розными ласки Бжїи Дарами ѥстъ ѡздобленый . Пвт: ѧ Натѵю ѥгѡ двоякую пѣнкность смотрячи Преблвѣннаѧ Два Мрїѧ мовитъ : Се ѥстъ добр братъ мой, и ѣщ красенъ. здобенъ Поле розность пѣнкныхъ цвѣтовъ . Стгѡ Іѡанна Пртчѵ, здобн Ѥкт: ѧа розность даровъ Дха Стгѡ , вѣлгъ ѡбыхъ самѣхъ Ѥзекїилъ Прка мовячогѡ : Бысть добръ въ высотѣ ѥгѡ, множествѣ ради вѣтвїй ѥгѡ. ꙗкѡ бы рекъ , быхъ пѣнкный в высокости цкѡ своей, для множества даровъ Дха Стгѡ. Ѡво зголя, чтѡ Пнемѡ Стѡе мовитъ ѡ Аллсомѣ Снѹ Двомъ , то и рекѣ на Похвлу пѣнкности С: Іѡанна Пртчи: ѥж ꙗкожебъ Бчт: д Іѡанъ , небъ такова мѫ̀ въ Іерлимѣ, и въ Іюдеи, хвленъ вѣлш ѡ патыи ногѹ, и довергъ ѥгѡ , небъ к нему повока. то ѥстъ, такъ пѣнкнымъ родитсѧ Іѡанъ Стый , же ѡ начлла жнтїи ѥгѡ , а доконца никтѡ на нѣ жднаго грѣховнаго не ѡбачи закалѹ.

Целитъ всѣх и благтїю, бо ктѡ з Стыи Патрїрха , кто Прр, кто Апл, кто Мчнк, кто Дѣвственнк, кто Бчтль, кто Прбный , кто Пѹстлнн и Испо- вѣдникъ ; а Пртча Стый , самъ ѥдинъ всѣ тыи в себѣ маетъ тытвлн . Выхвлметъ пнемѡ Стѡе Авлма з вѣры, Іслка з послушества, Іѡва з терпенїѧ, Іѡсифа з чтости, Мѡѵсѣа з кротости, з побожности Самѡила, з голнкости Іліи, з Стокнвости Два . Але гды нашн ѡбернем ѡчи на Стгѡ Іѡанна Пртчѵ, Ѳросн ѡбачимъ же, ꙗкѡ мовитъ Амвросїи Стый: Превышаетъ всѣхъ, преходи Прркшвъ, превоносѧ на Патрїрхи, и ктѡ колвекъ з женъ ѥстъ , нѣшнм ѣ на Іѡанна , Мѳ: ѳ вѣдлъ словъ Хвыхъ : Въ рожденны женами невости

бо́лѣй Іѡа́нна Кр҃тла. Невоста́ бо́лѣй бла́гостїи, невоста́ бо́лѣй чистоты́, не воста́ бо́лѣй Тѣ́ла ѕмерщвле́нїе, не воста́ бо́лѣй ср҃ца кро́тостїю, не воста́ бо́лѣй добродѣтелей высокости. Неха́йсѧ по҃неви҃ть вѣ́н, и̑ заслу҃ Почестьми пр҃ Маестатомъ Бж҃ствомъ цытатсѧ, невѣдетъ е҃дна́къ такогѡ, которы́й бы смѣ́лъ до прибли́женїѧ сто́гѡ Іѡа́на Пр҃тчи дости́гнѫти; е҃ди́нъ е҃сть, дру́гогѡ не ма́етъ, которы́й полнощны́мъ мѣ́жи Хо́ры Аѳ҃ѳа́скїѧ, вы́шей тѣ́сти тысѧцами, всѣ́хъ люде́й прехо́дитъ чины. О҃смотри́ тое добре́ сты́й Авгу́стинъ, гды вы́хваля́ючи е҃гѡ на ни́ныхъ высокости́ рѣ́клъ: Та́ прила́ла къ нему́ велїка́ вы́несло́сть была́, же о҃нъ са́мъ почита́ный была́ за Ха҃.

Пыха́ Люци́пера, з высокого мѣ́ста стрѫ́тила а҃къ е҃ дола́ сама́гѡ пе́кла. та́къ мо́кнтъ писа́нїе: Сни́йде сла́ва твоя́ въ а҃дъ, мно́гое весе́лїе твоѥ́. и̑ на нашо́м мѣ́стѣ: Мно́жествѡ ра́ди гре́хъ твоѥ́гѡ, на земли́ повергохъ тѧ. Покора́ сто́гѡ Іѡа́нна Пр҃тчѫ, з а҃да поне́сла до Не҃а, и̑ на Люци́феровомъ посѣда́ла мѣ́стѣ. мо́кѡ мо́кнтъ е҃ди́нъ з бо҃ви́телей Хр҃ско́выхъ. бо мо́кѡ в҃ ла́сцѣ, которая е҃сть сѣ́менемъ сла́вы [ѡ҃про́чъ Пр҃то́н бц҃ы] Невоста́ рожде́нныхъ жена́ми бо́лѣй Іѡа́на Кр҃тла; та́къ и̑ в҃ сла́вѣ невоста́ бо́лѣй на не҃. а҃бовѣ́мъ и҃мсѧ кто тѣ́хъ на земли́ ба́рзѣй пони́жаетъ, тѣ́мъ вы́шей в҃ Не҃ѣ сѣдаетъ. та́къ мо́кнтъ е҃ди́нъ з бо҃ви́телей Хр҃ско́выхъ: И҃мъ кто ѡ҃ сотва́ньїм свѣта смире́нїемъ ба́рзѣй превы́шалъ, тѣ́мъ ѡ҃ Кр҃а на бо́шую го́дность подне́сенный е҃сть. ѡ҃коль е҃ди́нъ з сты́хъ О҃цъ въ жи́тїихъ та́къ рѣ́клъ: И҃мъ себе́ ча́сто понижа́тъ къ смире́нїю, та́къ тѣ́мъ постои́ть въ высото́. мо́кѡ а҃бовѣ́мъ го́рдымъ, е҃сли въсхо́ндетъ на Не҃ѡ, а҃къ до а҃да нисхо́дитъ, та́къ и̑ смире́нїе, е҃сли сни́йдетъ въ а҃дъ, на то́мъ ча́сѣ возне́сетсѧ а҃ до не҃а.

Люци́феръ пре҃ го́рдыню не зачо́нше мно́жествѡ а҃гг҃лъ, з сла́вы Не҃ной з высо́ты стрѫ́тилъ до пе́кла, та́къ мо́кнтъ писа́нїе: Ско́тъ е҃гѡ ѡ҃торже́ трѣ́тюю ча́сть зве́здъ Не҃ны́хъ, и̑ повержѣ́ и̑ на земли́. сты́

рода.

Кнг҃: Кни: Б҃ гослова: д.

Авгу҃: слово кр҃ щенїѧ.

Іса: дь.

Езе҃кі

ѵ Кто мѣ́ньшїй грѣ҃шникъ гла: дг

ѵ Жи҃тїа Ѻц҃ъ. Кни: ѕ҃ гла: гѳ.

Пропо҃

Іѡа҃нъ Пр҃тча, пре҃ смрѣнїе, наѵѣ, и ст҃окаѧ҃ѡ
жи҃тїѧ своегѡ, неданѹ҂ное множествѡ грѣшникѡ҃,
з собо҃ потагнѹ҂ въ до нѣ҃. такъ мо҃ви бж҃ественный
Мѳ҃: г. Матѳе҃й: Исходѧ҂ше къ немѹ҂ Іерли҃мъ, и вс҃ѧ Іѹдеа҃,
и вс҃ѧ страна Іѡрда҃нскаѧ, и крещаѧхѹ҂ся въ Іѡрда҃ни
ѿ негѡ҃ и҃сповѣда҂ющеѧ грѣхи҃ своѧ. Агглъ за҃ѹ Лѹкѣ
Лѳ҃: а. ст҃го рекъ ѿ ни҃мъ: же Мнѡги ѿ сыновъ Іи҃левыхъ,
ѡбратитъ къ Гдѹ Бг҃ѹ и҃хъ. Ѩко Люцифе҃ръ своегѡ
чи҃ноу, бывъ вънегдѣ҃ником҃ дне҃вной досконалости
Аггловъ; такъ ст҃ы҃й Іѡа҃нъ Пр҃тча, вшедъ ѩко
досконалости е҃сть вънегдѣ҃ником҃, на котор҃ый вс҃ѣ
ѩко на досконалшое добродѣтелей зрцалѡ смо-
трѣти бѹдѹтъ, и свои҃ злыѣ ѡбы҃чаи поправлѧти.
на негѡ҃ смотрѧ҂щи, нечистыѣ чистыми, лако҃мый щедр-
ыми, не воздержный воздержными, гнѣваѧ҂вый кро-
кими, гордый смрѣными, грѣшны҃й справедли҃вым бѹдѹ҃.
Сн҃: и. Сели҃ зась Денни҃цу҂ беремо за звѣздѹ҂ Ютренкѹ҂,
е҃сть и҃ нею ст҃ы҃й Іѡа҃нъ Пр҃тча, косм теперъ
въ домъ ѿц҃а своегѡ Заха҃рїѧ ѡбладаа҃лъ, ѩко
Пѳ҃: ѕ Звѣздѧ҂ ѹтренѧ҂ по ересѣ҃ облакъ. Ита҃къ гды
кто на҃ запыта҃етъ, Что сей҃ принима҂ющій ѩко ѹтро?
всп҃ѣчне речи҃ можемо: Іѡа҃нъ Пр҃тча. Ѩко Ютрѣнка
межи҃ нощ҃ю и҃ днем҃ сродѣетъ; е҃ лаковѣм҃ конце҃м҃
ночи҃, а҃ начаа҃ломъ дня. такъ ст҃ы҃й Іѡа҃нъ Пр҃тча,
сродокъ держи҃тъ межи҃ Законом҃ъ и҃ Бл҃гтю, такъ
Мѳ҃: і҃. мо҃витъ писа҃нїе: Вси Пр҃ци и҃ Законѡ҃ до Іѡа҃нна про-
рекоша҃. Же е҃сть конце҃м҃ Закона, дла того҃ на-
Лѳ҃: ѕ. зываетсѧ Пр҃комъ, вѣдлугъ о҃бычаѧ слове҃ Хр҃товыхъ:
Что и҃ди҃ достоѧ҂ вѣдѣти до дому҂ Заха҃рїи҃? Пр҃рка ли?
Же е҃сть начаа҃ломъ Бл҃гтї, называется болшимъ на
Пр҃рка, ѩко тамже рекъ Хс҃ Спа҃ситель: е҃и҃ хо҃щете
и҃ лише Пр҃рка. Ѩко Ютрѣнка нѣчто ма҃етъ з тѣ-
ности, и нѣчто з мности; такъ ст҃ы҃й Іѡа҃нъ
Кр҃титель, вземъ нѣчто и҃з тѣмности и҃з мности.
Вземъ з родительїи тѣмность грѣха҃ первороднаго
Ѱа҃: рн҃. мовлчи з Ѱалѡмника҃: Сѣкѡ въ безаконїн҃хъ за-
чатъ е҃м҃; ѿ дха҃ зась ст҃го вземъ мность, Бл҃гти

ѡ Сщ҃ан-

ѡсщáнiе, ꙗкѡ мóвитъ стый Áпстлъ Пáвелъ: в҃детъ совѣдъ въ чести ѡсщéнъ и блгопотрéбенъ вáцѣ, на всякѡ дѣлѡ блгоꙋготовáнъ. Гáкѡ гдь вꙁы́де Ютрéнка, радѡ́ннικове оу҃тѣшáютъ и крѣпятъ, тáкъ гдéмъ народнáꙗ стáꙗ Іѡáнъ Предтча, Дiáволове Проклáтый ꙗкѡ óкрѣтный рабѡ́ннικове, котóрiи дшú нáши завсегдá оу҃тѣкáли, и в пéклѣ крылéнъ, тáкъ мóвитъ Ѱалмúста: Ѡ запрещéнiи твоéгѡ побѣгнýтъ, и ѿ глáса грóма твоéгѡ оу҃страшáтся. В҃ исхóдѣ Ютрéнки, рослá спадáетъ зóблакωвъ нá земли. въ Рождествѣ стáгѡ Іѡáнна Предтч, рослá блгти Кѣской зХа Спсúтела, и Мрiи Мтúки егѡ́ ꙗкѡ зóблакωвъ спáла на Захарíю стáгѡ, и на Елисавéдъ. и чтóжъ бы то была за рослá блгти? дáр прр҃ствíя. бо Захарíя мóвитъ: И ты óтрочá Прр҃къ Вышнягѡ нарéчешися. Блгвéнъ Гдь Кѣ Iлéвѣ, ꙗкѡ посѣтúлъ и сотворúлъ ѡ҃слáбленiе людéмъ своúмъ. Елисавéдъ зá: Ѡ҃кúдѣ мнѣе, ꙗкѡ прíйдетъ Мтúи Гá моегѡ къ мнѣ, Блгвéнна Ты въ женáхъ, и Блгвéнъ плóдъ чрéва твоéгѡ. Спáла рослá блгти Кѣской и на всѣхъ óкрестъ Iерли́ма живýщихъ, колú мнóзи ѡ҃ Рождествѣ егѡ́ рáдовалися, мнóзи мрдíе и блгвéнствѡ Кѣское за поводомъ егѡ́ прíимокáли; поневáжъ прíйдетъ на свѣтъ, дáти рáзумъ спнíмъ людéмъ егѡ́, въ ѡ҃слáвленiе грѣхóвъ нхъ мрдíю рáди мáти Кá нáшегѡ, в нúхже посѣтúлъ насъ Востóкъ совы́ше. Я ꙗкѡ Гáкѡ Патрíарха борýнися зÁггломъ, почáсъ Ютрéнки ѡ҃ негѡ ѡдержá блгвéнѣо; мóви Áлексѣ пснáнiе: рече́ емꙋ Áгглъ, пѣ́снмa, вꙁы́де бо свѣ. Сéй же рече́: Непýщѣ тебѣ́ ащe не блáвнши менѣ, и блгословú егѡ́. Тáкъ ѡ҃ сéмъ нáшемъ новонарóженномъ Ютрéнки, стóгѡ Іѡáнна Предтч, спáла рослá лáски мрдíи и блáвéнства Бжого на Цр҃кωвъ стѣи, ꙗкѡ мóви пснáнiе: Ѡ рослú Нéбныя свы́шше вдетъ блгословéнiе твоé.

На ѡ҃стáтѣ ꙗкѡ скорýпки Мóрскiя, почáсъ исхóдꙋ Ютрéнки ѡ҃верзáючнся, и рóсу Нéбну прíимýчи, дорогúй в себѣ замыкáю Маргарúты; Тáкъ грѣшнúкове

в, Тнб,

Ѱа: рг,

Лѯ: а

Бы: лб,

Бы: кг

з сеи нашеи мысленои Ютренки Іоанна Стогω, рωсу науки приймуючи, зачнутъ в себѣ дорогіи добродѣтелей Маргариты: кто сокрушеніе ω грѣхахъ, кто сповѣдь, и оучинене за грѣхи кто чистоту, смиреніе, послушаніе, воздержаніе, и оубозтвω.

Стыи Іωанне Пртче, до тебе смо тепер вси приступили, ꙗкω до свѣтилника Свѣта, и ꙗкω до Денницы Слнца, з овыми похвалными Црковными словесы: Свѣтилникъ свѣта денница Слнца Пртча. запалиж срца нша любовію ку Бгу, так, жебысмося при тебѣ свѣтилнику Бзкомъ вси обернули в свѣтилники
Іωан: а. свѣта, просвѣщающагω всякагω чл҃вка грядущагω въ миръ. Ꙗкω Люциферъ за и Ютренка, справъ пре млтвы свои, же бысмо чисты Аггльски житіемъ, пре очима Бжіими такъ ꙗсно свѣтили, ꙗкω бысмω и сами оваго имени, Люцифе, годными могли быти. Впроважает Ютренка Слнце на наш земный Горизонт, ты до срцъ наших, в великихъ хмурахъ рознагω оутрапенꙗ и гоненіꙗ зостаючихъ, впровадь ꙗкъ найрыхлѣй Слнце ласки Бзкои, и всякаго оутѣшеніꙗ, жебысмо и мы ω Рожествѣ твоемъ возрадовалисꙗ, Аминь.

СЛОВО ТРЕТЕЕ НА РОЖДЕСТВО СТАГО ІѠАННА ПРЕДОТЕЧИ.

Жена твоꙗ Елисаведъ родитъ тебѣ Сна. Лук: а.

Кгды мѣ Бгъ Оцъ единородна Сна своегω, на Збавене наше на сей падол земный зослати, Слухачу Православный. Хотячи великость Стобливости Мріи, и зацность оурожена свѣту ωказати: не когω з Патріархωвъ, анѣ когω з Прркωв, але з Аггловъ единого до неи в поселствѣ выправилъ. так мовитъ Бжтвенный Еѵлистъ Лука:
Лук: а. Въ шестый Мцъ послан бысть Аггл Гавріилъ ω Бга,

въ Градъ

въ градъ Галилейскій, емуже имя Назаретъ. тогожде Бгъ Отецъ, хотячи Стаго Іоанна Предтечу за маршалка предсномъ своимъ на земли выправити, на выражение великой Стобливости, и зацности оурожена, такъ Стаго Захарія, Елисаведы, якожъ и родячогося з нихъ Стаго Іоанна Предтечи, не инаго з Аггловъ только того же Гавріила, адо Стаго Захарія выправи; который выражаючи великую и Стоблиско, и оурожена вимеслость, на мѣстцу Стобливомъ, бо к Церкви оу Олтара, к посълюстви своей до Стаго Захарія мовѣ, рекъ ѡные слова: Жена твоя Елисаведа роди тебѣ Сна. Чемъ бы то Бгъ такъ спорядилъ жебыся Іоа Стый, з такъ Стобливыхъ Родителей оуродилъ, и до кого ест подобный. О томъ слово моє до ласкъ вашихъ теперъ мѣти ѡвецъ. Лк: і.

Имъ Бгъ Отецъ мѣлъ з посълствомъ выправити до Стого Захарія Аггла своего, абы емъ ѡповѣдѣлъ, ижъ мѣлъ емъ въ старости, на радость и оутѣху всемъ свѣту з жены егѡ Елисаведы народити Сна, Саухача Православный. На передъ благости своей Бзкой до тя великихъ цнѡ, и Стобливости спорядилъ Захарія Стго и Елисаведы, же ѡного вѣку залѣдвомъ ктѡ з нимъ в выполнению приказа Гдннхъ могълъ зровнати; что намѣнячи Бжственный Еуангелистъ Лука такъ мовитъ: Бѣста ѡба праведна предъ Бгомъ, ходяща въ всѣхъ заповѣдѣ, и ѡправданихъ Гдннхъ безъ порочна.

Чемъ бы то Бгъ, нимъ мѣлъ намъ на семъ свѣтѣ ѡказати Стго Іоанна Предтечу, Стго Захарію и Елисаведы та великой Стобливости и высокой оутѣхи гоности [бо бы Найвышшимъ Архіереемъ]? Ктѡ рѣчи можетъ, жедлятогѡ, абысмознали, же накогѡ сплываетъ Стобливость и годность з ласки Божей, албо з трудовъ добродѣтелныхъ, а на Стго Іоанна Предтечу, не такъ з ласки Божей, з трудовъ добродѣтелныхъ; але якобы дѣдичнымъ и натуралнымъ правомъ, ѡ самыхъ Стобливыхъ егѡ Родителей сплынула

стобли́вость, и го́дность вы́сность. Але и мо́бли-
ѭ къ дла того҃ Бгъ Годи́тели́и є҃гѡ такъ вели́кою
стобли́вости и высо́кою оу҃тна́ го́дность, абы́смо
зна́ли, же Годи́тели́е стобли́вые, и за́це дрожо́ные,
вели́кою ѿтъ ѿ҃здо́бою и залецє́немъ сно́въ своихъ,
Сир: гі. такъ мо́вить Сира́хъ: Похвала чловѣ҃ку з҃чести Ѻ҃ца.
А Плѣнѣ҃ушъ фїлозофъ мо́вить: Велїкам сїлу҃ в҃ слав҃ѣ
и ч҃сти ѿца ѿ҃здо́ба.

Кто́жъ мнѣ не призна́ется, же Годи́тели́е с҃: Їѡа҃на
Прт҃чи, ѿ҃ слав҃ны и стобли́вы? Вважнмо фамли́ю,
а҃но и҃дутъ з҃рожа́ Ааронового и Моу҃сѣѡвого. Оу҃-
важнмо го́дность, а҃но Архїере́й. Вважнмо сповно-
вле́ніе, а҃но в҃ ро́дствѣ своє́мъ ма́ютъ Хр҃та Спт҃ела;
и Прест҃ую Кн҃гу, ꙗкѡ рекла Агг҃ла до Мр҃їи: Се Єли́саве҃
вжика твоѧ, и та́ зача́тъ сна въ ста́ро́сти своей.
Лк: а, оу҃важнмо мд҃рость, а҃нть ѿ҃ба и҃сполнѧ́емъ Дха
Прр҃ческаго. бо кто ѿ҃ нихъ проречє: Ѿ҃кѹ́дъ мнѣ се,
ꙗкѡ да прїи́де Мт҃и Гда моего къ мнѣ. Кто: Бла́венъ
Гдь Бгъ ꙗкѡ посѣ҃ти, и сотвори́ и҃збавле́ніе людє́мъ
своимъ. А такъ є҃сли Сты́й Їѡа́нъ Прт҃ча вели́кую
ма́етъ ѿ҃здо́бу в҃ слав҃ѣ ѿ҃ца, неме́ншую ма́ютъ ѿ҃здо́бу
и похвалу и Годи́тели́е, в҃ слав҃ѣ сна своего Стаго
Прч: з҃ Їѡа́нна Прт҃чи, бо мо́вить Соломо́нъ: Вѣне́ц старо́сти
сн: г, сны сынѡ҃в. Сира́хъ за́ѣ: Гдь прослави́ ѿ҃ца на чад҃е.
А҃зали́ нема́ ѿ҃здобы и слав҃ы своей, Стый Заха́рїа
и Єлисаве́дъ в҃ сну своемъ Стѣ́мъ Їѡа́ннѣ Прт҃чи?
коли нема́шъ того҃, а҃ни на Нб҃ѣ, а҃ни на земли,
которїи бы ѿ҃ нем҃ъ немовлѧ доброго слова?

Пойдѣ́мъ до сама́го Бга Ѻ҃ца, а҃нѡ да́етъ ѿ҃ нем҃ъ
Лк: з, до́брое сло́во, коли мо́вить: Се а҃зъ посила́ю Агг҃ла
моего пре҃ланцє́мъ твои́мъ, и҃же оу҃гото́вить пу҃ть твои́
пре҃ тобо́ю. Пойдѣ́мъ до сна, и тои́ ѿ҃ нем҃ъ да́етъ
Тѡ҃же до́брое сло́во, гды до нарѡ҃ду жидѡ҃вскаго мо́вить:
Что и҃зыи́досте въ пу҃стыню видѣ́ти? тро҃ли вѣтро҃
колѣблє́мъ? чловѣка ли в҃ мѧ́кцїи ризы ѿ҃блечена? Прр҃ка
ли? є҃и҃ гля вамъ и҃ лишше Прр҃ка: гля бо вамъ, бо́лїи
въ рожде́нныхъ жена́мн Прр҃къ Їѡа́нна Крт҃ителѧ

никтоже есть. Пойдемъ до Духа Святаго, аще и тои ѡ немъ глетъ доброе слово, коли видимъ егѡ оужe Пѣ: Б,
нарожденнаго моющъ: Возлюбленный мой мнѣ, и азъ емѹ. Пойдемъ до Аггла, и тыи ѡ немъ глютъ
доброе слово, гды зхорѡ ихъ единъ до Стаго Захарiи
рекла: Жена твоя Елисаведа родитъ тебѣ сна, Лѫ: А,
и нарeчeши имя емѹ Іоанъ, сiи будетъ велiй предъ
Гдемъ. Пойдемъ до Апла, и Оулиетѡ, яко вси даютъ
ѡ немъ доброе слово, гды мокъ: Кыи чловѣкъ погла ѡ Ка Іѡа: А,
емѹже имя Іѡа. Пойдемъ до Рождителе, до пріятелe,
а и тыи вси ѡ немъ даютъ доброе слово, гды дивующися
егѡ чюдномѹ Рожествѹ единъ другогѡ пытаетъ:
Что оуeсѡ отрочя се будетъ? Гды тѣды вси добре мокутъ
ѡ Стомъ Іоаннѣ, вси егѡ похваляютъ, тожъ
якѡ ѡздока сну въ славѣ Оца, такъ неменшая
есть ѡздока и похвала Оцѹ въ славѣ сна.

Кто имъ родитъ на сeй свѣтъ якѡ неволникъ,
якимъ оуродилъ Павелъ Стыи, якимъ родимъ мы Рѫ: З,
вси такъ, якѡ кождый зсасъ можетъ зАпломъ
Павломъ ѡтебѣ рeчи: Видѹ инъ законъ въ оудесехъ
моихъ противно воющъ закону оума моегѡ, и плѣ
нющи ма закономъ грѣха сущимъ въ оудесехъ моихъ.
Але Стыи Іоаннъ Предтча народимъ волнымъ, жадныхъ
грѣховъ первороднагѡ окова на себѣ немаючи та, якѡ
безпeчне можетъ зПаломъ Стымъ похвалити:
Нѣсмъ ли Апла? нѣсмъ ли свободъ? не Іса Ка ли Гда А, Ко: Д
нашегѡ видѣхъ?

Алфонсъ Царъ ѡ единагѡ запытаный, кто имъ
былъ волнымъ? ѡповѣдалъ: Мудрый, собою владючiй,
котрогѡ анѣ оубостваѡ, анѣ смeрть, анi казнe
застрашити можетъ. Стыи Іоаннъ Предтча, азажъ не
есть мрымъ, и собою владючимъ? Е. есть мрымъ, бо Пр: А,
исполнися Духа Стаго изчрева матернa, которы единочи
премростъ. Есть мрымъ и ѡтроль, поневажъ ещe
неродивъ, а оуже научися боятися Бга, а Соломонъ
мовi: Зачало премрости боятися Бга. Есть собою
владючимъ, бо презъ ѡтроство свое житe, вси порушенa

тѣла

тѣла такъ вѣсѣмъ оукротитъ, же анн малогw сѣдѧ
в немъ не wкажетсѧ похоти плотскоѧ, похоти wчесъ,
и гордости живота.

Стителю Хвъ Захаріе, коли жена твоѧ Елисавед
дне роди тебѣ Сна такогw, которогw анн вѣдѣтво
оустрашитъ, ѣw вѣдетъ имѣти wдежду w блазѣ
вельбжъ, и помазъ оусмѣнъ w чреслѣ своихъ. которогw
анн смерть, анн вазѣніе оустрашитъ, коли ставшн
Мѳ: 5, пред Царемъ Иродwмъ речетъ: Недостоитъ тн
имѣти женѣ Филиппа брата твоегw. тожъ родитъ
Гѳ: 4, егw свободна така, якw можетсѧ з стымъ Аплом
Паломъ похалюбити: Нѣсмъ Снъ рабынн ноѣвобнымъ.

Єстъ оу Астролагwвъ такоѣ зданіе, же коли в день
ожестваченіегw, тын двѣ речи wбрасѧ з собою завчат,
якw тw доброталивый планета, и прѧмзный домъ
в который входи, знакомъ єстъ велнкой пришлон
щаслнвости родѧщагосѧ.

Дн теперешнегw коли родитъ Елисавед Стаѧ
Сна, адѧжесѧ в домъ Захарін Стагw, тын двѣ речи
з собою wбрасѧ нелучнл? Хочете вндѣти доброливо планетъ?
wбо маете слнце справедливости Хѣ Стителѧ. хочете
вндѣти Домъ прѧмзный? wбо маете чрево Престо
Кцы, в которомсѧ теперь знайдует. З тыхъ теды дво
речій, которінсѧ чтъ рождества Стго Іwанна Прчн,
посполъ з собою зошли, что навести можемъ
нлаго єлн невелнкое щастѣ, и стобливость Стогw
Іwана Прчн? якоѣ дwвѣ быти можѣ болшее щастѣ,
якw быти wчищеннымъ и wчнщеннымъ въ животѣ
матернемъ w грѣхъ первородного? wчищеннымъ и wчн-
щеннымъ єстъ w негw Стын Іwанъ Прча. якъ
можетъ быти болшаѧ стобливость, якъ в лѣтехъ
дѣтинныхъ быти прикладомъ до погорженѧ свѣта,
до wстрости живота, до постwвъ, и нныхъ добро-
дѣтелей? вдетъ Стын Іwанъ Прча. З тако теды
егw велнкой щаслнвости, и стобливости, кто егw
подобнымъ чинитъ Алін, мwкаи: Прендетъ пре нимъ
дхомъ и силою Алінною. Кто подобнымъ Аглwвн,

ведлугъ ѡбразовъ Божіихъ: Се азъ посылаю Ангела моего? кто Пророкъ? але и егѡ чиню подобнымъ Моисею. якоколвекъ Моисеа призвалъ Хс Сынъ Божій зъ Купины, абы былъ Гетманомъ избранного егѡ люду Ізраилъ, и выпровадилъ егѡ зъ Египту; такъ зъ древа Марін, которую Пророкъ называетъ Купиною мокрою: Радуйся Купино не опаленная. призвалъ Сгѡ Іоанна Предтечу, абы былъ Гетманъ того люду егѡ Ізраилъ, и пре нашу свою выпровадилъ и зъ неволе грѣховъ и смерти.

Гды призываный былъ ѡ Бга Сты Моисей зъ Купины на такъ высокій оурядъ, казано емъ тамъ зъ себе скинути сапогн, рекши: Изуй сапоги ѡ ногъ твоихъ. Стаго Іоанна Предтечу коли вызываетъ тойже Богъ, абы народъ людскій нашою своею приуготовалъ напрямъ Христа, не выправуетъ егѡ бого якъ Моисеа, але в Духовный егѡ ѡбуваетъ сапогн, ведлугъ Сихъ словъ Апостольскихъ: Стани оубогъ преположанъ чресла свои истинною и ѡбувши ногъ въ уготованіе Благовѣствованія мира. Ато не для чого иного оучинилъ, тылко для того, же Моисеа до Египту посылалъ, абы ѡный рогомъ караалъ оутрапленемъ. Стаго зась Іоанна Предтечу посылаетъ для теперешнего нашей свѣтъ, абы ѡный не презъ утрапленіе якое и каранье спораждалъ до Христа Спителя, але презъ Мардѣе и стоблянкый свои животъ.

Что бы то былъ за сапогн, в который Хс Спитель прибралъ Стго Іоанна выправляючи егѡ на сей свѣтъ? Першій, Ласка ѡчищаючая зъ грѣховъ первородного, что выражаючи Соломонъ такъ мовитъ: Изведе егѡ ѡ грѣха егѡ, даде же емъ крѣпость содержати вечнаа. Взявши на себе той сапогъ ласки ѡчищаючій, возыграя радощами въ древѣ Матки своей; Частю для того, абы до твоей оуслуги Божой на которую естъ поволаный, свою ѡхоту быти ѡзнаймилъ своего тѣла рушеньемъ, выражаючи ѡбый Пророческій слова: Се азъ послан мя. И ѡбые: Оуготовнхся и не смутихся сохранити заповѣди твои. Частю абы

вдумнымъ

Малах: 3.

Исхо: 3.

Ефе: 5.

Іса: 5. Ѱа: 118.

Прит: 1.

вдо́вицамъ себѣ твои́ ла́ски бы́ти показа́лъ.

Пи́шетъ Натха́лій Алекса́ндръ, же немовля́тка в животѣ ма́тки ма́ти лице́ обёрненое до ты́лу ма́тки. Сты́й Іоа́нъ Пре́тча мо́гъ пре́зъ повѣ́шованіе Пре́тон Бо́гъ, почу́лъ себе́ в той пе́ршій слу́гъ ѡ́щадливій ла́ски бы́ти ѡбу́тый, за́разъ лице́ свое́ сто́е ѡ ты́лу ма́тки ѡбратну́вшы, ѡберну́лъ о́ное про́сто ку Хре́тѣ Спа́телеви, а́бы ёмъ за́тое належи́тую ѡда́лъ честь и поклоне́. А мо́гъ Іѡна́ зъ тре́ва Ки́това Бга проси́лъ, тако́ о́нъ зъ тре́ва мо́тва прито́мно Хрту́ дша́нова, и нашта́лъ вымо́вного ора́тора, которій того́ слова́ вы́разити немо́жетъ, то мисте́рнымъ рукѝ ру́шенѣмъ пока́зуетъ; та́къ о́нъ, немогу́чи гла́гомъ подмкова́на сумѣ́нити Хре́това, за слу́гъ ѡбмща́вшій ла́ски, твла ру́шенѣмъ и игра́нѣмъ дмкуетъ.

Дрегій слу́гъ е́, Кре́пость и сна́ла до зне́сенѣ всѣ́хъ гоненій, и пра́вдивыхъ велі́кихъ, в проповѣ́данію Сулій сто́й. Пре́тч. та́къ мо́витъ Соломо́нъ: По́вингъ кре́покъ дадѐ ёмъ, да оу́вѣетъ мо́гъ всѣ́хъ сила́кій е́стъ багу́тіе, то е́стъ Сто́балкый жнко́тъ.

Моу́сій въ Е́гіптѣ нача́лъ невыпровадна́лъ лю́дъ Іла́ского ѡ́жъ пре́зъ ро́ные зна́ки, которы́ми Фараѡна и Лю́дъ ёгѡ трапи́лъ. Сты́й Іоа́нъ Пре́тча нечу́дами, але самы́мъ собо́ю, своѝмъ Сто́балкымъ жнко́томъ провади́тъ вѣдетъ ро́зными на́рѡды до Хр Спа́телѣ, Іоан. бо мо́витъ Писа́ніе ѡ нёмъ: Вси́ сла́ка рече́ Іоа́нъ ѡ се́мъ нетлѣнна бѣ́, и мно́зи вѣровали́ вне́го. Чи ѡберне́тъ о́нъ вѡ́ды въ кровъ? чи́ли жѣ́злъ въ жа́бы? чи ли воскри́нетъ мертвы́хъ, а́лбо мо́гіе нны́е чу́да чи оучи́нитъ, мо́гъ чини́ Моу́сій? нетъ. та́кмо́вить Тоже, Писа́ніе: Іоа́нъ Зна́менія нестворѝ ни ёдинаго, а пре́мъ та́къ вѣдетъ цсла́вый, же мно́зи ѡ Сно́въ Іла́выхъ ѡбрати́тъ къ Гду Бгу на́ш.

Чимто́жъ томъ зна́менѝ и чу́дѡвъ оужива́ти на залеще́ніе свое́, которогѡ залеца́етъ Сто́балкый жнко́ рѡдни́телей? залеца́етъ Бга О́ца, Бга Сна, Бга Дха Сты́й. Залеца́ютъ Апла́вѣ, Апто́лѡве, Бчи́теле,

Прія́телѣ

Пріятелѣ, и нынѣ Наряды, якомъ выжей именихъ. Начто Чюдъ и Знаменій мнѣ оужнбати, в выпроважéню людéй з тéмности грѣховной нѣкы з Єгúптъ, до Хр̃а Спéнтела, якш до земли обѣщáнной? коли весь єгѡ животъ былъ чюдовный. Блажнм Зачáтїе, чюдовное; бш въ оутробѣ замáтерѣлой Єлисавéды, ѡ Бзѣ презъ Áггла при згромажéню мнѡзтва людéй стмъ Захáрїи, ѡ десноу óлтаря кадúлнагш ѡповѣдѣное. Блажн Рождество, чюдовное; бо мнѡзи ѡ Рождествѣ єгѡ рáдовалися. Блажнмъ Óбрѣзáнїе, áно чюдовное; бо якш мтн єгѡ Єлисавéдъ, такъ и ѡцъ єгѡ Захáрїа, чюдовне назвáли єгѡ Іоáнномъ рекшн: Іоáнъ бúдетъ Имя емѹ. Блажнмъ житїе єгѡ на семъ свѣтѣ, áно все бúдетъ чюдовное; На что мáючи взглáдъ Бгъ давнѡ тое выразилъ рекши прe Прркá Іезекїилю: Днвъ тм дáхъ домъ Ізлевъ. Лк: а, Ѯ: ѳ:в,

З самогш тéды чюдовнаго єгѡ Рождества, ктѡ на выражéе велúкой єгѡ стóлности, назвá єгѡ Áггломъ, ктó Íлїем, ктó Прркóмъ, ктó Іоáннѡмъ, ктó Моѷсéмъ. и Єклезїáстѣ назывáетъ єгѡ Дугóю нéною мóвячи: Йдѣ вúждъ Дугъ, и бáгословѣ сотвóршагш и, зéло крáина свѣтлнѣемъ своúмъ. Єкле: мг.

Ктóжъ непризнáетъ? же стúй Іоáнъ Прдтча éстъ Дугъ нéною подóбный; Наперéдъ, нжъ, якш Дугá нéная з себѣ éстъ óблакъ тéмный, жáдной ѡздóбы немáючій, за проквѣщенїемъ зась слнéчнымъ мнѡгою фáрсъ розмантости бывáетъ ѡздобленнаа. Такъ стúй Іоáнъ Прдтча, зостáючи в животѣ мтки своéй, якш óблакъ з себѣ самогш былъ тéмный, бш в грѣхѣ первородно зачáтый такъ, якш мгá ѡ себѣ з ѱалмúстою речи: Сéбо въ безззакоúй зачáт éмъ. Ѱл: н,

Але гды Слнце справедлúвости Хс, часъ прúстася Мрúнногш в дóмъ Захáрїи стогш, и поздоровлéнаа Єлисавéды, з оутрóбы Мáтки своéй Мрїи непбстúлнанегш промéни лáски своéй Бжскою, зара якш Дугá нéная многш фáрсъ тéныхъ тоéнжъ лáски Бóжскою на себѣ прнмáлъ такъ, якш мóглъ тогóжъ часу ѡ Бы: д,

себѣ з҃ Псалмникомъ рѣчи: Кѫ̀е мой проглѣщáеши тмѫ̀ мою, Благодарéнїе тебѣ коздаю, ѩ̀ко тобою ѡ҆бразúвшемсѧ ѿ ѡ҆скудшенїа, то є҆̀ ѡ҆щищéнным зостáлемъ ѿ грѣхà первороднаго.

Псал. ѕ҃. Повторю, ѩ̀ко дугà нб҃сная, показáнаѧ на нб҃ѣ чáсѣ натýры, подчáсъ Потопý была знáменїемъ Нóевы примúрѧ з҃ Бг҃óм, ѩ̀ко рѣклъ сáмъ Бг҃ъ донегѡ̀: Дугѫ̀ мою поставлю на óблацѣ, и҆ бýдетъ знáменїе завѣтà вѣчнаго между мною и҆ вáми, и҆ землéю. Тáкъ с҃ты҃й Іѡáннъ Пр҃тча показáный на земли чáсѣ благ҃ти, є҆̀стъ намъ знáменїемъ блáдкаго примúренїа нашего з҃ Бг҃ѡ̀. Гды́ ѧ҆влюсѧ ѡ҆бѣ́рнѣ óчи нáши на тýю мыслéнную дугѫ̀ с҃тго Іѡáнна Пр҃тчи, не нúшый при нéмъ ѡ҆бычнымъ нáписъ, тылко тóй: Бг҃ъ Мúра съ всéми вáми. и҆, Рм҃. ѓ҃. Блгодáть вáмъ и҆ мúръ ѿ Бг҃а Óц҃а нáшего и҆ Гс҃а І҃с Хр҃а.

Кол. а҃. С҃ты́й и҆ блгословéнный Захáрїе, породúла тебѣ тепéрь с҃тáѧ Єлисáвет Жена твоѧ Сы́на, а҆ Сы́на такогѡ, за котóрого Рождествó не тылко на тебѣ самáгѡ ѿ Бг҃а спрáвила блг҃ть, и҆ мл҃дéнце Бж҃ïе; але на всѣхъ ѡ҆кр҃тъ Іерли́мъ живýщихъ. Óбожѧ́ и҆ мы днѐ нын҃ѣшнегѡ собрáнемсѧ на годúны Сы́на твоегѡ, не тылкѡ для тогѡ, абысмо з҃ нúными оубéленымъ зостáли; але и҆ для тогѡ, абысмѡ ѿ днѐ Рождествá Сы́на твоегѡ ѿ всѣ́хъ бѣ́д, напáстей, и҆ рв҃к врагѡ́ нáшихъ бы́ стрáха и҆збáвитисѧ могли. А҆ на Зачáтїе в҃ срéдѣ нашóмъ Сы́на твоегѡ Іѡáнна, то є҆̀ Лáски и҆ мл҃дéнца Бж҃ого, слýжили Бг҃ови въ всѧ́ дни живóта нáшегѡ Прпбг҃ѣ́мъ и҆ прáвдою ходя́ще въ всѣ́хъ запов҃ѣдéхъ и҆ ѡ҆правдáнїихъ Гн҃ихъ бе́зпорóчны. А҆ ходячи тá, жебысмо прѣ́ твою зачáтую в҃ себѣ лáску и҆ мл҃дéнце, чáсу своегѡ, и҆ слáву нб҃ную ѡ҆дéржати могли. ѡ҆ Хр҃тѣ І҃с Гд҃ѣ нашемъ, котóромъ да бýдетъ ѿ насъ чéсть и҆ слáва и҆ поклóнъ, всегда нúнѣ и҆ прúсно, и҆ въ вѣ́ки вѣ́кóмъ,

А҆ мúнь.

СЛОВО
ПЕРВОЕ,
НА СТЫХЪ ВЕРХОВНЫХЪ АПТЛЪ ПЕТРА И ПАВЛА

Основанїе первое Іасписъ, Второе Сапфиръ.
Апо: ка.

Описуючи Стый Іоанъ въ откровенїи своемъ положенїе Небнаго Іерлиму, Слухачу Православный. Нетылко его залецаетъ з пїенкности внутрной мовячи: Показа ми Градъ велик Стый Іерлим, нисходящий с Небсе от Бга, имущїй славу Бжїю, и свѣтило его подобно Камени драгому, яко камени Іаспису кристалину. Але его таже залецаючи и з пїенкности позвѣрховной, яко то от муровъ, от бра, от стражи, от будынковъ златыхъ, залецаетъ и от положеня фундаментовъ гды мовитъ: Основанїя стѣны Града всяким драгим каменїем украшена. Если мѣли свою особливую похвалу покой Нероновы перлами саженый, якожъ немаетъ мѣти похвалы Небесный Іерлимъ; которого нетылко будынки от злата чта. Але наветъ и самыи фундамента всякимъ драгимъ каменїемъ украшена. З которыхъ Першїй есть Іасписъ, Вторїй Сапфиръ, яко мовит С: Іоанъ: Основанїе Первое

Іюня кд.

Апо: ка

Іаспи, второе Сапфи. Дня тепершнего, гды Іерлимъ Нбный пріймуетъ стыхъ верховныхъ Аплъ Петра и Павла, тыи то два дорогіи Каменни Іаспи и Сапфи на окралу фундаментшкъ своихъ пріймуетъ, о которыхъ въ Имя Гда моего Іс Ха и Прчтой егѡ мтре Мріи, нынешнее мое слово до ласкъ вашихъ мкти обецуе.

Іаспръ

Гдыем пилно пнемотримо стмуу верховному Апплу Петру, окачившн в нем некоторыи добродтелей блсности Іаспиу належитыи, призна, же стыи Аплъ Петръ нафундаментахъ Іерлиму Нного, положеный ести мкю Іасписъ, Слухачу Право. Перша, Іасписъ ести фарбы зелено, мкю пишу с: Іерониме, Исидоре, и Дионисіе. Петръ стыи, аж ем мълъ на себе фарбы зелено? мълъ. Что бы была вера стго Аплa Петра, ели не зелено Іасписова? дабно о томъ выдалъ Прроцтво Іеремя Прокъ рекши: Будетъ листъ егѡ зелень, и никогда престанетъ сотворити плоды. Забывши негды Іерегz Хс Спителъ съ оучники своими въ Страны Кесарии филипповы, гды [хотячи ем до вѣдати мкою бы оучнцы егѡ на онъ часъ были вѣрни] запыталъ ихъ: Кого ма глютъ члвцы быти сна члвчкаго? Ктоем тамъ Мт: 16 з нихъ в одповѣдзе своей могъ оказати подобный сапфирови, кто халкидонови, кто смарагдови, кто сардониховы, кто сардіи, и иншимъ каменемъ, а стыи Аплъ Петръ, гды рекъ: Ты ести Хс Снъ Бга живаго, показалем зеленый мкю Іасписъ. Іерониме стыи хотячи з зелености вѣры, того мыслennаго Іасписа Петра стогѡ залецити, пнровнлъ егѡ до Авраама Патріархи рекши: Авраамови родъ офитыи Тже, оецуетем, а Петръ родъ до пасенъ повѣрзетем. о Авраама что маетъ быти справедливено походнт, в Петрѣ оуправедливеное оновуетем. Авраамъ на Бы: 21, дѣтем, Петръ пріймуетъ. оному бываетъ речено: Мт: 1, Сотворю тя въ мдыкъ велико, семъ сотворю тя

рпе.

лобца чловкомъ. Ономꙋ бы҃лтъ рчено: ѡ Семени твоемъ благословлѧтсѧ вси мꙋжіи. Семꙋ, вждеши ѹдѧти двана́десѧтемъ колѣнѡ Ізра́илевымъ. ѡномꙋ рчено: Ꙗко звѣзды вждетъ сѣмѧ твое. Семꙋ рчено: Тебѣ дамъ ключа Цр҃твіа Нб҃наго. Авраа́мови заснꙋвшꙋ покаꙁꙋетсѧ звѣздъ; але Петрꙋ даютсѧ Цр҃твіа нб҃нагѡ. Авраа́мъ хлюбствомъ ѡбрѣза́нія плоти, Петръ стыѧ хлюбствомъ ѡбрѣза́нія дха, гдꙋ мо́витъ: Се мы всѧ ѡставихомъ, и въслѣдъ тебѣ идохомъ.

Бы: кв. Ма: дг Бы: кв, Ма: зг Ма: дг

Повторе, Ꙗспн хочеи самъ ѥст зеленый, мнѡго ѣднакъ ма́етъ иншихъ фа́рбъ сѣбѣ примѣшанычъ. До зеленои фа́рбы, вѣрни мо́вли Петра стго, чи небылѧ иншый примѣшаный фа́рбы добродѣтелеи? былѧ. Тꙋтъ фа́рба червоная рꙋжина великои терплівости Петрово́и въ страда́нію за Ха, гдꙋ рекла до него Хс: Ами҃нь, ами҃нь гла́ю тебѣ. ѣгда бы ѣси ю҃нъ, помѣлсѧ ѣси самъ, и ходилъ ѣси ѧможе хотѣлъ ѣси, ѣгда же состарѣешисѧ, коздѣеширъцѣ свои, и иншъ тѧ полиі и ведетъ ѧможе не хо́щеши. Тꙋтъ фа́рба лазꙋро́ва Сапфи́ра егомꙋсѧнщетви, гдꙋ прнставши до Хрта Стѣла за ꙋчнка, ѕ Ѱалмнкомъ рекла: Гди поꙋчи́сѧ въ ѡправда́нѣнхъ твонхъ вынꙋ, закон твои поꙋче́нѣ моѣ вждетъ, и нетлнѣ твоеи поꙋчи́тельгортанꙋ мои. Тꙋ жа́ркостꙋ Карбнкꙋла горанвости Бжіи, коли просте рꙋкꙋ нлече мѣ свои, и ꙋдарн рабꙋ Архіере́шꙋ, и ѡтсѣче ѣмꙋ ꙋхо. Тꙋт мѣсност и гла́нцъ чистоты Смара́гдокон, коли мо́витъ ѕ Павло стыи: Благодарю Бга, ѣмꙋже слꙋжꙋ ѡ прародителеи чистои совѣстію. Тꙋтъ Мо́рскаѧ фа́рба Хрисолнта, кгдм изшедъ вонъ плакалсѧ го́рко.

Ps: 13

Ꙗ: гмі Прн: н,

Ма: кѕ

Ма: кѕ

Потре́ти, Ꙗспнъ застановлѧетъ теченіе кровн. Стыи Апл Петръ, нетылко въ Рымлѧна, Жыдахъ; але и въ иннычъ нарꙋдахъ застановлалъ теченіе пагꙋбныхъ пожадливостеи. Что ѥстъ лакомство, драпѣжство, забо́йство? чилн нетеченіѧ пожадливостеи плотскихъ застановлалъ ѡные стыи Апл Петръ, гдꙋ мо́вн: Возлюбленныи, молю вы ꙗко прышелца и странныки

Ма: кѕ

Пе: кв,

ѡтрекáтися ѿ плѡтскихъ похотéй, ѩже воюютъ на дш҃ѹ вáшѹ. Что є҃сть гордúна, є҃сли нетлѣнїе пожадáютъ плѡскоѧ? Заставовлѧ́ѧ нáшъ мыслéнный
ѧ҃, Пе:к, Іáсписъ Пéтръ ст҃ы́й, гдⷭ мóвилъ: Смирúтеся подкрѣпúвшюю р҃кѹ Бжїю, да вы вознесетъ во врéма. Что є҃сть ѡбжúрство, пáнство, є҃сли нетлѣнїе плѡскоѧ пожадáнїѧ? Заставовлѧ́ѧ и̇̀ тое нашъ дорогúй
Тѧ҃же, Іáсписъ Пéтръ ст҃ы́й гдⷭ мóвилъ: Трезвúтеся, борствýйте, занѐ ѵ҃проти́вникъ вáшъ дїáволъ, ѩкѡ лéвъ рыкáѧ хóдитъ и̇̀скúй когѡ поглотúти. Óко зрѣ́ла небы́ло того̀ грѣхá, котóрогѡ бы тóй нашъ мыслéный
в, Пе:к, Іáсписъ Пéтръ ст҃ы́й незаставовлѧ́ѧ, гдⷭ пре҃ѡ҃ны людéй прекладáлъ стрáшный с҃дъ, и̇̀ мóки пекúный мовлѧ́ѧ: Вѣ́сть Гдⷭ бл҃гочúвыѧ ѿ нáпастей и̇̀збавлѧ́ти, непрáведны же на дéнь с҃дный мⷣчúмы бáнести.

Почúвайте, позóръ Іáсписовъ вáрзо вдáчный є҃сть óкѹ лю́дскомѹ. Нш҃ъ мыслéнный Іáсписъ Пéтръ ст҃ы́й, вдáчный бы́ óкѹ Бж҃скомѹ и̇̀ чловѣ́ческомѹ. Чúлн небы́ вдáчный óкѹ Бж҃скомѹ? гдⷭ ѡбáчивши є҃гѡ з брáтомъ є҃гѡ Áндрéемъ въмѣтáющагѡ мрéжѹ въ мóре заволáл:
Мѳ: д, Градѣ́та по мнѣ. Чúлн небы́ вдáчный óкъ Бж҃скомѹ тóй нашъ Іáсписъ Пéтръ ст҃ы́й? колн возрѣ́вши на
Мѳ: ѕ҃ хⷭ҃ рече: Бл҃же є҃сн Сúмоне Вáръ Іѡ́на, ѩкѡ крóвь и̇̀ плѡ́ть не ѩвúлъ тебѣ́, но ѻ҃цъ мóй и̇̀же на нб҃сн; ты є҃сн Пéтръ и̇̀ на сéмъ кáмени созúжду ц҃ркꙋ мою̀, и̇̀ врáта áдова не ѡдолѣ́ютъ є҃мꙋ. Áще на тóй часъ небы́лъ лн вдáчный
Лк: кв, Ѳ҃ѡа: кѧ óкъ Бж҃скомѹ? колн ѡбрáщемъ Гдⷭ возрѣ́ нá Петрá, колн рече донегѡ: Пасн Áгнца мо҃ѧ. Вдáчный позóръ того̀ дх҃óвнагѡ нш҃егѡ Іáсписа былъ и̇̀ óкѹ лю́дскомѹ, что̀
С҃ Дѡ ѡтвáль дохóжъ: гдⷭ кто̀ є҃гѡ з бж҃ителéй ц҃ркóвныхъ, нáдвлѧ́ѧ найвы́шен слáкомъ, ѡ҃здóбою Нб҃а, столпо̀
ѡ Бж҃е: имена С҃ Іѡ҃ѳнн: Вр҃ема, Хрсо: Сло: рꙗ Бг҃оглѡ́вовъ наймощнѣ́йшїй и̇̀ найдавнѣ́йшимъ, ѩкѡ Дїѡ́ннїй ст҃ы́й. Кто Гетмáномъ и̇̀ Кнзéмъ бж҃никовъ ѩкѡ Ёпифáнїй ст҃ы́й мóвилъ: Петрá нзвá Гⷣь, абы́ былъ Гетмáномъ бж҃никовъ. кто̀ стóрожемъ вѣ́ры, ѡ҃покóю ц҃ркви, ѡ҃двéрнымъ Нб҃нымъ, ѩкѡ Хрисолúтъ. кто̀ великúмъ ѵ҃домъ свѣ́та, Похвалóю ц҃ркви,

Бчнкшвъ чтію, Филѡсофшвъ ѡздобою, Кголовю пѣнкности. Бетамн Хвымн, мыслію Нѣною, Трцн наипѣнкнѣшнмъ селнѣмъ, мко Златоустый Стый. Ово згола нетылко гдь быль прн Хрте Спнтель, але и гдь сндль на Прто́ль в Антіохіи и Рмѣ, быль ѡчом люкнмъ вдмный мко Іспнс. и дто́гш рекл Стый Іѡа в Апокалпсн: на Прталѣ сндй бѣ подобе внднемъ Камени Іспнсв. Внднн тѣды слухлу Стагш Верховнагш Апла Петра наѡновлнемъ Нѣнагш Іралмъ прн нѣкоторы власношт Іспнсв належитыхъ положеногш, что речн можемо ку похвалѣ егш, ели не то? Первое ѡновлне Іспнс.

Пойдемо до дрвгагш Камени Сапфра, тогш ели нѣкотормн оубажмо власности, слвшне Павла Стго до негш прнровнати можемъ. На передъ, Сапфръ ѣтъ то Каме фрбы Нѣною, и Палцам Чрскнм доношена брзкй прнстойный. Паве Стый, чнли нкы нѣною фрбы? коли зкше ѡ нѣѣ мслн, ѡ нѣѣ мокн, мко са ѡ себѣ Сѣдтелствѣе рекшн: Аз себе не оу помышлю достнгша, единоже, заднхъ оубо забывам, къ пренмже простирамсм, съ оуердіем гонію по́чести вышнагш звнія Бжіа ѡ Хѣ Іс. мкой то фрбы себе ѡказова той ншъ мыслены Сапфн Павл Стый, гдь мокн: Аще земнаа нша храмнна тла разорнтсм, создне ѿ Бга нмамы храмнна нервкотворенвю вчнвю на нбсехъ, ибо ѡ семъ воздыхаем во жнлще нше Нбсное ѡблещнсм желще: Нѣною. Ать, чн не Нѣнам была фрба на том нашо Сапфнѣ Павлѣ Стом, гдь рекл до Филнпійсѡ: Жнтіе нше на Нбсе, ѿнюдже и Спнтла жд Га Іс Ха, нже преѡбразн тло смренія ншгш? Нѣнам. Ово згола Павел Стый очнма, оустнама, дломъ, ѣстамы, ѡдннем, вшелкою справою, и рвшенемъ показовал Срца и ѡбычлевъ своихъ сложеніе, побожно, стобливость и жнвотъ Нѣный. тако мокн Златоустый Стый: Павел (правѣ) себе самагш Мірораспвшн, не тылко члчскх тла пѣнкность; але тежъ все что здаетсм

Заповѣдь Апла: Павла, Апо: г: д, 2 Филн: г — б, Ко: е Филн: г Заповѣдь ѡмнна, ѡпоба Павла.

рѣчомъ слáвно и ѡ́здóбно бы́ти, тáкъ тебѣ вáжнá, ꙗ́кѡ мы прáхъ, который ꙗ́кѡ бы ѹ́мéрлый згóла при ѹ́мéромъ неповúжный зостáвалъ. Здóбы рѹ́цѣ свою́ Сапфúрамu цáрїе зéмныя. Тúмъ Сапфúромъ дх҃óвнымъ Пáвломъ сты́мъ прuѡ́здóбнá рѹ́цѣ свою́ Цр҃ъ Нб҃á и земли́ Хс҃ Спáситель. дáвно ѡ́ тóмъ вúдалъ Прѣ́цтво Iсáïя сты́й рéкшu: Кѹ́дешu вѣнéц доброты́ рѹ́цѣ Гд҃нu, и́ глáвúзна Цр҃твïя́ рѹ́цѣ Бг҃á твоегѡ. Iсá: зв,

Повтóре, пúшетъ Iсúдоръ сты́й, же Сапфúръ золотúмu пѹ́нктамu ꙗ́къ бы звѣ́здáмu свúтитъ и́ мéнúетъ. Что́ в Сапфúрѣ золоты́й пѹ́нкта, то́ в Пáвлѣ сто́мъ любóвь кѹ Бг҃ѹ и́ ближнúмъ. Чи́ невúдавá же тóй нaш̀ мúслéнный Сапфúръ Пáвелъ сты́й, з себѣ золотóгѡ пѹ́нктѹ любвú кѹ Бг҃ѹ на о́нъ чáсъ, колú чáсѹ возвáнïя своегó до Хр҃á рéкл: Гдú тóмá хóщешu твóрúти? Чи́ невúдавáлъ и́ на ѡ́нъ чáсъ, колú пúшучu до Гúмáнъ Е҃пúстолїю рéкл: Кто́ нас̀ рáзлучúтъ ѿ любвé Бж҃ïя? Скóрбъ, и́лú тѣ́снотá, и́лú гоненïе, и́лú глáдъ, и́лú огнь, и́лú мéчъ. Чи́ и́ невúдавáлъ з себѣ злáтúхъ пѹ́нктовъ любвú Бж҃ïя и́ на тóй чáсъ, колú до Фúлúппúéнъ на пúсáлъ: Всѣ тщúтъ бы́ти вмѣ́нúмъ за прéвосходя́щее рáзумá Хр҃á Iс҃á Гс҃á моегѡ, е҃гожé рáдú всѣ́хъ ѿщетúлся? Чи́лú невúдавáлъ з себѣ злáтúхъ пѹ́нктовъ ꙗ́кѡ Сапфúръ любвú и́ кѹ бли́жнúмъ? Гдú рéкл до Корúндовъ: Свобóдных̀ сúй ѿ всѣ́хъ всѣ́мъ себѣ порабóтúхъ, дá мнóжáйша прuѡ́брящѹ. Бы́хъ Iюдéшомъ ꙗ́кожé Iюдéй, дá Iюдéá прuѡ́брящѹ. Позáконнúй ꙗ́кожé позаконéн, [Не сúй позáконом] дá позáконнúмъ прuѡ́брящѹ. Бы́хъ нéмощнúй ꙗ́кѡ нéмощенъ, дá нéмощнúмъ прuѡ́брящѹ. Фúлúпп: г, Ко: д, Пётрïй в Iерогл҃ѳфúкá т: мá,

По трéте, пúшетъ е҃дúнъ з Прéмрúхъ, же Сапфúръ ѹ́стáрожúностú зáвше в вели́комъ бывáлъ пошановáнюдлá того́, же прé него́ зверхность и́ найвúшшое Iерéйство значúлося. Е҃слú в вели́кой чéстú ѹ́стáрожúностú бывáлъ Сапфúръ, длá того́, и́ж бывъ знáменïемъ зверхности и́ найвúшшого Iерéйства. Ꙗ́кѡ в бóлшой чéстú немóгъ зостáти в Цр҃кви Мт҃ери

нишей Павелъ Стый, который самъ бы и Архиереемъ, и зверхност нивышаго Іереиства имы подаючій. Чи маламъ то честь быти в Цркви Херувимо? Немалам. былъ Стый Аплъ Павелъ такій Херувимо, на которомъ ХС спитель ездячи, весь Свтъ прелетлъ белуг шкы слов Хтовы: Сведъ избранемъ есть сей пронести Имя мое предыкы, и Црмы и Сынамы Ізлевымы. Же былъ Херувимом, свдкомъ есть Златоустый Стый, который такъ мовы: Что былъ Херувимъ, то былъ Глосъ Павловъ, якш въ онихъ сидитъ Бгъ, такъ и въ мзыцѣ Павловомъ, и Годный заисте сталъ, который бы взялъ Ха. Чиле не в великой чести зостаетъ Павелъ Стый въ Цркви Стой? Гды кто его збытелій надываетъ сланцем, совершителе. Гетманом, и бздною премрости, якш Діоній Стый. Кто Начинемъ выбраны, трубою Суліи, рыченем Лва о Колена Іудина, Рыкою вымовы Хртіанскою, якш Іероны Стый. Кто ощемъ всего свта, якш Грігорій Нисенскій. Кто Геторо Хтовы, свта ловцею, Клепакнцею прыко свтъ преходящею, и по Ха людѣ побіючею, якш Златоустый Стый.

Сапфуръ якш некоторый пишутъ, есть Маткою Карбункула для того, же его жнлахом родитъ. Чи правда то чи нетъ, жебы Сапфуръ мгъ быти маткою Карбункула; То правда, же Павелъ Стый есть Маткою, якш дорогихъ Карбункловъ, вернымъ Хвы слугъ, якш са мовитъ до Коринфовъ: о Хртѣ Іс ѣзъ вы благовствованіемъ родихъ.

Есть Маткою вернымъ Хвымъ слугъ Павелъ Стый, маку телесную втомъ превышаючи, бо матка телеснам раз тылко Сына родитъ, Павелъ зась Стый не разъ, але много раз о тыхъ, которыхъ духовне зроди, волгъ, якш са свдчителъ зветъ мовячи до Галатовъ: Чаца мои, имже паки болезную, доже въобразимся въ васъ ХС. Матка телесная разъ тылко болезни рожен подеймуетъ; а наша матка духовнам

Дѣа д

Злтоу ωмилв наѣпи: до Рм: гто: д, с: Діω ннзреш гіяхъ. ωбжее: имена. Іероны: кепиза доПлѣ ахъ. Ні ее: напо ва: Ва: Злтоу ωмиѣ: в ωпока с: Па:

дко: д

Злтоу ωмиѣ: ι, ω поκъ То: е,

Галат: д

Павелъ

Павелъ Стый превесь жикотъ зачада своѧ болѣзни рожена подѧмоваѧлъ. такъ самъ мовѧ до Римлѧ: Рм. д. Скорѣмни велиа ѥсть и непрестающая болѣзнь срцу моему. Матка телесная ѡдоившу сына своегѡ, оукѣ потѡ мало старанѧ приклада снегѡ. Павелъ Стый, завше великое мѣваѧлъ старане ѡ спахъ своихъ, якѡ Колѧ. самъ ѡ томъ свѣдителетвуетъ мовячи: Благодарнмъ Ка и Ѻцу Га нашегѡ Іс Ха всегда ѡ васъ молѧщесѧ. и нижей: Братіе, хощѣ васъ видѣти, колиѣ подѧгъ имамъ ѡ васъ, и ѡ сущихъ въ Лаѕодикіи, и въ Іерапол, и єлицы невидѣшаланца моего въ плот. Вживаѧ Сапфура, кметеѧ Карѣпкуль, в срцу Стгѡ Апла Павла крылнеѧ вѣрный Христіане. такъ самъ Кол. 2. мовитъ до Коринѳовъ: Сруе наше распространѣсѧ, не тѣснѡ въмѣщаетесѧ въ насъ, оуттѣнаетежесѧ въ 2. Кор. 6. оутрѡбахъ вашихъ. и нижей, Пререкохъ ѡ, якѡ въ 2. Кор. 7. срцахъ нашихъ єстѣ. Сруе Павлово такъ былѡ шинрокое, же в себѣ приналѡ вси мѣста, всѣхъ людей, и пакыки. Гды тѣды и Павелъ Стый днѧ теперешнего премученичествѡ ѡ Римѣ вѕятымъ свѣдчи до Іерлимъ нѣнагѡ, на ѡновѧнихъ онагѡ положоный зостаѧ, при благостахъ Сапфурови належитыхъ, смотрячи на негѡ душевнымн очима нашимн, якій слова на похвалѧ єгѡ принесати маемъ, єслн не обмн? В которое ѡновѧнїе Сапфиръ.

Петре Стый и Павле, поневажъ васъ теперъ Архитектѡнъ Іерлима Нѣнагѡ Хс принѣслъ до себѣ, якѡ каменіе дорогое, когѡ за Іасписъ, когѡ за Сапфи, выражаючи то самою рѣчю, же ѡновѧнїа єгѡ всякимъ Апок. 21. драгимъ каменіемъ оукрашенна. Спрактежъ тое намъ, Ефес. 2. абымсѡ имы ктомъ не будуе странны, и пришелцы, но ложителе Стымъ, и приенїй Бгу, наздани быше на ѡновѧнїи вѣры вашем, сущу краегѡнѣ самомъ Іс 1. Пет. 2. Хѣ, якѡ каменіе живо, создѧанем въ храм дховен, въ сщенство Стое, возносити жертвы дховны, благопрїятны Бгови Іс Хртомъ. А по том в Іерлимѣ Нѣномъ на том же на которомъ нын, наздани быше

ѡно-

шеновáнїи, на васъ свои шборочáючи óчи, вѣчнаго зажинáли весéлїа. ѡ Хе Iсе Где ншемъ, емужде ѡ насъ чéсть и слáва и поклонéнїе належúтъ, съ Оцемъ и Стымъ Дхомъ, на вѣки вѣкúмъ, Амúнь.

СЛОВО ВТОРОЕ НА ДНЬ СТЫХЪ ВЕРХОВНЫХЪ АПЛЪ ПЕТРА И ПАВЛА.

Óчи егѡ мкѡ свѣщà óгнéнны: Данiи: г.

Бúдучи нéгды Стúй Прркъ Данúлъ при рѣцѣ Тыгрúсъ въ нúступлéнiи, éдно ѡтворúтъ свои óчи, áнгелъ покáжется емъ тáмъ Áггла днéвне и строúне бéраны, слухáчу Православный. Тóй áлбовѣ мéлъ на себѣ шáту багрáну, помъ золóты, тѣло егѡ мкѡ хрїсолúтъ пiенкное, твáегѡ подóбнам монiи. оу того Áггла óчи были мкѡ свѣщà горúщам, вéдлугъ ѡбычных слóвъ: Óчи егѡ мкѡ свѣщà óгнéнны. Óный Áггълъ которого Стúй Данúлъ видѣлъ при рѣцѣ Тыгрúсъ, éсли когѡ тá знáчне могъ выражáти, мкѡ велúкаго совѣта Áггла Ха Спителм? Тóй вземъ на себе шáту багрáну на тóй чà коли рéчено: и слóво плóть быстъ. á за Злáтый помъ вземъ любóвъ къ нáродови людскомў, такъ мóвитъ Стúй Áпл Пáвелъ: Кгъ бога сый въ мáтри за премúлостю любóвъ свою, éнже възлюбúлъ насъ, и свúлъ насъ мертвы прегрѣшéнiмъ, съѡжúвилъ съ Хрстомъ. Тѣло егѡ Преластѣйшое áзалъ не было пiенкное мкѡ Хрїсолúтъ? было. бо мкѡ хрїсолúтъ вéдлугъ натурáлностовъ есть помощный на малодўшiе, меланхóлiю, и стрáхи нощные; такъ Хрстъ Спитель взмшн на себе зтой крови Прелгословенной Дѣы Мрiи Тѣло мкѡ шáту багрáну, и препомлáвшисм любóвiю мкѡ златúмъ помóмъ, показáлсм на земли в тѣлѣ нашóмъ хрїсолúтовы подóбнымъ, áбы змалодўшных óучúнилъ велúкодўшнымн, зменлхóликѡ весóлымн,

Iѡа: а,

Ефе: е,

Мѳ: 3'

Іѡл: 1. 5. Сн: мн

С: Ѵкро Кнн: 5,

Мѳ: 5,

Ефс: 5, 1, Кол

з̑ бо҃зданныхъ смѣлыми и ѡхочымн до принѧтꙗ на себѣ времени Хр҃тового. Тварь ег҃ѡ ѧзыкъ не была подобнаѧ молнїи, коли на θавсѵрѣ Лнце ег҃ѡ про свѣтнѣѧ ꙗкѡ слнце? ѻчи ꙗкѡ свѣщꙋ ѡгнены ѻнаго ѧнг҃ла, которогѡ ст҃ый Прр҃къ Данїи видѣлъ при рѣцѣ Тигрнстѣ названо҃й. Когѡ такъ могли выражати, ꙗко ѻчи таинственный ншего великаго совѣта ѧнг҃ла Хр҃а Сп҃телѧ? А тыми сѵть ст҃ыи верхѡвныи Ап҃лове Петр҃ъ и Пав҃лъ. Ѧзыкъ не были ѡни ꙗкѡ свѣщꙋ ѡгнены, коли кѡдый з̑ нихъ заѣше в҃ Цр҃кви м҃тце ншей были свѣтилники свѣтлы и горѧи? коли з̑ кождого и оуст҃ нехождаше слово ꙗкѡ свѣщꙋ горѧщѧ.

Ѡ тыхъ таинственныхъ Хр҃товыхъ ѡчесехъ, ст҃ыхъ верхѡвныхъ Ап҃лехъ Петрѣ и Пакѣ, в҃ чомъ сѵтъ до ѡчесъ нашихъ подобными, слово сіе до ласкъ вашихъ м҃тн желаю.

Якъ мнѡгими натѵра члѡнками тѣло наше ѡкшталтовала, межи всѣми тыми не знайдзем пѣнкнѣйшого и дорѡшого члока на ѻко, Слухаѵ Пракославный. ꙗкѡ ковѣмъ Нѣо здобы҃ Слнце и Лѵна, такъ ѻчи здобы҃ члка. что выражаючи ст҃ый Амвросій такъ мовит҃: Что правѣ сѵть Слнце и Лѵна на Нб҃ѣ, то сѵть ѻчи в҃ члкѣ. А ст҃ый Василій Селевкій; Что Слнце на свѣтѣ, то сѵть ѻчи в҃ тѣлѣ. Ꙗко слнце промененмн своимн просвѣщаѣ всю зѣмлю, такъ ѻчи просвѣщаютъ все тѣло, и для того Хр҃тосъ рекалъ: Свѣтилникъ тѣлу ѣсть ѻко, ѧще ѻко твоѣ свѣтло бѵдетъ, все тѣло твоѣ свѣтло бѵдетъ.

В҃ Таинственномъ тѣлѣ Хр҃товомъ в҃ Цр҃кви М҃тце нашой, члѡнками сѵть вси Ап҃толове, вси ѳ҃тцѣе, весь народъ Хр҃тіанскій. такъ мовн Павелъ ст҃ый: Ꙗкѡ ѡуды ѣмы тѣла ег҃ѡ, ѿ плоти ег҃ѡ, и ѿ костій ег҃ѡ. Правда҃, пѣнкные сѵть вси тые члѡнки, бо которыхъ з̑ ни҃ Хр҃ъ в҃ цр҃кви своей Ст҃ой положи Ап҃лы, которыхъ Прр҃кн, которыхъ Сѵланеты, которыхъ ѣ Пастырѧ и ѳ҃тцѣ. Которы҃ з̑ нихъ даровалъ Силы,

которы҃

которымъ дарованїѧ исцѣлєнїй, которымъ заступленїѧ, правленїѧ, рѡды языкъ. Стыи Верхѡвныи Апстолове Петръ и Павелъ, якѡ ѡчи сутъ еще пєнкнѣишми на нихъ. Что выражаючи Дхъ Стыи реклъ ѡ нихъ до Цркви Стои: Ѡчи твои голубєны. Якъ єстъ пєнкнымъ ѡкомъ Петръ Стыи, славѧите Ха Спителѧ мовячого ѡ немъ: Ты єси Петръ, и на семъ Камени создижду Црковъ мою, и врата ада нєѡдолѣютъ єи. Якъ єстъ пєнкнымъ ѡкомъ Павелъ С: тойже Хс выхваляетъ и єгѡ мовячи: Сосудъ избранєнъ ми єстъ сей, пронести имѧ моє предъ языки и царми и сынами Израилевымъ.

Ѡчи сутъ вождами в любви. Ѡбачнаѧ Іаковъ Рахи, и Зара и уланєи. пойзрѣлъ Двдъ очима своима на Вирсавїю, и возлюбилъ ю. Петръ Стыи и Павелъ, азъ не былъ вождами в любви Божєи и ближнаго? былъ, коли мовятъ: Аще кто любитъ Бга, сей познанъ бысть ѿ негѡ. бо любящимъ Бга вся поспѣшествуютъ въ благое. тутъ показуютъ себе бути вождами въ любви Божєи. Коли за мовятъ: Держѣтеся любви, ревнуйте духовнымъ, стойте въ вѣры, мужайтеся, и утверждайтеся, вся камъ любовїи да бываютъ. и на иншомъ мѣстцу: Прежде всѣхъ другъ къ другу любѡ прилѣжну имѣйте, зане любовъ покрываетъ множество грѣхѡ. никомуже ничимже должны бывайте, точїи єже любити другъ друга, любяи бо друга закѡ испонилъ. тѣ же показуютъ себе вождами бути в любви ближнаго.

На иншый чоловикъ натура вышшымъ мѣстцемъ оучинила очи, гды в главѣ имъ дала ихъ мѣстце, тую на нихъ вложила повинность, абы такъ высоко зостаючи, чимъ до крѣя замѣроного ѡдячомъ, вси злые рады и перешкоды оуемотровали. Кто главу и рукѣ коронѣ ѿ злыи радъ? Ѡчи. кто ноги коронѣ ѿ покненемъ? Ѡчи. кто иншїи члена нашого чоловѣка ѿ припадковыи злыи радов ѡстерегаетъ? Ѡчи. Хртосъ Спитель Стыи Верховныхъ Апловъ Петра и Павла въ Цркви своей Стои, азали не оучинилъ вышшимъ мѣстцемъ?

Пѣ: Пѣ:л, Мѳ:5і, Дѣ:д Бы:кд Чл:кі л,Ко:ін Рм:и. л,Ко:д, Тѳ:5і л,Пѣ:д Рм:гі,

колѝ кого̀ з҃ нѣхъ Кнзе҃мъ А҃пто́лскимъ ѝ Па́стырем҃ Цр҃кви, кого̀ Оу҃чителемъ м҃ѕы́кшвъ, ѝ и҃ѕбра́нным҃ на́ученiемъ оу҃чинилъ.

Фи: г, На сем҃ свѣтѣ по́кои жи҃вемо̀, до Нб҃а пр҃ы́мвемо, бо вѣлу҃гъ Па́вла ст҃гw: Жи҃тiе на҃ше на Нб҃сѣхъ е҃сть. Аѵи ма́лож҃ на насъ дiа́волъ, тѣло, ѝ свѣт҃ на посм҃ѣ҃ сла҃ѣ ра́ѕовъ? чи мало свѣтѣ́й на оу҃ловлéне дш҃ѣ наш҃ѣ҃ на сем҃ъ свѣтѣ҃ роспростира́нт҃? wвw зго́ла нема́шъ того̀ мѣ҃стца, гдѣ бы́смо моглѝ ст҃ѹпи́ти бп҃е́чно, понева́жъ вс҃ь мiръ въ зл҃ѣ҃ лежи́т҃ъ, м҃ко мо́вит҃ А҃, Iѡа҃нъ Ст҃ы́й Iѡа́нъ. На что́ж҃ сiй т҃а҃нственный Хр҃ъ о҃чи та́къ попе҃ны є҃ть высо́ко, е҃сли не дла̀ того̀, а҃бы ѕ Главы̀ м҃ко ѕ страженицы нѣ҃ко́й w҃ тѣ҃ сла҃ѣ҃ ра́ѕовъ насъ w҃водна́ли, ѝ wстерѣга́ли? Сла҃ѣ҃ ра̀ на дш҃ѹ на́шѹ wбжи́рство, пи҃ство, а҃ кто́ж҃ насъ w҃ того̀ зло́го wстерѣга́ет҃ ра́ѕѹ? Пе́ршое о҃ко Хр҃то́во А҃, Пе҃: е Пе́тръ Ст҃ы́й мо́вчи: Трѣѕвѣ́тесѧ, бо́рствѹ́йте, занѐ сп҃ротива́т҃ъ ва́шъ дiа́волъ, м҃ко лѣ́въ рыка́ѧ хо́дит҃ъ нѣ́кiй кого̀ поглоти́ти. Сла҃ѣ҃ ра́ѕъ на дш҃ѹ на́шѹ по́хоть пло҃ска́ѧ, по́хо҃ о҃чесъ, ѝ го́рдо҃ жи҃вота̀. А҃ кто́ж҃ на҃ w҃ того̀ зло́го wстерѣга́е҃ ра́ѕѹ? А҃, Пе҃ѕ, Пе́ршое о҃ко Хр҃во Пе́тръ Ст҃ы́й мо́вчи: Возлюбле́ный, молѝ м҃ко пр҃ише́ѧ ѝ стра́нники wгреба́тнеѧ w҃плоскы́ похоти́й, м҃же во́юютъ на дш҃ѹ, жи҃тiе ва́ше и҃мѣ҃ще до́брое въ м҃ѕы́цехъ. Лжа, ѝ то ра́ѕъ сла҃ѣ҃ на чл҃ка, а҃ кто́ж҃ wстерѣга́ет҃? кто̀ w҃ него̀ w҃во́дит҃? Дрѹго́е Ефе: д о҃ко Хр҃во Па́вел҃ъ Ст҃ы́й мо́вчи: Бра́тiе, wло́жше лжѹ́ гл҃а́йте и҃стинну́ кѡ́ждо къ и҃кренем҃ѹ своем҃ѹ, занѐ е҃смы̀ дрѹгъ дрѹгѹ́ оу҃до́бе. Сла҃ѣ҃ ра́ѕъ на дш҃ѹ наш҃ѹ҃ немардiе, Ср҃ца е҃гнѣ́ва҃ ѕа тверды́лость; w҃ во́дит҃ъ Тим҃ѳ насъ ѝ w҃ того̀ Ст҃ы́й А҃пл҃ъ Па́вел҃ъ мо́вчи: Бра́тiе, бы́вайте дрѹгъ дрѹгѹ́ бл҃ѕи, мр҃дны, прощаю́щiе дрѹгъ дрѹгѹ́, м҃коже и҃ Бг҃ъ въ Хр҃ѣ҃ прости́л҃ъ е҃сть вамъ. Сла҃ѣ҃ ра̀ на оу҃ловлéне дш҃ѣ наш҃ѣ҃ ѝ нечистоты̀ телéснаѧ, а҃ кто́ж҃ насъ w҃ него̀ w҃во́дит҃ъ? кто̀ wстерѣга́ет҃? е҃сли не сiе дрѹго́е мыслéнное о҃ко Хр҃во Па́вел҃ъ Ст҃ы́й А҃, Ко҃ѕ мо́вчи: Бѣга́йте блѹдодѣ́нiа, вс҃ѣмъ бо грѣ́хъ

ѥгоже аще готворитъ чловѣкъ кромѣ тѣла ѥ, аблудѧи въ свое тѣло согрѣшаетъ. О за правды нема тогѡ мѣста, где бы сіе мысленное око Павелъ стыи зрыхъ на ѡсторогъ нашъ не оуземотрѣлъ разѡ! Припоминмо рѣки, аланъ ѡстерѣгаетъ мовячи: Бѣды въ рѣкахъ. к, Кол: и
прн помнимѡ Мора, аланъ мовитъ: бѣды въ морѣ. припомнимо Грады, нѣ нихъ ѡстерѣгаетъ на ѡ злыи разѡкъ мовячи: Бѣды въ Градехъ. припоимо срѡдникъ, ано и тотъ видячи злые разы ѡстерѣгаетъ, Коли мовитъ: Бѣды ѡ срѡдникъ.

Запытано негдысь ѥдногѡ Перѣ, чтѡбы тѡчило Конѧ? ѡповѣдалъ око Панское. Гды ма слухачи запытаете, что бы къ Цркви тѣце нашей тѡчило навкою дшъ вѣрныхъ? рекѣ: же оци Гдни Петръ стыи и Павелъ. Кто то справовалъ, же Жидѡве въ Іерлимѣ, насыщени брашномъ навки Хвои, тымчами вѣровалиа нѣго? Око Гдне Петръ стыи. Такъ мовилъ Бжѣнный Лука: Слышавше оумилишасѧ сѡцемъ, и рѣша къ Петрѣ и прочимъ Апстолѡ: что готворимъ мѡжіе братіе? Дѣ: ѕ
Кто то справовалъ, же Гималане, Корнилане, Галатове, и прочіи нарѡды, такъ оутѡченни зостали навкою Хвою, же самыхъ себе запомнивши, ктѡ мовилъ: Живѣже не ктомѣ азъ, но живетъ вмнѣ Хс. Кто, Гл: ѣ, Таже ѕ
Мнѣ мѣръ распатъ и азъ мѣрѣ. Кто, Нѣ блинѧйшее намъ спніе нежели ѥгда вѣровахомъ. ночь оубѣгѡ прибли, а дньприближисѧ, ѡложи дѣла тмы, и ѡблецѣмсѧ въ орѡжіе свѣта? Око Гдне Паве стыи. Рм: гі,

Пише Плѣніи, же правѣ Прокѡвѣ нашъ Око Пасское Кнн: ни
назвалъ найжнѣйшое на полѣ. Йчтожѣ ѥсть йнагѡ Цркви Мтки наша ѥдина неполе на которо ѡнѡ сокровище нѣкое сокровѣнное, ѥсть цртво Нѣсное, Мѳ: гі
ведлугъ ѡбыхъ слѡ Хвыхъ: Ѡподобисѧ цртво Нѣное сокровищѡ сокровѣномѡ на селѣ. Тыи оци Гни Петръ стыи и Павелъ, азаже не ѡказалиа жызнями на семъ Цркви полю? ѡказалиа. Самъ тое Хс выразилъ, рекшн: Азъ нзбрахъ васъ и положихъ васъ, дабы идете Іѡа: ѕі,
и плодъ принесете, и плодъ вашъ да пребудетъ. Кто

народи̑ чты̑ дв҃цы ꙗ҆ко вѣлы̑ дѣлѣ́ю на сѐ Цр҃кви пóли? Óчи Гд҃ни Пе́тръ сты̑и̑ и̑ Пáвле. Кто народи̑ мýнико҃в ꙗ҆ко гóжъ чербóны̑? кто бы̑тїе ꙗ҆ко брáтскихъ гуаци́нтво҃? кто Пѵстéлнико҃, Затво҃нико, Прпбны̑, ꙗ҆ко жолтыхъ вдо́вино пахнóщихъ Фѣ́лакшвъ? Óчи Гни Пе́тръ и̑ Пáвелъ ты̑, ꙗ҆ко кóждый зни́ мóжетъ ѡ҆ себѣ рещи: ѡ҆ Хр҃ѣ Іс҃ѣ благовѣ́щенїемъ а҆́зъ вы родúхъ.

Іѡ҃ннъ. Іѡа́нъ сты̑и̑, ꙗ҆ко самъ ѡ҆ себѣ свѣдѣтелствѵетъ, та́къ бы̑лъ óчїй своúхъ пи́сань стóрожъ, же неты̑ко на Невѣ́сту, а́ле нажáнїю дв҃цы ѡ҆ны́хъ не ѡ҆скорóчалъ. Ре́клъ а҆́пвлю҃: Завѣ́тъ положúхъ óчима моúма, и̑ непомы́слю на дв҃цу. Нѣкы̑лъ в҃ тóмъ подóбны̑ стóмѹ Іѡа́нѹ Хр҃ѣ Спсúтель, бо ꙗ҆ко ѡ҆ннúхъ чловúковъ своúхъ мы́слены̑, та́къ и̑ óчесъ нежáлова ѡ҆скорóчатъ на спнїе лю҃бское, коли ѡ҆ны́мъ нетꙑ́ко на чты̑е смóрщы дв҃цы; а́ле бо́лшъ нúми смотрѣ́лъ на нечúстые невѣ́сты, а҆бы и̑хъ до чúстаго потагнѹ́лъ жúвота, ꙗ҆ко тóй, котóрый ре́клъ: Непрїи́дохъ призва́ти Пр҃вны̑хъ, но грѣ́шныхъ на покаúнїе.

Мт҃: д҃ На когóжъ ты́ми своúми мы́слены̑ми óчима немотрѣ́лъ Хр҃ѣ Спсúтель? чи́лн на Пр҃вны̑хъ? и̑ли óчи Гд҃ни на Пр҃вны̑ма мóкн. Ѱ҃лмнста. чи́лн на грѣ́шны̑ма? Дѣ҃а҃ в҃ Áно Пе́тръ рече́ к҃ нúмъ: Покáйтесѧ, и̑ да Крщúтсѧ кóжъ вáсъ въ И̑мѧ Іс҃а Хр҃а въ ѡ҆ставлéнїе грѣхóвъ. Чи́лн на оу҃бóгихъ и̑ хѹ́дыхъ? а́но óц҃ъ е҃гѡ на нúщаго призирáетъ. коли рече́ Пе́тръ до нúщаго и̑ хорóго: Сре́бра и̑ Злáта нѣ́смь оу҃ менѣ́, но е҃же и̑мáмъ, сїе́ти даю, въ И̑мѧ Іс҃а Хр҃а Назорéа востáни и̑ ходи́. Чи́лн на дв҃цы? а́ще мóжетъ Пáвелъ сты̑и̑: Ѳ҃ дѣ́вахъ повелéнїа ѡ҆ Кр҃а не и̑мáмъ, совѣ́тже даю, ꙗ҆ко помúлова ѡ҆ Кр҃а вѣ́рен бы́ти. и̑ нúжей: Не поспѣ́шлю печáтемъ ѡ҆ Гд҃нхъ, да е҃сть стáа тѣ́ломъ и̑ дхóмъ. Чи́лн на Невѣ́сты? а́но мóкн: Жена́ своúмъ тѣ́лѡ нелладѣ́етъ но Мѹ́жъ. Óженúвшемѧ завѣщáю не а҆́зъ но Гд҃ь женѣ́ ѡ҆ Мѹ́жа нерадѣлѹ́ватисѧ. Чи́лн на мѹ́жей? а҆ ѡ҆́то мóкн Пáвелъ сты̑и̑: Мѹ́жїе лю҃бѣте своѧ́ жены̑, ꙗ҆коже своѧ́ тѣ́ла. На кого́ колѣ́ко ты́ми своúми мы́слены̑ма

очима пойдрѣлъ Хс Снъ Божій, кождый з нихъ призна, Даніи
же очи его якоу сѣкыра огненны. г,

Пишетъ Θеодоритъ стый, же оу Римлянъ былоу Скипетромъ въ Капитоліумъ поставленое на столпѣ Адамантовомъ, а мало в себѣ вправленый очей Сема; тое Скупетромъ Римляномъ небезпеченство и покой оуемотрѣвало, а при не напи такій: Завше Тожъ а Тожъ якобы рекли: николи не шмѣтный. Хс Спситель, в Цркви маце нашей Адажъ недоставай Скипетръ моцы своей Бзкой? Зостався, коли рекъ: Даетъ мнѣ вежа власть на Неби и на земли. Зостався и втомъ Скипетромъ моцы своей, коли рекъ до оученикувъ своихъ: Якоже посла ма Оцъ, и азъ посылаю вы, и се рекъ дуну, и гла имъ: пріимѣте Дхъ Стъ, и имже отпустите грѣхи, отпустятся имъ, и имже держите, держатся. Зостався и в то, коли совда Двана десати, дадѣ имъ силу и власть на вемъ бѣсы, и недуги Цѣлити. Мѳ: ѳ, Лѳ: д,

В тое Скупетромъ моцы своей Бзкой, не седмъ очесъ, якоу Римляне в свое, але седмъдесатъ оученикувъ якоу седмъдесатъ очесъ вправивши, якоу на столпѣ Адамантовомъ на Крвавыхъ своихъ Крстныхъ заслугахъ поставилъ, абы здалека небезпеченство, которое мѣлъ наступовати на Цркоу, и покой оуемотровалъ. Колиж мовятъ: Мы бѣды пріемлемъ на вемъ часъ. то небезпеченство. Во всемъ отворблены, внѣ оудъ брани, внутрь оудъ страхи, и то небезпеченство. Колиж зась мовятъ: Миръ и мѣйте и Стыни со всѣми, ихже кромѣ никтоже оузрить Гда. то покой. Если комъ якоу сима Хвымъ мыслѣнымъ очомъ отвый напись: Завше Тожъ, а Тожъ, [то ѥстъ завше еднаковы] служити могли; коли якими былиж часу покою, такими былиж а нешмѣнными в пресѣ вѣчности, и часу небезпеченства, якими былиж в щастю, такими и в нещастю. Такъ мовитъ Апълъ Павелъ: Вкаженми благословаемъ, гонимы терпимъ, хвалимы оутѣшаемся. Ка: д, Ко: д, Рм: ві, Ко: д, Ка: ка

Якое заложеніе, Скрытельность, Пѣнкно, и штука

очесъ, жаденъ якъ належитъ понѧти неможетъ. Сихъ мысленныхъ Хрстовы очесъ Петра и Павла якое естъ избраніе, бо когѡ з нихъ избралъ ѿ сѣтей рыбалскихъ рекши: Грѧдѣте по мнѣ, сотворю вы Ловца
Мѳ: д. чл҃вкѡ, ѡнаже абіе ѡставлша мрежа, и по немъ идоста.
Дѣан: д. Когѡ ѿ преслѣдованѧ Чркви рекши: Савле Савле почто мѧ гониши, избралъ на оурѧдъ Апл҃кій. якаѧ субтелность в розумѣ и наукѣ, якаѧ піенкность в житіи и обцованю з народомъ, якаѧ мѣстернѡ и штука в Проповѣданю слова Бжго и оуловленю чл҃ковъ; жаденъ з насъ якѡ належитъ понѧти неможетъ, хиба тылко задивившисѧ речи: очи егѡ яко свѣща огнены.

Хе Спситалю, гды Соломонъ Чаръ со всѣмъ збудовалъ тебѣ домъ, и оный розным оукрасилъ начинемъ, подобавши себѣ такъ піенкную егѡ роботу, реклесь
Ѳ Чар: д. то до негѡ: Будутъ очи мои ту, и срце мое во всѧ дни. Не Соломонъ, але ты Самесь кождогѡ з насъ себѣ оучинилъ за домъ духовный, якѡ мовитъ Апл҃ъ:
а, Кор: Невѣсте ли якѡ Храмъ Бжій есте, и Дхъ Бжій живетъ въ васъ. Нехайже будемъ такъ щасливыми, абысь тыхъ своихъ Бзкихъ очесъ, Петра и Павла, не ѿворочалъ ѿ насъ; але якѡ до Соломона, такъ и до кождогѡ з насъ реклъ: Будутъ очи мои ту, и срце мое въ всѧ дни, Аминь.

Слово Г. на Стыхъ верховныхъ Апстолъ Петра и Павла.

Чтѡ естъ ѡбѣ Масли́ници си, иже ѡ десную свѣщника и ѡ шуюю егѡ. Захарія д.

Кгды Михаилъ Стый Стѡму Прркѹ Захаріи едногѡ разу показалъ былъ великій золотый Лихтаръ, на которогѡ верху было начинне округлое, накшталтъ Лѧмпы великои на принѧте елеѧ, вправленое, который елей иншій семъ Лѧмпъ в себе пріймовали на кармлене, албо за

держане

держа́ние в себѣ̀ о́гнѧ, Слухачъ правосла́вный. При то́мъ Лиѳтарѣ̀ мистерне выставленомъ ѡ́казанїе двѣ̀ Дре́ва Олѣ́вныѧ по пра́вомъ и по ле́вомъ бо́кꙋ; Что̀ видѣ́въ Прркъ Заха́рїа, гды здꙋме́лый запыта́лъ Михаи́ла Сты́хъ: Что̀ е́сть сїе́ Маслѣ́нницы сѝ, и́же ѡ́ деснꙋю свѣщи́нка и ѡ́ шꙋю́ его̀? Ѹслы́шалъ голо́ ѿ А҃гла: Не разꙋмѣ́еши ли что̀ сїѝ? речѐ Заха́рїи; ни Гдⷭ. Тѣ́мъ А҃гла́ъ ча́сти мно́гꙋ вгляде́ъ на Зоровавеля́ и Іѣ́шꙋа Іоседе́кова, кото́рый по то́мъ мно́ги ѿ новѧ́ти Цр҃ко́въ в Іерли́мѣ. Ча́сти на Енсо́ха и Іаи́ѝ Сты́хъ, кото́рїи по ча́сѣ ѡ́кра́тнаго пановаи́ѧ Анти́христова, Цр҃ков Мт҃и́ꙋ нш҃ꙋ наѣ́кою свое́ю в вѣ́рѣ змоцня́ти вѣ́дꙋтъ, ѿповѣ́дѣ́въ: Сїѝ сꙋ́ть ѡ́ва сна́ Ела́ѧ, и́же предстои́та Гдⷭ всѣ́мъ земла́мъ. Заха́ѝ

Гды днѧ́ тепе́решнегѡ дше́внымъ на́шимъ о́чи ѡ́бѣ́рнемъ в Нб҃о, ѡ́бы́чнымъ тѣ́мъ, я́кѡ золоты́й Лѣ́ѳтаръ Ха҃ Спн҃ителѧ, з кото́рогѡ Бж҃ства я́кѡ з Ла́мпы, на вс҃ѣ́хъ А҃гла́ѡвъ, Прркѡвъ, Патрїа́рхѡвъ, А҃пло́въ, Мч҃ни́кѡвъ и проч҃ихъ Сты́хъ Ела́ѝ мѣ́ти, блгости́ и блготи́ нетлѣ́нїѧ. Для кото́рогѡ вгляда́ѧ назы́ваетъѧ Мꙋ́ро и́злїѧ́нно Ймѧ̀ его̀. При то́мъ зла́томъ Лѣ́ѳтарѣ̀ Хр҃тѣ̀ Спн҃ителѣ̀ за двѣ̀ Дре́ва Олѣ́вныѝ дарѝ́ѝ вѣ́ръ Сты́ѝ Верхо́вныѝ А҃пла́ѡве Петръ и Па́велъ, кото́рыхъ пѣ́снѡсти и бы́ша́нїю в Нб҃ѣ̀ дивꙋ́ючисѧ, что̀ ку́ похва́лѣ̀ и́хъ рѣчи́ мо́жемъ, е́сли не то́е? Что̀ е́сть сїе́ маслѣ́нницы сѝ, и́же ѡ́ деснꙋю свѣщи́нка и ѡ́шꙋю́ его̀? Пт҃ѣ: Пт҃ѣ.

В то́мъ бо Петръ Сты́ѝ и Павелъ до Дре́ва Олѣ́внагѡ мно́ѕи подобе́нствꙋ, ѡ́ семъ дослꙋша́ѝте ва́шеѝ сло́во сїе́ мѣ́ти желаю́.

Аще́ре, е́сли Перша́ꙋ ва́сно Дре́ва Олѣ́внагѡ ѹ́ва́жимъ, же е́сть ста́лое, слꙋшне Сты́хъ Верхо́вныѧ А҃пло́въ Петра и Па́вла наѕва́ти можемъ дре́вомъ Олѣ́вным, а рѣчѝ з Іѡа́ном Сты́мъ: Сѝ е́сть двѣ̀ Маслѣ́нѣ. Слꙋхачъ Правосла́вный. Чи не бы́лѧже ста́лымъ въ вѣ́рѣ Хво́ѝ Петръ Сты́ѝ? бы́лъ. бо колѝ Хс҃ Спн҃итель пыта́лъ Ѡ҃ Ѹ҃чнико҃ѡ

Ѹ҃ченкѡ̀ свои҃, ꙗ҆кѡ бы ѡ҆ не҃ сны҃ чловѣ́ческомъ Людеродѣ́мѣлъ? Кто̀ тамъ з҃ни҃ ѿповѣ́дѣлъ: є҆дни҃ Тебѣ̀ Хе҃ ма́ютъ за Кр҃тла, є҆ды за Іліѭ̀, и҃ны́й за Іеремѣ́ю, дрꙋги́хъ Мѳ҃ѳ. з҃а за Прр҃ка. а҆ Петръ ст҃ы́й ре́клъ: Ты̀ є҆сѝ Хс҃ сы́нъ Кг҃а живы́гѡ, и҃ такъ за тꙋ̀ ѿповѣ́дь ведлꙋгъ ста́лости вѣ́ры и҃ выснѣ́нїа своего̀, ѡ҆ Хр҃а спе҃нтела оу҃чнѣ́нъ є҆сть҃ ѻ҆по́кою Цр҃кви. такъ сама̀ Хс҃ ре́клъ на о҃нъ часъ до него̀: А҆зъ ти глаголю̀, ꙗ҆кѡ Ты̀ є҆сѝ Петръ, и҃ на семъ Камени҃ созижду̀ Цр҃квь мою̀, и҃ врата̀ а҆дова не ѡ҆долѣ́ютъ є҆и҃.

Тамѵ҃ же.

Па́велъ ст҃ы́й, а҆зъ́ же не бы̀ ста́лъ в҃ вѣ́рѣ? былъ. повста́ютъ на него̀ Фарнеи҃ и҃ кнѧзи Жидо́вскїи҃ за то́е, же з҃ волка ѡ҆кр҃ѧтного ста́сѧ покорнои҃ о҃вцею Хр҃ою, з҃ гонѝтела хр҃тїа́нъ, ѡ҆боро́нцею ѡ҃ныхъ, мо́вячи проти҃ нему̀: Не сіи҃ ли є҆сть҃ гони́вый въ Іерли́мѣ нарица́ющїи҃м И҃мѧ сіе҃? и҃ здѣ̀ на сіе҃ при҃йде, да и҃ связа́ны приведе́тъ къ а҆рхїере́ѡмъ? а҆ Павелъ ст҃ы́й ꙗ҆кѡ Маслина̀ ста́ло вѣ́ры в҃ себѣ̀ пока́зуетъ. тако́ мо́ви҃ Дѣ҃ѧ. Писмо̀ ст҃о́е: Са́вль же па́че кр҃ѣпля́шесѧ, и҃ смꙋща́ше Іудеи҃ живꙋ́щыѧ въ Дама́сцѣ, препира́ѧ, ꙗ҆кѡ сіи҃ є҆сть҃ Хс҃. Та҃же.

Пра́вдат, были сіи҃ два̀ верховныи҃ а҆пло́ве, пре҃принима́темъ Дха҃ Ст҃а́го слабы́ми ꙗ҆кѡ тро́сть, такъ, и҃ж ѡ҆ кождомъ з҃ни́хъ ѡ҃ны́и҃ словà Хр҃ы до Іѡа́нна Мѳ҃ѳ. ѳ҃. выре҃че́ныи҃ мо́вити҃мъ могли҃: Что̀ и҃зы́идосте въ Пꙋстыни҃ смо́тр҃ити? тро́сть ли вѣ́тромъ колеблемꙋ́? Петръ ст҃ы́и҃, чтан не бы̀ слабою тростїно́ю, гды на полы́ гла҃ є҆дноѝ невѣ́сты часꙋ́ стрꙋтїи҃ Хр҃ы дасѧ нахлани҃ти, ре҃шн: Не҃зна́ю чла́ка. Па́вле ст҃ы́и҃ Мр҃ка. та҃же бы̀ тростїно́ю слабою, гды за прїѧзни фарїсе́ѡвъ, кнѧзе́и҃, и҃ всегѡ̀ Жидо́вскїи҃, нахлани҃вшесѧ ꙗ҆кѡ тро҃, прелѣ҃довалъ и҃ забѝвалъ хр҃тїа́нъ. такъ самъ̀ ѡ҆ себѣ̀ Гл҃ а҃. мо́витъ: Бра́тїе, слы́шасте моѐ жи҃тїе и҃ногда въ Жидо́вствѣ҃, ꙗ҆кѡ по премно́гꙋ гони́хъ Цр҃ковъ Бж҃їю, и҃ разорꙋ́шахъ ѥ҃. А҆ле є҆дно̀ прїѧлн Дха҃ Ст҃го Петръ и҃ Павелъ, а҆же ты҃и҃ слабыи҃ тростны҃, ѡ҆бернꙋ́лн в҃ ста́лыи҃ Маслины. такъ мо́витъ Іѡа́нъ ст҃ы́и҃: Сн҃ є҆сть҃ два̀ маслины. Апо҃. ѳ҃.

Ꙗ҆кѡ

Ꙗкω тѣды Маслина ѿтоль вѕѧтаѧ ѥсть ѹ Старожитности за символомъ албо знамєнїе нємертелности, же ѥсть сталаа и спрохнѧлости неподлеглаа, такъ Петръ Стыи и Павелъ, жесмъ в вєрѣ Хртовой ѡказали сталымн, длтого могѫтєм назвати в Цркви Мтце нашой знамєнїамн нємертелности вѣдлугъ ѱаломникових словъ: Въ памать вѣчную бѫдє Правникъ. И такъ, гды вглѧдъ маючи на золотый Лнхтаръ Захарїн Стго, и на древа ѡлнный ѡ негω видѣнный, запытаєте менѣ: Что ѥсть ѡвєцъ маслинницы сн, ѩже ѡ дєнную свѣщника, то є Ха, и ѡ шѫю єгω? Рекω, Петръ Стый и Павелъ.

Єлн ѹважимо, же древо ѡлнное ѥсть плодовлое, сѫтъ до негω и зтогω вглѧдѹ, подобнымн Стыи Верховный Аплове Петръ и Павелъ. и длтого мовн ѱалмникъ: Снѡве твои ꙗкω лєторасли маслничныа ѡкреетъ трапезы твоєа.

Мнѡго ѥсть землей, что з плодовитости своєи залецєне маютъ. Мармарика два разы нарокъ донзрѣлый зкожа родитъ, и класы такъ великїй выдаѥ, жесмъ до палцовъ Гнгантцовъ прировнати могѫтъ.

О Арабїи пишѫ то Гєторникове, же та плодовита ѥсть в сєлѣ и хросты пахѫчїи, же в нныхъ краѧ залєдво кто на Олтарахъ кладєтъ, и тамъ мѣсто дровъ в печи ѡнымн палятъ. Але гды вважимо Стыи Верхѡвныхъ Апстолѡвъ Петра и Павла дши, далеко плодовитшнми былн в цнѡты и оучинки добрыи, нѣжли тыи земли в сєлїа, и плѡды розманитыи. такъ самъ Хс Спитель ѡ нихъ рекълъ: Азъ избрахъ васъ и положихъ васъ, да вы идете, и плѡдъ мнѡгъ принесете, и плодъ вашъ пребѫдетъ.

Чилн не былъже плодовитымъ в цнѡты и добрый оучинки Петръ Стый? былъ. Хочете на томъ древѣ ѡлнномъ видѣти ѡвоцъ покоры Стой, которам є Фндамєнтомъ и маткою всѣхъ цнотъ? маетъ, гды слугою Хртовымъ назыкаетъ мовячи: Симонъ Петръ рабъ и посланникъ Іс Хва. Показалъ ѡвоцъ

покоры

покоры Стѣи и на тои часъ, коли ѡбачивши Хрта Спителя до лодки своеи приходячого рекли: Йзыиди ѿ мене Гди, якъ чловекъ грѣшенъ есмъ. Хочете в немъ видѣти ѡвоцъ послушанїя? ѡво маетъ. бо якъ рекъ до нихъ Хс: Гледѣта по мнѣ, и говорю вы ловця человѣкомъ. ѡнаже абїе ѡставляша мрежа по немъ идоста. Хочете видѣти ѡвоцъ оубожества? ѡво мовитъ: Се мы вся ѡставихомъ, и въ слѣдъ Тебе идохомъ. Хочете видѣти ѡвоцъ любви? ѡво маѳ, гды мовѣ: Гди, ты вся вѣси, Ты вѣси, якъ люблю Тя.

Тое духовное олѣяное древо Петръ Стыи, ещѣ нато выдавал з себе ѡвоцъ кротости, воздержанїя, поста, мятвъ, не спанїя, покаянїя, и инхъ добродѣтелей. и дал того насъ до тыхже цнотъ чиненя напоминаетъ мокчи: Братїе, потщитеся извѣстно ваше званїе и изранїе творити. [якобы рекъ,] Братїе, стараитеся житїе свое в кротости, в воздержанїи, в терпѣнїи, в посту, в мятвахъ, в покаянїи имѣти, сїе бо творяще не имате согрѣшити никогдаже.

Павелъ Стыи, чилн небылъ древомъ олѣянымъ в домѣ Бжїимъ плодовитый? былъ. Давно ѡ немъ такое былѡ Прроцтво: И вудетъ якъ древо саженное при исходницихъ водъ, еже плодъ свои да въ врема свое. Если хочете в Павлѣ Стомъ, якъ в Петрѣ ѡбачити ово покоры? ово мѣ, гды мовѣ: вѣ смирителем. и на иншомъ мѣцу: Йли грѣхъ сотворихъ себе смирая, да бы возвеличѣся. Хощете в немъ видѣти оволъ послушенства ко Хѳ Спителевн? ово вдувун емъ гласомъ егѡ: [Савле Савле почто мя гонишн,] престрашенымъ, мовитъ: Гди, что мя хощеши творити? якъ бы рекъ: Правдать, дотол былемъ якъ простина непознал, тамъ и самъ увѣчилем; але теперъ, коли мене прелѣсть своя Бжскую ѡвернвлъ в плодовитое древо олѣяное, что ма хощеши творити?

Если хочешъ абымъ былъ бѫтлемъ всегѡ скѣта? оуготовихся. Если хочешъ, абымъ для Имени Твоего

взгрдна сѣтомъ? оуготовнхсѧ. Ѣслн хочешъ, абы менѣ мку другогw Исаію пилою роспрѣтw, и мку другогw Данила межи львы вкннеw? оуготовнхсѧ. Ѣслн хочешъ, абы мнѣ мку Стмоу Прчн мечь Главу оутатw, и мку другогw Стефана каменїемъ оукаменованw? оуготовнхсѧ. Ѣслн хочешъ, абы менѣ на малыи штоучки мку Іаковa Перемнна рѣзано и робранw? оуготовнхсѧ. Ѣслн хочешъ абы менѣ мку Вардоломеа Стгw всегw зскоры здѣрто? оуготовнхсѧ. Хощете вндѣти овощъ оубоуства, wво мовнтъ: Мку нчтоже нмоуще, а всѧ содержаще. Хощете wбачнти овощъ Любви кУсгУ, ово мовнтъ: Кто ны разлоучнтъ w Любви Бжїа? скорѣ нлн тѣснота, нлн гонѣнїе, нлн нагота, и про: и нншом мѣсцу: Якоже всегда, и ннѣ возвелчнтсѧ Хс втѣлѣ моемъ; аще животом, аще ли смрѣтїю. Мнѣ бо ѣже жнти Хс, а ѣже оумрѣти прнобретенїе. б,Ко:5

Wво згола тыи двѣ Маслнн такъ былн плодовнтыи, же лѣтомъ и зимою, то ѥстъ часу щастѧ и нещастѧ, часу покою и непокою, овощъ зтебѣ вшелякн цнотъ выдавалн, и дльгогw мовнтъ Павелъ Стыи: Орожїи Правды дѣсными и шюими, славою и безчестїемъ. Тотъ на то ѥщѣ в Павлѣ Стом wказуетсѧ овощъ терпенїѧ, колн мовн: в терпенїи многѣ вскорѣхъ, вѣдахъ, втѣснотахъ, ранахъ, втемницахъ, внестроенїнхъ. Показуетсѧ овощъ розныхъ добродѣтелныхъ трудокъ, не спанѧ, посту, колн придаетъ тамже: къ трудѣхъ, къ бдѣнїнхъ и пощенїнхъ. На тыи овощы тыхъ Бжскнхъ Маслнн здалека познаючн Ісъ Прскъ wкождомъ зннхъ такъ рекалъ: Кудетъ мку Маслнна слава ѥгw. мку бы рекалъ: Петръ Стыи и Павелъ прнмавшн Дха Стгw будутъ вцнотѣ и вдобрїе оучнлн плодовнтыми и хвалебнымн на кшталтъ олнвнагw древа, лнстїемъ и плодами wвенчалъ оускороновaногw. Тже Стом Павлѣ Стмоу и Прчстмоу Петрѣ Стом и Павлѣ Стмоу

Семотрючн теды слухачу вПетрѣ Стом и Павлѣ сталости вѣры Хвой, плодовнтости розныхъ цнотъ

и оучнн- Іоан: 21.

й оучѧнїкшѧ добрыхъ; что рєчи можемъ на Похвалу йхъ, єсли нєтѡ, что Аггла Михаила до Захарїи С: рєкла на Похвалу Снсоуа й Іаїи? Си єсть оба Сна Єлєма, йже прєстоита Гдви всєи зємли.

Тѵтъ, где читаємъ Сіи єѵть два Сна Єлєма, Халдєйскій тєкстъ такъ маєт: Си єста два Сна Кнзей. иншїи зась Бѵтлїе перекладаютъ: Си єста два Сна мєности. А седмдесѧтъ Тлумачѡвъ читаютъ: Си єста два Сна Тлѵстоси. Вєдлъ троякъ того тєкстѵ й выкладу, Стыи Верхѡвный Апостолѡве Пєтръ й Павелъ могѵтєм назвати й Снами Кнзей, й Снами мєности, й Снами тлѵстоси. Коли слышѵ Ѱлаѡнника ѡ нихъ мовачого: Поставишн й Кнзи по всєи зємли. пнзнаю, же вєлкѵ тєкстѵ Халдєйского Стыи Апстле Пєтръ й Павелъ, єсть два Сна Кнзей. Гды слышѵ Сна Божїа ѡ нихъ мовачого: Вы єстє свѣтъ Мірѵ. пнзнаю, же тѡ єсть Снѡве Мєности. Гды зась слышѵ что ѡ нихъ мовитъ Прркъ Іезекіилъ: же на пажити Тѵтешнє нападѵтєм на гѡрахъ Ізлевыхъ. Пнзнаю, же сіи два Апстлѡве, Пєтръ й Павелъ єсть Снѡве Тлѵстоси.

Потрєте, єсли хвалжимо трєтюю влаѕно древа ѡлївна, же єсть Сѡное, й з того взгладу, Пєтръ Стыи й Павелъ єсть до него подобнїи. Что єсть ласка Дха Стго, єсли несочность древа ѡлївнагѡ? йкѡ ласкавємъ въ древѣ ѡлївномъ сочность справѵєтъ тое, же єсть древо стлое, плодовитое; такъ ласка Дха Стагѡ в чловѣку справѵєтъ тое, же бывалє стлымъ в вєри, плодовитымъ в цнотѣ й оучѧнїи добрїи. й дла то мовитъ Апстлъ Павелъ: Благодать Божїа єсмъ єже єсмъ. йкѵль єдина з Бѵтелей Цркевныхъ такъ мовитъ: ѡ Ба походитъ всєи доброи волн, нетылко Начало, але й Совершєнїство. Чи небыложъ тое Божое ѡлївное древо Пєтръ Стыи сочны? Гды на першомъ своємъ Казанїи, гды Тнєщы нарѡда до вѣры Хвой привелъ, йкѡ мовитъ Писанїе: Иже оубѡ любезно пріѧша слово є, Крщнишасм, й пріложнишасм в тои днь дшъ йкѡ трн Тнєщы.

Показалсм й на тои час сочнымъ, гды на другомъ

Казанїи

Казаніи пѧть Тимѳѳ҃ъ до вѣры Хв҃ой привелъ, ведалъ бы ѡ̃ныхъ слова҃ Лѹки Стараго: Мнѡзи ѿ̃ слышавшихъ слово вѣровавша, и бысть число мужи҃ ѩ̃ко пѧтьсѿ пѧть. А на той часъ, ѩ̃ко не ѡ̃казаемъ древо ѡ̃ливнымъ сочнымъ, коли҃ чловѣка хрома ѿ̃ чрева матерна оудѣвъ: гды бокѣ Кнзи жидовскїи и воєвѡдове поставивш его҃ пр҃е҃сокою пытали: Коею силою, или коимъ имени҃ се сотвористе? Тогда҃ Петръ исполнивсѧ Дха ст҃а рече҃ имъ: Кнзи людстїи и старцы Іл҃евы; ащемы днѣ истазаемы ѥ̃мы ѡ̃ благодѣянїи чловѣка немощна ѡ̃комъ сей спсе҃нъ, разѹмнѡ вѣдѧ всѣмъ вамъ, и всѣмъ людемъ Іл҃евымъ. ѩ̃ко въ Имѧ Іс҃а Назорея, его҃же вы распасте, его҃же Бг҃ъ въскрѣ ѿ̃ мр҃твыхъ, ѡ̃ семъ сей стои҃тъ предъ вами здравъ.

Мѣлъ сочность Дха и благти в҃ сердцѣ и Павелъ ст҃ый, со мокнтъ Лѹка ст҃ый ѡ̃ немъ: Савлъ, иже и Павелъ, и сполнисѧ Дха ст҃а. Призрѣ҃тъ тои҃ вамъ сердцѣ, гды мокнтъ: Идеже оумножисѧ грѣхъ, тамо привзобилова҃ благть, и благть его҃ же въ мнѣ, нетща҃ бысть, нѡ паче всѣхъ ихъ потрѹдихсѧ, неазъ же, но благть Бж҃ія иже со мнѡ҃. Видачи тѣды в Петрѣ стом и Павлѣ и сталость в вѣрѣ, и плодовитость в цнѡтахъ и добрыхъ оучнкахъ, и сочно Дха и благти Бж҃ою, савшие ѡ̃ кождом зних зѣремѣемъ Прр҃комъ рчи мѡжемо: Маслина сочна красна, плодовита, зрачна, всѣхъ Имъ твое.

На мнѣзи Августа Цесаря покой малѡванный былъ, ѩ̃ко Невгста в лѣвои҃ рцѣ держачи ѡ̃сфитъ полнѹю ѡвощовъ, чрствъ, зъ рожкомъ ѡ̃ливнымъ, в правои҃ зъ рцѣ походнѣ, которои҃ спаланла горѣ ѡ̃бжгла. А на мнѣзи Тромна Цесаря выбитый бы покой ѩ̃ко Дѣва пѣснкнам в правои҃ рцѣ держачи рѡшкѹ ѡ̃ливнѹю, а в лѣвои҃ рцѣ ѡ̃сфитость. Єсли свои҃ дшевнїи ѡ̃чи ѡ̃бернемо в Нѣ҃о, ѡ̃бачимъ и там тоѣ҃ъ знамєнїе ѿ̃малѡванос. Єсли вамъ идетъ ѡ Невгстѣ и Дѣвѣ пѣснкнѹ, ѡ̃ко маете Бж҃єнство вѣчное. Єсли идетъ ѡ Мнѣзѣ, ѡ̃во маете Ха Спнтла, тымъ дховѣмъ Бг҃ъ Оц҃а на выкѹпъ зъ неволѣ дѣволскои҃. так мокн

а, Ко: а Апл Павелъ: Иже бысть намъ ѿ Бга прмдрость, правда же и ѡсщенїе и избавленїе. Стый за Іѡанъ Бгословъ
а Ко: е, въ Апокалипсѣ такъ мовитъ: Искупилъ еси на Бгви Кровїю своею ѿ всякагѡ колѣна. Если идетъ ѡ обфитотъ,
а, Ко: в ѡво мовитъ Павелъ Стый: Же, ани око видѣ, ани оухо слыша, ани на срце члвку взыйдоша, яже оуготова Бгъ любящимъ егѡ. Если идетъ ѡ древо Оливное: ѡво маете Стыхъ Верхѡвныхъ Апл Петра и Павла,
Ѱа: на которїй з Ѱаломникомъ ѡ себѣ мовятъ: Азже якѡ Маслина плодовита въ домѹ Бжїй.

Же Блженство вѣчное в едной руцѣ держитъ ѡбфитотъ, а в другой тые двѣ Древа Оливные, что за секретъ? Если оуважимъ, же Олива естъ знаменїемъ Млрдїя, то признати мусимо, же в Блженствѣ вѣчномъ достатковъ и роскошїй жаденъ не ѡдержитъ, хиба той, которїй естъ Млрдным ку людемъ оутрапленным и оубогимъ сирѡтамъ и калѣкамъ, которыи немаютъ чимся живити, и немаютъ где своей приклонити
Мд: е, главы. Такъ самъ Хртосъ Спситель реклъ: Блжени Милостивыи, якѡ тыи помилованни будутъ. Если оуважимѡ, же ѡлива естъ знаменїемъ покоя, тѡ и тое признати мусимъ, же при Млрдныхъ людехъ и тыи в блженствѣ вѣчномъ достаткѡвъ и роскошей Нбныхъ заживати будутъ, которїися в покою кохаютъ и ѡный на земли розширяютъ. Такъ са Хс Спсть реклъ:
Тамже Блжени миротворци, яко тыи снове Бжїи нарекутся.

Хрте Спстелю, сидячи на Маестатѣ своемъ Бзкомъ на когѡ тамъ з Стыхъ позираешъ якѡ на Рожи, и Лилѣи, на когѡ якѡ на Кіпариси и Кедри; а на Стыхъ Верховныхъ Апловъ Петра и Павла позираешъ оуже якѡ на древа ѡливныи. Если теды ѡныхъ ѹзнаваешъ за Сѵмволюмъ албо знаменїя Млрдїя и покоя, покажижъ над нами Млрдїе свое Бзкое, а оугрунтуй покой в земли нашой, абысмо тебе в Трци единаго Бга хвалячи в покою, сами з неплоднаго тернїя ѡбернулися в пїенкныи и плодовитыи древа ѡливныи, Аминь.

СЛОВО

СЛОВО ПЕРВОЕ НА ПРПБНАГО ОЦА АНТОНІА ПЕЧЕРСКАГО.

Аще возрастъ мой съ старѣется, ꙗко стебло фініково многія лѣта поживъ. Іѡ҃, кд҃. Іюля і.

Албѡ ꙗкѡ Еврейскій тѣхтъ маетъ: Вогнѣздѣ моемъ оумрѣ, и ꙗко фенихъ многая лѣта поживъ.

Ускаржаючися Хс҃ Спситель, ижъ немѣлъ щастя на семъ Свѣтѣ, призналъ тое, же птаство нбное щаслившое было на него, гды реклъ: Птиця Нбныя гнѣзда имутъ, а Снъ чл҃чкій не имать где приклонити Главы, слухачу Православный. Азажъ не былъ не щаслившимъ на птаство? коли птиця на земли обрѣтаютъ храминъ, и Горлиця Мѳ: и҃. Ѱа: пг

гнѣздо себѣ, идеже положитъ птѣнца своя. Аще Сн҃ъ Бж҃ій не имѣлъ гдѣ приклонити главы, Іоан: а, со въ свой приіде, и свои его не приняша.

Шаландшій в томъ Прп҃ный Отъ нашъ Антоній Печерскій на Ха Сна Бж҃ія, гдѣ пришедши з Ст҃ыя Горы, обрѣте себѣ храмину на Горахъ Кіевскихъ, и выкопавши на ней Печеру, яко стебло финиково многа лѣта в ней по жизни. Чи не уподобиже себе стебло финиковому Прп҃ный Отъ нашъ Антоній Печерскій живучи в Печерѣ Ст҃ой? уподоби. на перед, же яко стебло финиково завше поклонитеся ку Небу, такъ Прп҃ный Отца нашего Антонія мысли завше подъ небесами ку Бгу, яко мовит о себѣ з Псалмникомъ: Псал: ро фн: д, Помыслихъ дни древнія, и лѣта вѣчныя помянухъ. Вѣдали вси добре о яко напоминаю Апломъ: Братіе мои, Елика єсть истинна, елика чиста, елика правда, елика претта, елика прелюбезна, елика доброкадна, аще ка добродѣтель, аще кам похвала, сіи помышляйте. Повторе, яко стебло Финиково завше клонитеся, и жаны не устувпает тяжаро, та С: Антоній Печерскій завше клонивъ в роныи Иноческіе чноты, и жаным праца, и повиго духовны николи неуступовалъ. Кто алковемъ такъ сталы и моцным былъ межи Прп҃ными Печерскими в копаню Печеръ, в посты, в матвахъ, не спанѣ, в помышлянію, и бгомыслности, яко Антоній Ст҃ый? и на тое манун взгла Псал: ча Псалмникъ рекъ: Прп҃ный яко финиксъ процвѣтетъ. Зоставши тѣды в Печерѣ на великихъ повигахъ духовны Антоній Ст҃ый, что иншого по бужанун самъ себе до болши повиговъ мовилъ, если не тое? Аще вырастъ мой въ старчествѣ, яко стебло финиково многія лѣта по жизни. Яко яко Сурійскій тексть читаетъ: Въ гнѣздѣ моемъ умрѣ, и яко Феникъ многія лѣта по жизни.

О пустивши баснот стебла финиковому належитые вѣцвы ласка ваша в семъ словѣ показати, что бы было за подобенство Прп҃ная Отца нашего Антонія Печерска до Феникса? тылко прошъ о ласкавое слухане.

Фенiксъ

Сд.

Фенна прожившн лѣтъ четырнста, ꙗко пѧтьдесѧтъ, оумнралъ, ꙗвисѧ могалъ в новый ѡродити живо́тъ, слухачу Православный. Нш̃ъ мыслѣный Фенна Прпбный Оц̃ъ Антонїй Печерскїй, что твтъ болшогѡ показа̃ на Фенна натрлногѡ, гды въ ннѣшнїй своей оумѣ свѣтъ, ꙗвисѧ в нншїй дх̃овный, далеко шлахетнѣншїй могалъ ѡродити живо́тъ. Вѣдалъ ꙗковѣм добре, же пѣшое наше рожѣне, которое быва́етъ ѕ тѣла, многѡ перешкодъ за собо́ю тагнетъ.

Першам перешко́да, же Дх̃а Бж̃їа ѡ срца нашегѡ мкѡ ѡгнѣздѧ ѡтрчаетъ. тако самъ Бг̃ъ рекалъ до Ноа: Не пребудетъ дх̃ъ мой въ человѣцѣхъ, занѣ плоть̀ твтъ. Дрга́м, же смрть на водитъ. тако мо́нтъ стый Апл̃ъ Пако́лъ: Егда бо бѣхомъ въ плоти, трасти грѣхо́вным ѕщїм закономъ, дѣйствовахѫ въ въ оудѣсѣхъ нш̃нхъ, къ ѣже плодотворити смрти. Третам, же при тако рожѣню, Бг̃ѹ ѳгодити трно, вдлѹгъ того́ж Апла Пакла мшкчого: Сщїн̃ по плоти Бг̃ѹ оугодити немогѹ. Четвртам, же пѣшое телѣсное рожѣне, ѡбнажа̃ ѕ тнтвлѹ сно́вка ѕкогѡ, мкѡ мо́нтъ тожде Апл̃ъ Пако́лъ: Не чада плотскам сі̃н чада Бж̃їа, но чада ѡбѣтованїа причнтаютсѧ въ сѣмѧ. Прпбный Оц̃ъ нш̃ъ Антонїй Печерскїй в молодости своей, видѧчи такїн перешко́ды в пѣршо телѣсном рожѣню, до ѡмлчена живота́ кѣчногѡ, оумеръ мкѡ Фенна въ стой̃ Печери; ꙗвисѧ ѡновившисѧ в новый дх̃овный живо́тъ, и Дх̃а стогѡ лавѣ̃й до срца своегѡ звбнлъ, и Бг̃ѹ оугодившн, сно́мъ Бж̃їнмъ славше могалъ бытн на звднымъ. понеже мо́й стый Апл̃ъ Пако́лъ: Сѧнцн дх̃о́мъ Бж̃їнмъ водмтсѧ, сі̃н сѹтъ сно́ве Бж̃їн̃.

Кто на сі̃й свѣтъ мкѡ до гнѣздѧ нѣкогѡ забнтавшн, ѧкъ до конца̀ житїа своегѡ зостаетъ в пѣршомъ рожѣню, не придавшн до негѡ̀ дрогогѡ шлахетнѣншо; и вслѹ пѣршогѡ жнвнн̀ всѣ̀ похотн

ѣгѡ̀

Его выполнѧетъ. А Прпбный Отцъ нашъ Антоній Печерскій что на то? въ Гнѣздѣ моемъ умрꙋ, и якω фѣниксъ лѣта многа пожвꙋ. якωбы рекла: Небꙋдꙋ пребывати в першомъ моемъ рожденю, але пешомꙋ приидамъ и другое, которое ω духа естъ. Прпбне Отче нашъ Антоніе, якожѣ до першого своего рожденя придалъ другое далеко вышшое? не иначей, тылкω съблекшимся вехаго чака годѣми его, а облешимся в новаго ωновляемаго врадꙋмъ по образꙋ сздавшагω его. В томъ то теды гнѣздѣ Печеры Стомъ, той нашъ мыслены фѣниксъ ωжилъ з такою пѣнкностю цно розманитыи, же га себе не познавши для великои ωмѣнности житїа побожного з Апло Павломъ рекла: Живꙋжѣ не ктомꙋ азъ, но живетъ въ мнѣ Хртосъ.

Фѣниксъ хотячи ωновитн, гнѣздо себѣ чинитъ з рошо древесъ пахꙋчихъ, Мурры, Кадила, Чнамону и Кассіи. Печеръ Стꙋю в КіевоПечерско Окителн нѣкы фѣниксъ гнѣздо свое, з чого очнилъ Прпбный Отцъ нашъ Антоній? аза не з пахꙋчихъ древесъ? Внесъ до того гнѣзда своего Печерн Стомъ за рокꙋ Мурры ометшеленіе плотн що деное, за рокꙋ Кадила, горячій мятвы, за рокꙋ Чнамоновыи либо кꙋбебы и блнжнеи. за Кассію смнреніе. Фѣниксъ з такъ сухихъ древесъ чинитъ себѣ гнѣздо, же ω вѣтрꙋ горячого и легкого повѣвана крилъ его согрѣтое запалитнем можетъ, нтъ по средѣ его осѣвшн якω в гробѣ запалмѣтем, и в прахем ωворочаетъ. З которогω праху по трохъ днихъ родитем робачокъ, который помалꙋ пера на себе вдавшн, в Фѣникса перемѣнѧетем. Прпбный Отцъ нашъ Антоній Печерскій вступившн в Стꙋю Печеръ, скоро тылко якω на древеса пахꙋчи, на омерщленій плоти, на мятвахъ, на либехъ, на смреній, и на всѣмыслій ослабъ, аже зарасъ ωвое дыханіе вдрное Дхъ Стыи, такъ его розпалилъ, жесь весь в подлое и покорное ω себѣ розмѣне якω в поро ωверналъ так, якω могъ ω себѣ з Псалмистою речи: Гажежем Срце

моѣ

моѥ и оутрóбы моа [то ѥ, вси пожалѣвшеи мои, всѣм желанїам моим, всѣм помышленїам моим] измѣнишася, и азъ оуничижѣнъ.

Зтакъ тѣды великого ѥгѡ и змѣнѣнїа мкѡ потрéхъ днéхъ, по сокрушенїи срцно, по неповѣданїи, и досыт оучнѣнею, ѡказáсм в нéмъ малыи робачокъ, срце чтое и смирéное. Тои то тѣды робачокъ, срце чтое и смирéнное, помалу починаючи брáти на себѣ перà рóзныхъ добродѣтелеи, премѣнялсм въ совершенагѡ Фенїза такъ, же мкѡ Фенїхъ въ пустынн, такъ ѡнъ въ Пещéри стóи жившѣ сталсм въ Бгѡмыслности совершéнныи. Знáчилм то, колѣ дáшѡ ѥмѣ титóлъ: Прпбнъ въ всѣхъ дѣлехъ своихъ. Ѵ. ѧ. мц.

Фéнихъ натýралныи на всем свѣтѣ ѥдинъ ѥст; на нашемъ Гсслиском всем свѣтѣ, лишѡ ѥдинъ ѥстъ Антѡнїи стыи Печерскїи, але мнóгихъ породи мыслéныхъ Фéнихъ, такъ мóвитъ Спрáхъ: Óкрестъ ѥгѡ вѣнецъ брáтїи. Сн: и,

Сгýпчикѡвке сáнце назывáли Фéнихом для того, же ѥдно ѥст на свѣтѣ. Прекышшаетъ в тóм сáнце натýрáное, нѣже мыслéное сáнце С: Антѡнїи Печерскїи, ко хотáи ѧ ѥ ѥдн имéнѣ мкѡ Фéних; ѥдна навкон своею и чýдотворны жнтїем многу оумнѡжи Фенїхѡ, мкѡ мóкр цр҃твующїи Прр҃к: Воиѣ сáнце и собрáшасм. Ѵ. а: рг,

Ѣсли земл Арáвескам щаслнвам ѥстъ для того, же ѥдного тылкѡ в себѣ ѡглáдаетъ Фéниха; сѧ кто не речѣ, же нша Гсслиска земл далекѡ ѥстъ щаслнша! которам мкъ мнóго всѣхъ мáетъ Прпбныхъ, такъ мнóгѡ в себѣ мáетъ Фéнихѡвъ.

Что ѥстъ Ѳеодóсии стыи, ѥсли не Фéних? Что Іоáнъ многострадáлныи? Что Мѡýсеи Угрнн, ѥсли не Фéних? что нннїи Прпбныи, ѥсли не Фéних? Подѣмо до Великои Гóсиї, Что Пётръ стыи? Что Алéхиї? Что Ісáя? Что и прóчїи Чýдотворцы Москѡскїи, ѥсли не Фéних? бо кóждыи з нихъ жившѣ стóгласе, кýпохвáлѣ своеи мóгл з стымъ Іѡвомъ ѡ себѣ речи: Іѡ: кд.

Ще вóзрастъ мóи состарѣетсм, мко стебло Фнниково

лѣта многа пожикъ, аλбо ли рѣчи такъ: Вгнѣздѣ моемъ оумрѣ, и якш Фѣнихъ лѣта многа пожикъ.

Маетъ и тое досебѣ Фѣнихъ, же якоже ѡкажетъ денница, на тои часъ тѣло свое погрѣжаетъ в чистые вѡды, три аλбо чотыри разы, и набравши ѡных з живого струмена ѡфѣруетъ Сонцу. Колшого что далеко нато оучини на маселный Фѣнихъ Прпнаи ѡца Антонiи Печерскiи; якоже аковѣ ѡказала денница благ Бзкой в сруд его, зараз тѣло свое в вѡды погрижена свѣта, и рогого оутрапена, не три аλбо чотыри разы, якш ѡныи натуралныи Фѣнихъ; але на єдинъ день и нощъ потнѣчи разъ погрѣжа, трапачи ѡное то поклонами, то пѣснами, то неспанемъ, тѡ Матвами. И з сруда своего тогѡ, якш з живого струмена беручи чтш разъ слѣзные вѡды, ѡныи нетылко за себе, але и за вѣ Гюсiйскiи нарѡд ѡфѣрова Сонцу справедливости Христу Спителеви, мовачи з Псалмистом: Тебѣ пожрѣ жертвы хвалы. Ктожъ выповѣсти можетъ? якъ вдачные, якъ сладкiи похвалы, на початку и концѣ кождого дня ѡфѣрова Бгу, волаючи з Псалмистом: Тебѣ подобаетъ Пѣснь Бже въ Сiонѣ, и тебѣ воздастем Матва моа в ей Печерѣ, якш въ Iерлимѣ.

Селн росою Нбною, а нтш сухотелною барзш, пасем Фѣнихъ; Нш дховный Фѣнихъ Прпбный Оцъ Антонiи Печерскiи, в стой своей Печери пасем росою благодати Бжей, пасем росою оустановны Мнтовъ, гды ходячи и ндячи, мовачи в рукахъ своихъ Чотки, вчучи вперши мовлялъ: Бже матвы вздн мнѣ грѣшному. Пасем росою слѣ, нато ещѣ пасем и ѡною Нбною росою Хмъ, ѡ которомъ рекалъ Исаiя Прркъ: Да нзведутъ роу Нбса свышше, и Облацы да кропатъ правду. Гды ѡ его Воплощенiи, Ржествѣ, Срѣтенiи, и инших Таемниць до збавенa нашего належачих забыв рѡзмышлялъ.

Старожитный Фѣнихъ наречен быти Птицею Сонца для того, же гды Сонце выходи, барзо пiнкне епѣвает. Прпбнаго Оца нашего Антонiа Печерскаго,

чiнмъ

чїимъ мы назоемо фїнїхо, єсли не сльнца? Сльцемъ є Хс, сльнцемъ и Мрїа. Гдыжа тєды тымъ ѡ юности своєй ѡдалъ зараба, рєкшн до кождого зинхъ: Раба твоѝ ємъ азъ, тожъ былъ фїнїхомъ сльнца.

Єсли фїнїховн натѹралномѹ смєрть сама вєнєрою є, єсли фїнїховн в смєрти сама є оуттєха и роскошь; далєко барзєй томъ ншомѹ мыслєнномѹ фїнїховн Антонїю стомѹ, оумєрщвлєнїе плоти было оуттєхою телєсною:ємъ трапити свое тѣло постами, поклонами, не спанїємъ, єдина была роско, єдино было весєле. Ово згола, якш Хс сотворнкшн сєй Свѣт, вєрелѣшєся ѡ снѣх чловєчскн, то є, за єдно роско себѣ мѣ быти сочлкн; та Прпбны ѡцъ Антѡнїй Печєрскїй вєлѣвшнся в стѹю Печєрѹ за єдно роскошъ себѣ мѣлжнти в постѣ, в трѹдахъ, не спанахъ, и матках. Прп: н,

Фїнїхъ ѡный натѹралный ѡколо шнн своєй маєт блскъ злата. Ншего мыслєнного фїнїха Антѡнїа стго, шнн, гортань, и гла, азлн нєѡвєй златый прн ѡздобилъ блскъ? Что кымовлєнє ѡное оуставнчное: Гдн Іс Хє Сне Бжїй помлѹй мнє грѣшнаго, єсли не златый блскъ? что ѡное поздоровлєнїе Мрїнно: Радѹйся ѡбрадованнаа Гдь с тобою, єсли не златый блскъ? что Ѱалмы, котѡрый закше ѡ правовалъ? что оуставнчное ѡвое благодарєнїе з ѣстъ єго выходячее: Благословн Гн, єсли не златый блскъ?

Ѡчи оу фїнѣха такъ єстъ пєнкный, якъ єстъ пєнкный камень Гїацннтъ, а з посрокѹ нх блщнся барзо мєный пламень. Гїацннтъ камень єстъ фарбы нєной, и для того Бгъ чаѝ законѹ хотячи Архїєрєо, Іерѣшовъ наѹчнти, абы в жнтїи и постѹпкахъ своих выражали нєо, Ларшна найвышшого Архїєрея прнбра в шатъ фарбы Гїацнитовой. Ѡбажмо тѹтъ ншего мыслєнного фїнѣха Антонїа стго, а прнемо трємоса якнхъ былъ ѡчєсъ? ѡбачимо же Гїацнитовы. Колн мовлла з Ѱалмнстом: Ѡчи мон выну къ Гдѹ, тожъ мѣлъ ѡчи пєнкныи якш Гїацнитъ. Колн жнтїе, постѹпкн, и ѡбычаи єгѡ былн нєный, тожъ и тѹт Нєхоєе и къ. Ѱа: к,

мѣлъ

мѣлъ о҃чи пѣнкный ѩкш Гїмнитъ.

Пишутъ натуралистwве ѡ Гїмнитѣ, же сруа ѿ злыхъ и зараженыхъ гумо́ровъ боронитъ, безпечного чинитъ пелеринма, и в гостинѣ людемъ милого, помагаетъ до богатствъ, до ро́зумѣ, и весела, нѣный Громы ѿворочае, до набожѣнства склоняетъ, любо́въ чистую подаетъ, и звѣтажцую чинитъ. Кто́жъ мнѣ не признаетъ, же Прѣкномѹ о҃цу нашемѹ Анто́нїю Печерскомѹ не новина была ѿ грѣховъ ѩкш ѿ злыхъ и зараженыхъ гумо́ровъ сердца людскїе боронити? не новина пелеринмо́чныхъ на семъ свѣтѣ пре́мѫтвы свои безпечными ласки Бжеи, и мардїѧ чинити; и ѩкш бы
фн: г. в гостинѣ зостаючыхъ, [со житїе наше на нѣсехъ є҃] Бгѹ милыхъ ѿдавати, не новина богатыми в добродѣтели, быстрыми в ро́зумѣ, и весо́лыми чинити. не новина Бзкїи гнѣвъ, ѩкш гро́мъ страшный ѿ на ѿвращати, не новина до набожѣнства склоняти, любо́въ чистую подавати, и звѣтажцами грѣховъ чинити. Єли́ тѣды таи вси в себѣ маетъ власности, которые маѣ Гїмнитъ; тожъ мѣлъ о҃чи пѣнкныи ѩкш Гїмнитъ. З посро́дкѹ шчесъ Фенѯовыхъ выходитъ ба́рзо ѭный пла́мень. з шчесъ ншго мыслѣного Фенѯа, Антѡнїѧ сто́го, выходилъ пла́мень ѭный показа́ня мардїѧ на оутрапленныхъ людехъ, ѩкш мови ѱалмнѣ: О҃чи єгѡ на нѣща призираетъ.
ѱа: ѯе

Прѣкне о҃че нш Анто́нїе Печерскїи, ѡмерши свѣтѹ в сто́и своеи Печери, ѩкш Фенѯъ в гнѣздѣ ѿновилесьем, и ѿродилъ тамъ такъ пѣнкне, же кождого смотра́чого на себе до оудивле́ня приводи. Же тѣды в о҃чахъ твоихъ Гїмнитовыхъ знайдѹетъся ѭный пла́мень мардїѧ и любви кѹ людемъ оутрапленнымъ, поизрѣжъ на насъ снѡвъ своихъ дхо́вныхъ ѿными весело, абысмо в тыхъ оутрапе́нахъ нашихъ великихъ, твоего кѹ себѣ ѡсобливого дознали мардїѧ и ласки. О́бернѣ ѿныи за намы кѹ Маестатѹ Бзкомѹ проси Ха Спителя, абы намъ далъ такѹю ласкѹ, пре́ которѹю бысмо могли быти запалены ѿгнемъ любви кѹ немѹ,

и ѡберне-

и ѡбернѹтнеа к прахѹ покоры стоѧ. Итакъ з того покоры нашеи прахѹ ставшиеа самы робаками, бердѹчи что раз на себе пера рѡзныхъ цнѡтъ, и побожныхъ замыслокъ, до поправы животà, жебыемѡ при тебе ѳѣнныхъ своеи, ѡродитнеа могли въ ѡныи Нбныи вѣчныи животъ, Амнь.

СЛОВО ВТОРОЕ НА ПРѢБНАГѠ ѺЦА НАШЕГѠ АНТОНІА ПЕЧЕРСКАГѠ.

Авраамъ великъ Ѻцъ множествѡ мѫкъ, и не ѡбретеа равенъ емѡ въ славѣ. Сира, мд.

Пребывдѣвши ѵамнта межи инши-ми оугодниковъ Бжіихъ чнми памѧми, днь преѳенїа Патрїарха нашего Россїискаго Прѣбнаго ѡ: Антонїа Печерско, стобленомѹ представленїю егѡ з егѡ свѣта, такѡю принесà похвалѹ мокачи: Чтна прѣдм смрть Прѣбна егѡ, Слв: Правѡ: мко немаетъ быти чна, гды ѡ ѡностн своеи, Тонеа бы ѡда за раба, и при тои докончи жнтїа своего, которам ечтнѣшаа Херѹвим! мко немаетъ быти чтна, колн жнчи в Печерахъ Кіевскихъ прелетъ пагдеѧ шс, такеа велѣпа ѡстроетн жнтїа своегѡ, постомъ, бдѣнїемъ, мнтвами, и прочнми добродѣтелми; же мко Авраамѹ великѹ Ѻцѹ мнѡжествѹ мѫкъ, такъ Прѣбномѹ Антонїю Печерскомѹ великѹ Ѻцѹ мнѡжествѹ Йноковъ, не ѡбретеа равенъ въ славѣ. Вздчи теды ѡцемъ мнѡжествѡ Йноковъ, до кого бы такъ з старожнтны Патрїарховъ моглъ быти прировнаны, мко до Авраама стго? поневажъ и ѡнъ своего часѹ мко Авраа былъ великъ Ѻцъ мнѡжествѡ Йноковъ, и не ѡбретеа равенъ емѡ въ славѣ. ѵ Авг.

Йкъ

Ꙗкъ ѥ́стъ подо́бенъ Прⷭ̃бный ѻ҃цъ нашъ Ѧнтѡ́нїй Печерскїй Ѧврамъ сⷮ́мъ; ѡ̀ томъ слѡ́во моѥ̀ до ла́скъ ва́шихъ мⷱ́ти ѡ̀бщвѡ.

Ꙗкѡ Ѧврамъ, нимъ пришо́лъ до такъ вели́кого по́вышше́нїа межи на́родами, напе́редъ з̾ рождествомъ Бж̃ого ѡ̀пу́стѣ земли своѥ̀, слу́хомъ пра́вославный; рекло́вⷭ̃ до него̀ Бг̃: Ѧврамѥ, и҃зы́ди ѿ земли твоеи́, и҃ ѿ ро́да твоего̀, и҃ ѿ до́му ѻ҃ца твоего̀, и҃ и҃ди въ зе́мли, ѩ̀же тⷩ покажу́, и҃ сотворю́ т�things въ мⷭ̃ки́хъ вели́кихъ. Такъ Прⷭ̃бный О҃цъ нⷭ̃ъ Ѧнтѡ́нїй Печерскїй, нимъ зостава́ѧ в Гре́цїи межи Ѩноками вели́кимъ, з̾ надхне́нїемъ Дха сⷮ́го, ѡ̀пу́стѣ сⷭ̃ѣ́тъ, прїѧ́телей, и҃ домъ ѻ҃ца своего̀, вѣ́дамчи ѡ̀ ѡ̀бы́хъ слова́хъ Хⷭ̃ы́хъ: Вели́къ бо́ ѡ̀ста́витъ домъ, и҃ли бра́тїю, и҃ли се́стры, и҃ли ѻ҃ца, и҃ли ма́терь, и҃ли жен҃ѹ, и҃ли ча́да, и҃ли се́ла, Ѩменн моего̀ ра́ди, сторице́ю прїи́метъ, и҃ живо́тъ вⷱ́чный наслѣ́дитъ.

При ѡ̀ста́вленїи прїа́телей, и҃ до́му ѻ҃ца своего̀, ѡ̀ста́вилъ сⷭ̃ѣ́тъ, напере́дъ дла того̀, же дх҃о́мъ сⷮ́ы́мъ провиде́ⷭ̃, же́лⷭ̃ рѣ́чи сⷭ̃ѣ́та его̀, тⷩ́нь ты́ко и҃ дымъ сⷭ̃ѣ́т. Бла́жнымъ жи́знь ча́ка, а҃нѡ не́чⷭ̃го и҃ного не ѥ́, ты́ко тⷩ́нь, ды́мъ? ѻ҃бма́нна богате́тка, ро́скошн, что и҃ного сⷭ̃ѣ́т, е҃сли не тⷩ́нь и҃ дымъ? Ꙗкѡ а҃лкоⷭ̃ тⷩ́ чⷣка́мъ непока́зⷭ̃тва ѧ̀ко за прокⷭ̃щⷭ̃е́нїемъ сⷭ̃а́нца: тⷩ́ вси ѹ҃тѣ́хи, вси ро́скоши ла́скїи зе́мныи, по́тымъ пока́зую, по́ки на̀ его̀ дочасного живота́ сⷭ̃ѣ́тⷩ ща́ⷭ̃те. А҃ ꙗкѡ пр҃ѣ́дко гине́ⷭ̃ ды́мъ, тⷩ́ пр҃ѣ́ко гине́ⷭ̃ ро́скошь его̀ ѡ̀бма́нного сⷭ̃ѣ́та, тⷩ́ мо́кри пнева́нїе: Прехо́дитъ мⷭ̃и и҃ по́хоть его̀. Ма́ючи тѣ́ды Прⷭ̃бный О҃цъ нⷭ̃ъ Ѧнтѡ́нїй Печерскї склонность з̾ молоды́хъ лⷮ́ до зако́нⷭ̃ дхо́вны, ꙗкѡ то до Ма́нтовъ, до по́стовъ, до ро́змышле́нїа, и҃ кро́мы́слности, бы немⷣ́лъ в томъ жа́дной перешко́ды, вы́шолъ з̾ ѻ҃чи́зны своеи́, з̾ до́му ѻ҃ца своего̀, до Горы́ Ѳеоскон мⷭ̃а́ⷭ̃ства к Гдⷭ̃у: Послⷭ̃ сⷭ̃ѣ́тⷩ твоⷩ и҃ нⷭ̃тⷩ́ноⷩ твоеⷩ, тⷩ́ма наста́вленїа и҃ въведе́нїама въ го́рⷭ̃ сⷭ̃ѣ́ⷩ твоⷩ.

Хвали́на была̀ в Ѧнтⷭ̃ичко ѹ҃ста́ка, з̾ котⷪ́ро хо́тячи Ѧнтⷭ̃ичкове свои дѣте́й склонно прирожо́нⷭ̃ до ꙗкоⷩ

рѣчи

рѣчи вмолодѣ лѣтѣ познáти, пѣкы нѣкоторѣ днїй, гдѣ всѣхъ ремесникѡвъ варетáты ѿтвóренные былѝ, рóзные в себѣ научнá маючїе, выкóднаи ѡнымъ, пúлносѧ прнемотрѣючи, на котóрый кто здѣтúй нѫ варетáтъ óчи свои ѡбернѣ, на котóрыхъ ремесникѡвъ пúлно понѧтъ. Что ѡбачивши познавáаи до чогѡ кто мѣлъ прирожéнѹю склóнность; éсли кто óчи свои ѡбернѹлъ на варетáтъ, где научѣ было довóнны належúтое, и простéръ рѹцѣ свои до лýкъ, до шáблѣ; доходúи прéтóе, нѫ мѣлъ бúти вóнно. éсли кто глúнѹлъ на варетáтъ, где былѝ Книги, и простéръ рѹкѹ до Аристотéлеса, Гомéра; доходúи, нѫ мáетъ бúти Поéтою, и Фнлѳсóфом добрымъ. Éсли кто простéръ рѹцѣ до мúла, до зерцáл, до шпúнд, доходúи, же бѹдетъ Нелестнхóмъ, и злúотникомъ.

Тáкъ постѹпнлъ Гдъ зѣ нáшн Патрїáрхою Гѡсúйскнй Антѡнїемъ стымъ, хотячи ѡлбшѣмъ éгѡ натѹрáнѹю склóнность ѡбачúти, домúхъ éстъ склóнный цнѡ; з дóмъ родúтелей, и земли éгѡ власнóй мкѡ до Áдннъ нѣкихъ, до Горы стóй, гдѣ рóзные былѝ варетáты рóзныхъ цнѡтъ, и стóклнвостїй вúставленый, прнпрокáднлъ éгѡ, прнемотрѣючи до чогѡ бы тáмъ Антѡнúй стúй свои вклúлъ óчи. Áно гды ѡбачнлъ, нѫ Антѡнúй мкѡ з рóзныхъ варетáтѡвъ, рѡзные цнóтъ на себѣ мáючих научнé, з рѡзныхъ побóжныхъ Áноѡ, рѡзные пúлно оусмотрѣетъ цнóты; в кúмъ терпѣнїе въ напáстехъ, в кúмъ смúреніе, в кúй послѹшáнїе, в кúй оусéрдзо, в кúй чúстотъ, прúнялъ же мѣлъ бúти склóнным до вшелáкúй доброд҃ѣтелей. Áкожъ и тáкъ сталó, гды прокáднвши éгѡ зѣ стóй Горы до Кúева, и тá подáвши éгѡ за второго Áврáама кúей Гѡсúйскнй, такúмъ éгѡ оучтнлъ тнтѹлóмъ: Прéбенъ въ всѣхъ дѣлúхъ своúхъ. ҃Ѵ҃рмд҃

Повтóре, погордилъ свѣтом, и éгѡ дѡбрáмн éщѣ и для того, áбы в любвн Бжей срце éгѡ стóе немѣло жáдной перешкóды. Вѣдалъ áлбшѣмъ добре, же нѣчогѡ такъ любвн, которúм къ Бгѹ máемѡ,

З Срца нашегω невыкоренѧетъ, ѧкω свѣтъ, и добръ
єгω дочасныхъ задержаніе, такъ мовитъ Августин:
Любви правѣ Хрйстовой трутнѣзною єстъ задержаніе рєчій
Вπи: до дочасныхъ. Іерωнимъ зась стыи; Щаслив ое є ѹмнѣніе
Дмє: ѡное, в которогω срцу ѡпрочъ любви Хвой, которыи
єстъ Мудро, Чистость, Терпѣніе, и Справедливост,
жаднаѧ иншаѧ незнаидзетсѧ любовъ.

Роскazалъ былъ Бгъ Савлови Чрви Ізрлскомў, абы
Зв. Цр. 15. звѣрившн Амалика, никомў непереbачалъ, анн з корнєтє
єгω прагнулъ что себѣ брати. такъ мовитъ Писаніе:
Йди и побѣди Амалика, и Арима, и всѧ мже єсть єго,
и нежили ѡ нихъ ничтоже. Недахова Савлъ Чаръ
напомнена Бжгω, бо звѣрившн Амалика, былo що
найтлустѣйшое себѣ по ѧменемъ ѡфѣры ѡставилъ.
Что жъ затое єгω преступство потkало закараніе?
Тамже Втрата црства, бо рчено донего тк: Якω оуничижи
єси глы Гдⷭ, оуничижи тебє Гⷭ небыти црю въ Ізан.

Свѣтъ сей ѡблудный слухаючў, єстъ то Амалик
ѡкрутный, каже намъ Бгъ єгω побѣждати мовячи:
Зв. Іωан. 2. Нелюбѣте міра. Побѣжаемо, коли нимъ погоржаемъ.
але ахъ нелюбимо! много межи хрстіанами такихъ єстъ,
которіи в томъ робляютъ до Савла Чрм, гды подъ
ѧменемъ ножной якоихъ потребы, якω бы Савлъ по-
ѧменемъ ѡфѣры, что найтлустѣйшіи была, то єстъ
любовъ великую до земныхъ рчій, и пожадливостей
телесныхъ заховуютъ. Звѣтажитъ кто при томъ
Амалицѣ свѣтѣ, першогω єгω сполъпомощника
похот плоскую, але зоставуетъ при себѣ, якω бы дѣко
найтлустѣйшое похоть очесъ, и гордо живота.
Зачимъ такомў кождомў якω Савлў потребаетъ
ѡбавлати оутраты Чрства Нⷭа; бо рекъ Хⷭ Спсителъ:
Дѣ. д. Никтоже возложъ рукў свою нарало, и зрѧ воспѧ,
оуправленъ єстъ в Чрствω Бжіе.

Якоесь великаѧ Авраамъ в земли Хананейской,
Быт. 15. вышедши з Єгупту, зарazъ такій з Нба до себе
оуслышалъ Глосъ: Авраме, возри на Нбо, и почти
звѣзды, аще можеши счести, и рче: Тако будетъ

сѣмѧ твоѥ. Такѡже рождающи сѣмѧ ѥгѡ до пѣскꙋ, рѣкаⷯ: Аще кто мѡжетъ исчестѝ пѣсокъ зѣмный, то и сѣмѧ твоѥ. по сказалъ Бгъ Авраамови стомꙋ, коли такъ помножи ѥгѡ в наслѣдїю, яко звѣзды нбныѧ, а пѣскꙋ зѣмногѡ зачнѝти трꙋдно, такъ ѥгѡ сѣмени. Нш Россїйскїй Патрїарха, Антѡнїй стый, азаⷯ не сказалъ подобнагѡ благословенства ѿ Бга? сказалъ. гды з негѡ мѡгш з другогѡ Авраама, такъ мнѡго оурождаетсѧ дховнагѡ Ізрлѧ, Прпбныхъ Ѻцъ; ѥгда тыако сѧ изчинталѝ мнѡжствѡ звѣздъ, и всѣмъ и Имена нарицалѝ, исчестѝ и помѡжетъ. | Бы: гл. | Псалмъ

Прровалъ Бгъ поготовство Авраамово до звѣздъ. и пѣскꙋ, частю для того, ѥсли бы родовитость фамилїи ихъ през звѣзды выражаемаѧ в пыхꙋ поносила, або през оуражене кодицїи або сланꙋ своегѡ початꙋ, же земла ѥсть, снадѣй до оупокоренїѧ прїйтѝ могли. Частю, ѥгда дкомкнꙋ ѥгѡ нарокъ чинилъ ѿцемъ, Ізраилтомъ през звѣзды выражающимъ, и Жидѡвъ през пѣсокъ. Частю, показова имъ прѣтое быти на семъ свѣтѣ щастю и нещастю подлегалыми. Потометаш дховное нашегѡ дховнагѡ Ѻца, и великого Патрїарха Россїйского, Прпбнагѡ Антонїѧ Печерскагѡ, азаⷯ не ѥсть прровано до звѣздъ Нбныхъ, и пѣскꙋ зѣмнагѡ? ѥсть. Коли мѡгнтъ самъ Хс Спнтель: Вы ѥстѣ свѣтъ мрꙋ, показꙋетъ то имъ быти звѣздамн Нбными. Коли мѡгнтъ Псалмиста в перонѣ ихъ: Помнѧ ѧкш перть ѥсмы; показꙋетъ то и быти до пѣскꙋ подобными. Звѣздамн свѣтъ ѧлс до Кромыслности, пѣскомъ ѧлс до працн. Звѣздамн свѣтъ ѧлс до навкн прикладнои, свѣтлѣнѣемъ чинѣнемъ розныхъ чѣдъ. пѣскомъ ѧлс до покоры и памѧти смертнои. | Мѳ: ѕ. | Псал: рв.

Ѧкш звѣзды Горнягѡ Нба свѣтлостю оудѣленои есть ѿ Сланца, ѥдинѧ другою превышаетъ, ѧкш мѡгнтъ Аплъ Павелъ: Звѣздѧ ѿ звѣздѣ разнствꙋетъ въ славѣ. Такъ Стои Нбнои подобнои Ѻбителн Печерскои, мыслѣнныѧ звѣзды, Прпбныѧ Ѻцекѣ благтїю ѧкш | 1 Кор: ѕ

свѣтлостїю оудѣленною свѣтъ ѿ мыслѣннаго сѧнца, Хⷭ сп҃нтелѧ, ѥдинъ другого превышшаетъ.

В нб҃ѣ Хⷭ сп҃нтель, вмѣсто перстѣнѣвъ дорогнхъ, нзнтъ на правой рцѣ своей тылко семь звѣздъ, ꙗко мовитъ стый Іѡаннъ в Апокалнпсн: Держаше в рцѣ своей десной семь звѣздъ. Прпбнагѡ зѣло Антѡнїѧ Печерскогѡ прнѡздобнл Хⷭ за егѡ стоклнвое жнтїе н подвнги, не семи звѣздамн, але тысячамн. Гдѣжъ тые звѣзды держитъ Антѡнїй стый? ѥлн не на прпбноѳѡдсѣнї ꙗкѡ на десной своей рцѣ; бо ѥмѣ он бⷭ в стой Обителн Печерско, велнгѡ помощн десною рукою. Тымн то звѣздамн, ꙗко мыслѣнными перстенямн, дорогнн в свѣтѣ Камен Хⷭ маютъ Антѡнїй стыи, твою своюдесную прнѡздобн рукѹ, та пѣснѣ, нѣмъ вся Россїйскаѧ землѧ ѡздобѣ ѥй днвуетъ. та мовн пнсанїе: Водвнжей ѿ смнренїѧ егѡ, н бонѣе Глаку его, н дивншаѧ ѡ нѣмнозн.

В Авраамѣ стомъ вздалн вси народи благословенїе ведлугъ ѡвыхъ Словъ: Не потаю азъ ѿ Авраама рабл моегѡ, ѥже азъ сотворѡ, Авраамъ будетъ великъ, н мнѡгъ, н благословлтъсѧ ѡ немъ вси ѧзыцн земстїи. О нашомъ Россїйскомъ Авраамѣ, Прпбномъ Оцн Антѡнїй Печерскомъ; Ктожъ мн не прнзнаетъ, же прнималн благовѣнствѡ вси Хрстїане, в Россїйстей землн знайдувшїимсѧ? Ꙗкъ многобокъ малетъ Великаѧ, Малаѧ н Бѣлаѧ Россїѧ Обителей, вси з Антѡнїѧ стгѡ благовѣнство прнималн такъ, нжъ на Похвалу нхъ н егѡ, ѡвыхъ словъ оужнти могъ: Оче Антѡнїе, на людехъ твонхъ благословенїе твое. н ѡвыхъ: Благословенїе твое, ꙗкѡ рѣкл наводнѣсѧ, н ꙗкѡ потокъ вшу напои. Ктожъ невндитъ, ꙗкъ многѡ за егѡ благовѣнїемъ н Маѳѣмн з Печери стой, дшъ до нб҃а на Чртво пошлѡ? ꙗкъ многѡ Мчнковъ, Двоеверженнкковъ, Бчнтелей, Мнѡгострадалныхъ, Постнкковъ, Архїерѣовъ, Іереовъ оуродлосѧ такн, которїи ꙗкъ прѣ Бгомъ, та н прѣ людмн знаходнлн Благть, вела снх снрахова зло: Йзведе нз негѡ мужа

мѧтн , ѡбрет‧ающи Бг҃ꙋ пре великою плотїю .

Вѣрнымсѧ ѡказа‧лъ в напастех Авраа‧мъ , бо гды ем҃ Бг҃ъ досвѣдча‧ючи вѣры его къ себѣ и любви , роказа‧лъ былъ ѡфѣрова‧ти сна его Ісаака, ничто‧го не ѡтга‧ючисѧ , ишолъ з нимъ на горꙋ Мо‧рїа нас‧ва‧нꙋю . Хс҃ Спс҃и‧тель , ещѐ в молодыхъ лѣтех‧ъ досвѣдча‧ючи вѣры и любви Антѡ‧нїа с҃тго , роказа‧лъ ем҃ъ былъ , абы ем҃ъ принесла‧ъ на ѡфѣрꙋ само‧го себе ; ишолъ мкѡ дрꙋгїй Авраа‧мъ, ничто‧госѧ не ѡтга‧ючи, на горꙋ с҃тꙋю себѣ ѿ Бг҃а назначе‧нꙋю , ѡфѣрꙋючи дшꙋ свою , Сре сокрꙋше‧ное и смире‧нное , вѣдаючи ѡбо: же Же‧ртва Бг҃ꙋ дхъ сокрꙋше‧нъ . же Сре сокрꙋше‧нна и смире‧нна Бг҃ъ не ѹ҆ничижи‧тъ .

Спробова‧лъ тыкѡ Бг҃ъ Авраама с҃тго, и не допꙋ‧сти‧лъ ем҃ъ ѡфѣрова‧ти сна своего , але мѣсто него‧ пос‧та‧вилъ ем҃ъ ѻ҃вна ѥ҆дина‧го . Допꙋсти‧лъ Прп҃ному Ѻ҃цꙋ нашему Антѡ‧нїю , абы дшꙋ свою ем҃ъ далъ на ѡфѣрꙋ; а ѻ҃нъ нетыкѡ дшꙋ , але и тѣло своѥ со всѣми смыслами в ѻ҃гнїю любви Бж҃ств҃ны на порох‧ъ по‧кор‧ы с҃тѡ‧ѧ сплани‧ѡ‧ши , ѡфѣрова‧лъ мкѡ жертꙋ жива‧ꙋ , с҃тꙋ , бг҃оꙋго‧дну Бг҃ви . Да‧вши та себѐ на ѡфѣрꙋ Бг҃ꙋ , нетыкѡ Ишкомъ , але и всѣмъ намъ до себѐ прихода‧ючимъ , ѡбернꙋлъ в защище‧нїе сны , въ ѹ҆ставержи‧нїе крѣпости , в покро ѿ кара , и покро ѿ по‧лꙋдне, в хране‧нїе ѿ прѣ‧зкнове‧нїа, и в помощ‧и ѿ паде‧нїа.

Хлюби‧лисѧ Жидꙋве Авраа‧момъ мовꙋчи : Сѣмꙋ Авраа‧мле ѥ҆смы , и никомꙋже работа‧хомъ николиже. Мы и вси Обы‧тели земли на‧шей Россїйской, кимсѧ такъ хлюби‧ти мо‧жемо, мкѡ Прп҃ным‧ъ Ѻ҃цемъ на‧шимъ Антѡ‧нїемъ Печерским‧ъ? Дай Бж҃е, абысмо тыкѡ смѣ‧ле ѿ себѣ речи могли при ѻ҃вы‧хъ слова‧хъ: Сѣмꙋ Авраа‧мле ѥ҆смы , и сі҃и слꙋжа : Никомꙋже ра‧бота‧хомъ николиже. Але конт‧плю ба‧рзо, жебысмо ѡны‧и ѻ҃стат‧нїи слова ѿ себѣ речи могли безпе‧чне, понева‧ж ба‧рзо лат‧вомсѧ до грѣхꙋ‧ѿ накланѧ‧емъ. Для ка‧тѣды слꙋха‧чꙋ стара‧ймосѧ , абы мкѡ Хс҃ негды Жи‧дꙋмъ , так‧ъ сов‧ѣсть на‧ша намъ , гдысмо хлюби‧ти

Бы: кѣ,

Ѱа: н,

Рм: бг,

Іса: бі,

Іѡа: н,

бꙋдемъ ѻвыми словесы: Ѻ҃цъ нашъ Антонїй єстъ, не примовила: Аще чада Антѡнїєвы бысте были, дѣла Антѡнїєвы бысте творили.

Показавши теды вамъ слꙋхачꙋ Православный, Прп҃бнагѡ Ѻ҃ца нш҃егѡ Антѡнїѧ Печерскагѡ, подобенствѡ до Авраама стародавногѡ Патрїѧрхи, иле до ѡставленїѧ земли своєй, Родꙋ, и домꙋ Ѻ҃ца своє, и иле до бл҃гвенства в розмноженю сѣмени дх҃овнаго; также и иле до вѣрности и любви Бж҃кой в ѻфѣровакю самагѡ себе. что рещи можемъ на Похвалꙋ єгѡ, єсли не тѡ? Антѡнїй великъ Ѻ҃цъ мнѡжествꙋ Инокъ, и не ѡбрѣтесѧ точенъ ємꙋ въ славѣ.

Хе Сп҃сителю, которїй за Патрїѧрхꙋ намъ подалесь Антѡнїѧ ст҃агѡ, дай намъ такꙋю Бл҃гть, абысмѡ ст҃обливымъ житїемъ нашимъ и подвигами дх҃овными, выражали завше в себѣ Ѻ҃ца нашегѡ и Патрїѧрхꙋ Антѡнїѧ ст҃агѡ, и з нихъ найбарзѣй показали себе быти сн҃ами єгѡ, поневажъ мовитъ
Гал: г҃, ст҃ый Ап҃тлъ Павелъ: Разꙋмѣйте оубѡ, ꙗкѡ сꙋщїи ѿ вѣры, сїи сꙋть сн҃ѡве Авраамли. Дай то абы кождый з насъ позираючи на такъ многѡ Мѡщей ст҃ыхъ твоихъ, з тымже Ап҃тломъ Павломъ, ѡ себѣ
в҃, Кор: аі речи моглъ: Єврее ли сꙋть? и азъ, Израилте ли сꙋть? и азъ, сѣмѧ Авраамле ли сꙋть? и азъ, слꙋжители Хр҃вы сꙋть? и азъ. А хлюбѧчисѧ такъ, певна иста, же до конца житїѧ нашегѡ, ꙗкѡ негдысь въ ꙗзыцехъ бл҃гословенїє Авраамле, такъ в насъ Антѡнїѧ ст҃агѡ Патрїѧрхи нашегѡ Россїйскагѡ зоставати бꙋдетъ, ѡ Хр҃тѣ Іс҃ѣ Гд҃ѣ нашемъ, ємꙋже ѿ насъ подобаєтъ честь, слава и держава, съ Ѻ҃цемъ и ст҃ымъ Дх҃омъ, въ вѣки вѣкѡ҃.

Аминь.

СЛОВО ТРЕТЬЕ, НА ПРЕПОБНАГО ОТЦА НАШЕГО АНТОНІА ПЕЧЕРСКАГО.

Йди ко Пчелѣ, и вижь, яко тяжателница е. Прн: с.

ПРЕПОБНАГО и БГОНОСНАГО Отца нашегω Антωнія Печерскагω, коли Цр҃кωвъ Матка наша прирωвнѧти мωжетъ до сн҃ца, коли прирωвнѧти можетъ до лѹны, и звѣзды, а речи зСирахомъ ѡ немъ: Антωній якω звѣзда свѣтлѧ по срєдѣ облакъ, якω лѹна полна въ днь, и якω сн҃це сіѧ на Цр҃кωвъ вышнягω. А дна тепєрешнягω при памѧти бєпєнія єгω припоминаючи велікіѣ єгω трѹды и добродѣтели, которіѣ подѣймωвалъ для спнія своєгω, и на всѣмъ напрікла ѡныє показѹючи, смѣле єгω можетъ прирωвнѧти до пчелы, а речи до кождогω знакъ ѡныє Соломωновы слова: Йди ко пчелѣ, и вижь, якω тяжателница єстъ. Ст: и,

Ѡтой Пчелѣ дхωвной Прпбномъ Ѻц҃ѣ нашемъ Антωнію Печерскомъ, и до которой зпчелъ єстъ по добенъ, словω моє до ласкъ вашихъ мѣти желаю.

ПЧелы бардзо в чистости кохаю, бо жадной нечистой матєріи непринѹшаю в рокоты свои слухачѹ правω: Подѣмω до Антωнія С: а зажъ некохалаб в чистости? кохалаб, коли знечистогω мѣсца, єгω мωвлю ѡбладного свѣта, до Стω Горы на чистоє якω пчела прилетѣ мѣце, что за тайна? абы неповинен рѹками и чистъ сэрцемъ, вдѹчи в мірѣ, болшій єщє в Стой Горѣ набылъ чистости, вѣдалъ албокѣмъ добре, же Чистота єсть вдячнаа Хва господа, и мωцный щитъ сэрца. Вѣдалъ и тωже, же чтота Агглами чинитъ, и которій и захωвалъ Аггломъ єстъ, которій за ѹтратилъ Сѣкр. сі: Кни: а, ѡдѣва

Іхо:кѣ

Дїаволомъ. Мовитъ писанїе: Не мѣнѣ пре Гдмъ тощ, вѣдала сїа мыслѣннаа Пчела, Прѣпбный Оўц нашъ Антонїй Печерскїй w томъ, гды прибывши до стоѣ Горы не зачѣчимсѧ тамъ показалъ пре Гдемъ, але принесълъ емѣ мѣкш два Чвѣты найславнѣйшїе, Чистотѣ телесную, и дшевную.

Девѣ

Далъ былъ Бъ Моусесови такое правo, абы люде оўбогїе офѣровалн емѣ паръ сиого ранц. Антонїй стыи, еднw ставсѧ оўбогимъ Ха ради, в стоѣ Горѣ оўбогихъ емѣ принесълъ офѣръ паръ сиого ранц, а то неинную, тылкш Чистотѣ телесную и дшевную. Можетъ кто запытати, чемѣ двѣ Сиого ранци, а не болшъ офѣровано в старомъ Закwнѣ? дорозумѣвансѧ, иж прездъ тое даванw знати, же в Новой Благти до захованѧ чтости, такъ дшевной, мкш и телесной, двѣ рчи потрѣбные мѣли быти, Повстаганвость плоти, и смирѣнїе срца. Что принповстаганвость тѣла залецило Хѣн Прѣпбнаго Антwнїа Печерскаго, еслн не Покора? бо мовитъ Грнгорїй стый: Жадной нема Чистости телесной, которой бы незаланцило смирѣнїе срца. Нехай кто бѣдетъ чтымъ мкш Ілїа Прркъ, нехай кто бѣдетъ повстаганвымъ мкш Іоанъ Прtча, нехай кто бѣдетъ терпанвымъ мкш Іовъ Прбный, нехай кто бѣдѣ Мрдный мкш Авраамъ, и Товїа; еслн не бѣдетъ покорнымъ, не оўйдетъ сѣтей дїавольскихъ. Что такимъ wбѣсненїю Прикладомъ: Велнкїй wный Антонїй стыи, еднаго разу видѣлъ всѣ воздухи, и всѣ сѣты полемъ сѣтей, которымн Дїаволове дши людскїй ловнли мкш нѣякїе пуолки; и гды воздыхнувши и запланавши запытала: Гн, кто оўйти можетъ сихъ сѣтей? оўслышитъ голосъ зъ Нѣба: Смирѣнїе.

Мкш пчелы зъ великом працею, и розумомъ робатъ плястры и медъ; Такъ Прѣпбный Оўц нашъ Антонїй Печерскїй, зъ великою працю и розумо в Печери сто, мкш в оўлю робилъ цнwты розные, а робилъ аж до смерти самой, мкш моно емѣ было зъ ѱалмнѣмъ по-

хвалѧтнсѧ: Се трѹдъ мой предомнѡю ѥ҃стъ выну, дондеже внїйдѹ въ ст҃ѡло Бж҃ïе. Возрѣвши въ оу҃ïй, ктѡма з҃ѣвкшовъ не задѧвнтъ такъ великомѹ рѡзѹ мовн н҃ праци пчѡлки, гладячи н҃ оу҃важаючи себе, ꙗкъ штѹчне в шестъ оу҃глювъ пла҃стры становитъ, ꙗкъ вощъ робитъ, ꙗкъ мѹдре в пла҃страх҃ комѡрки для задержана мед҃ѹ чинитъ, ꙗкъ домки для себе бѹдовитъ! Ово зѕола непонѧвши в такѡмъ малѡмъ зв҃ѣрятку так дивнои҃ премрости н҃ праци, з оу҃дивленемъ ѡ҃дн҃ити мѡгнтъ рекши: Дивенъ ѥсн҃ Гд҃н н҃ чѹдна дѣла твоѧ. Вонзрѣвши в Печерѹ ст҃ую, в которой жнлъ Антсѡнїй ст҃ый, робнымъ спѡсобомъ ктѡма з҃ насъ не задивнтъ, прнемо҃трѹчнемъ з ꙗкою Премростїю, з ꙗкою вѣглою, з ꙗкою працею, мыслена҃ нша пчела, Антсѡнїй ст҃ый, ꙗкш в оу҃лу нѣмкомъ в нѣй поробнлъ для ѡ҃ченикшовъ свшнхъ мешканѧ! ꙗкш в нѭ медъ покоры ст҃ѡй напѹщалъ, ꙗкш воскѡ любви ѡ҃кружалъ! что нного рещи можетъ, ѥсли не то? Дивенъ ѥсн҃ Гд҃н, н҃ чѹдна дѣла твоѧ. Прѣвдат҃ н҃ мровка ѥ҃ мѹдрам н҃ працовнтам, але в то҃ рознитъ ѧ҃ ѡ҃ пчелы, ꙗкъ Мровка для себе ѥ҃дной тылко працѹетъ, пчела зась не для себе тылко ѥ҃дной, але н҃ для нныхъ. Ктожъ албовѣмъ ѣ҃н праци не оу҃жнва҃ѥ҃ къ здравїю своему? ѡ҃дкладетъ ѡ҃на богатьі, н҃ зѣогн, Чарѣмъ н҃ подан҃ымъ, такъ мовн҃ Соломѡнъ: ѥ҃же оу҃снлїе Чарїе н҃ простын҃ къ здравїю прилагаютъ. Гды оу҃важаю себе праці Прѣбнаго ѡ҃ца нашего Антсѡнїа Печерско, не тылко в ст҃ы Печерѣ ст҃ой чѹдотворной Ѡбителн Печерской, але ещѣ в ст҃ой Горѣ понѧтые; ꙗкш то посты, мат҃вы оу҃ставичные, неспана, поѧнаю нжъ не тылко для себе ѥ҃днаго, але н҃ для нныхъ ѡ҃ные подѣмовалъ, ꙗкш мощно ѥ҃мъ до насъ з Снрахшмъ рещи: Смотрѣте, ꙗкш не себе ѥ҃диому трѹдящем, но всѣмъ нщущнмъ наказанїа.

Повѣжте мнѣ слухачѹ, чїм то праца справнла? же Ѳеѡдосїй ст҃ы найвыборнѣйшїй н҃ найкоханшїй ѥго҃ оу҃чникъ, такъ великой достѹпнлъ ст҃ославности,

ѣ҃ка: об

Прн: 5,

сн: лв,

Єсли не Антѡнїм стгѡ? чїм то праца справнаа, же Іѡанъ многострадалный, такъ великой достѹпилъ крѣпости в звѣтяжѣнїи нечѣстаго Дїавола, єсли не Антѡнїм стго? ѿкѹль то маетъ стам чѹдотворнам Обители Печерскам, же такимн є на всъ свѣтъ прославлена чѹдамн, єсли не праци стгѡ Антѡнїм? З тои духовной пчелы праци Антѡнїм мовлю стгѡ и до сего часѹ выточилетъ медъ благости, и мардїм на всю нашѹ Рѡсїйскѹю зємлю, такъ мовитъ писанїе: Прѵ: д. Благость и мать въ Прѣпѣныхъ єгѡ. З тоѣ то пчелы, выходѧ плѣстры сладости Бжїихъ полные. Там то працовитам духовнам наша пчела Антѡнїй стый, зрости благости Бжїи, и з цвѣтшвъ мати, чтости, покори, оубозства, вгомысности, страхѹ Бжго, зробивши найсолодшїе плѣстры заслѹгъ, дна теперешнего прн бренїи своем заноситъ ѡные на вѣты до столѹ Нѣнаго монарха Хрта Спсла.

Пчелы коло оулм лѣтаючи, и сокъ з цвѣтовъ набранный в плѣстры выкладаючи, такій маючъ при себѣ напитъ: Сладкам пища праци. Хртъ Спсль пріймаючи ѡные сладкіе плѣстры заслѹгъ стго Антонїа, что ѥного моки, єсли не то? Сладкам пища праци. Єсли самомѹ Хртови сладкіе ѡсть заслѹги Антѡнїм стгѡ, чтожъ розѹмѣете, ѩкъ сладкам была пища праци єгѡ Прѣпѣнымъ ѡцемъ Печерскимъ; Коли кого презъ матвы свои выняла межи полки Мчнкѡвъ, кого межи полки Ѹчителей, кого межи полки Дѣвственнкѡвъ. вси ѡни теперъ кошт̑ючи потравъ, и напои з столѹ нѣного монарха Ха мовм: Сладкам пища праци Антѡнїм стго.

Пчела любѡ єсть мала въ перенатыхъ, єднакъ Сн: ѧ. начатокъ сладости плодъ ем, ѩкѡ мовитъ Страхъ. Такъ Антонїй стый, любо былъ малым въ Прѣпѣныхъ ле до покори, єднакъ нас до стобанкого живота, и повнгшвъ духовныхъ былъ барзо великимъ. Єгѡ стобанкый животъ, такъ Йнокшмъ в стой Горѣ мешканчимъ, ѩкѡ и тѹтъ былъ начатко вшелякой

свѧтобли́вости тако́, ѩ́же на похва́лу є́гѡ рѣчи́ мо́жемъ: Мала́ є́сть въ пернаты́хъ пчела́, но нача́то сла́дости плодъ є́ѧ.

На малѡва́лъ є́диномъ ѕ̑ премѫ́дрыѧ гоѝ пчелъ выходя́щїй ѕ̑ головы́ Лвово́ѧ, и̑ попе́лъ: Ѡ крѣпкаго сла́до. в̑ сто́ѧ Ч҃удотво́рнѣи ѻ̑бите́ли Пече́рскоѧ при Пече́рахъ сты́хъ ѿмалѡва́ла Пр҃тма Бц҃а, тое́ сумво́лѡмъ а̑ли́бо зна́менїе, гды ѩ́кѡ ѕ̑ главы Лво́вѧ ѕ̑ свѣта сегѡ выходя́щїй пчелы, Прп҃бныхъ мо́влю, и̑ до Антѡнїа сто́го ѩ́кѡ до ма́тки свое́ѧ летя́щїй положи́ла; при кото́ромъ не могла́ лѣпшаго положи́ти на́пи, ѩ́кѡ сей: Ѡ крѣпкаго и̑зы́йде сла́до. Ѻ́ный ка́лчный Самсѡ́нъ ѕ̑ па́щеки Лво́вѧ выпровадна́ нѣгдысь гоѝ пчелъ; а̑ сты́й Анто́нїй Пече́рскїй выпровади́ ѕ̑ свѣта сего́ гоѝ Прп҃бныхъ Ѻ̑цъ. Гды тѣды кто [вндѫ́чи такѡ мнѡ́гими Прп҃бными ѹ̑краше́нную сто́ю ѻ̑бите́ль Пече́рскую,] запыта́етъ мене́: Ѡ́кѡль то такова́ и̑зы́йде сла́дость? ѿповѣ́мъ: Ѡ крѣпкаго, то є̑ Ѡ Антѡнїа сто́го. Гды в̑ Пече́рѣ сты́хъ Прп҃бны Анто́нїй зоста́вчи в̑ пѡ́вндѣ, за сто́ю ѻ̑бите́лїю Пече́скою и̑ ѹ̑ченникы свои́мы, ѩ́кѡ медъ найсолоду́шїй ѕ̑ ѹ̑стъ свои́хъ выпу́щала ма́тцы до Бга, могли́ пыта́ти Небеса: Гдѣ, Ѡ́кѡль то такова́ до тебе́ и̑схо́дити сла́дость? могла́ ѿповѣ́сти Хс̑: Ѡ крѣпкаго, Ѡ ѻ̑тц Антѡнїа сто́го. Гды ѻ̑ставичный по́сты є́гѡ, ма́тцы, не спа́ни, Аггло́ве сто́и вноси́ли пре Маестáтъ Хр҃тѡ́въ, могли́ ѡ̑ные бли́жшїе бо́ку Хр҃то́вого хо́ры пыта́ти: Ѡ́кѡль бы то была́ такова́ сла́дость? розумѣ́вши же не и̑́нный гла́ выходи́ла ѕ̑ ѹ̑стъ Бж҃ихъ, тылко сей: Ѡ крѣпка, Ѡ Антѡнїа раба́ моего.

Зобра́вши тако́ розно́ма пчела́ до себе́ в̑ пече́ры сты́е, ѩ́кѡ пчо́ло Прп҃бны ѡ̑цъ, ѩ́кѡ и̑ побу́жа до ѡ̑гнене́ѧ ѡ̑ной не́ной сла́вы, є́сли не такъ? Крáтїе, вѣ́дайте тое, же Ѡ крѣпкагѡ и̑схо́дитъ сла́до, же ты́лкѡ сла́ва Не́на́ дана́ быва́етъ, что на свѣ́томъ, тѣло́, и̑ Дїа́волѡ зако́нство ѡ̑держу́итъ, вѣдалъ ѡ̑бы́чъ слова́: Побѣжда́ющему и̑ соблюда́ющему дѣла́ моа́, ѵпо: ѳ

дамъ ємъ власть на нєчистыя: [то єсть славу] Нєбную.

Слышачи тєды вторыя заєт тои розумною пчелы выходячіе ѡбразе словєса: же ѡ крєпкаго нєходити сладость. Кождый з Прпєбныхъ напротивко непріятелей душевныхъ приѡболокалсм въ всю ѻрѫжіе Бжіе, та
Ефес. 5. мкю возможи комождо ихъ стати противу коузнє Дїаволскій. Звєтажитъ кто ѡбжирство, пиство, чужолоство, нехай бєдетъ пєвенъ Чртва Нєбнаго, понєва ѡкрєпкаго нєходитъ сладость. Звєтажи кто гнѣ, заздро, лакоство, Годыни, лєно ко славѣ Бжой, напро: нехай пєвенъ бєдетъ цртва Нєбнагѡ, понєважъ ѡ крєпкагѡ нєходитъ сладость.

Ймю пчела любима євѣ и славима ѡ всѣхъ, такъ Прпєбный ѻц нш Антоній печєрскій былъ любимый
То: 2. всѣ и славен ѡвсѣ, вєликъ слв: Мнозы возлюбиша єгѡ. Вси єгѡ Князіе Россійскіи, все поспольствѡ на ѡнъ часъ хвалило, и тепѣ по смрти всм Россійскам наша выхвалмит єгѡ земл. такъ мовитъ Сирахъ:
Сир. 45. Прмръ неполнитем блословенїм, и ублажатъ єгѡ вси зрящіи. Дожкой бы зась пчелы былъ подобный Антонію Стому? подобный напередъ до тои, которам Предводителкою єсть, тоєй повинность летати впередъ прєпчелами, и цвєты на зєнаніе медъ ѹсмотробати. такой пчелѣ на похвалу єдє з прмры такіе принпєлъ слова: Возбужаєтъ на дѣло.

Прпєбнаго ѻц нш Антонія Печєрскагѡ, что за намѣреніе было з Любеча ѹдатисм до Стой Горы? єсли не тое, абы ѹсмотрѣвши тамношнѣкоцвєто, Инсоков мовам Стшглыхъ, з нихъ мкю з пчелъ выбралъ гокъ, вшелякой Стоблывости. А прибывши на горы Кіевскіе. Инюко тамъ на ѡнъ ча зостаючи побудилъ на дѣло. ємѹ то єщє к Стой горѣ ѡ Дха Стагѡ вложеное было сіе послушаніе, абы инныхъ братіи своимъ прикладнымъ житіемъ взбужалъ на дѣла добрые, кого до заховама чистоты, кого до посту, кого до мтвъ, кого до не спама. Адамъ не побужа на дѣла добрые? коли в копаню Печєръ першій,

на

на Мāтѳѣ пéршїй, на поклонáхъ пéршїй, начитáнїю ѱалтырн пéршїй. Óнъ вéдлугъ Соломóна: Óправи дѣла й. Ѡбы такіе тепéръ былн стáршїй, котóрїи бы своúхъ розумныхъ пчóлокъ ѿ Бгá небѣ повéрены пострóжали на дѣла добрыи, не словáми тылко, áле и прúкладомъ! не была бы в нúхъ такáм ѡзлóбность, такóе лѣнúвство, в прáцах и пóбнгах коло спнíм дшéвнаго поднáтыхъ.

Мáетъ подобéнство и до самóй мáтки пчéлной; бо якѡ мáтка пчéлъ рéдко колн зóулм на повóрь выхóдн, такъ Антóнїй стúй рéдко колн з стóй выходúлъ Печéрн, мóвячи з ѱалмúстом: Се покóй мой въ вѣкъ вѣка. Якѡ мáтка пчелъ на ѹрожéнє мáтки дрóгой пчелáмъ, самá з óулм выхóдитъ на цвéты, и набрáвши з нúхъ сóку мáтку дрóгѡм вылúгаетъ; такъ нашúхъ Печéрскúхъ дýховныхъ пчелъ мáка Антóнїй стúй, пóщлем прéбогатвнное ромышлáнє и бгомúслно, áкъ на óные нéные цвéты, на Áгглн мóвлю, и стúй Бжíй; á то дáлтогѡ, áбы з нúхъ набрáвши сóку вшелáкой стóбнвостн, в Печéрн стóй, якѡ мáтка в óулю пчелá своúмъ дýховнымъ вылúгѡм дрóгѡй мáтку Ѳеѡдóсїю стóго. Якожъ такá стáло, гды не ѿ когѡ нншого дýховне óуродúлася Ѳеѡдóсїй с: тылко ѿ Антѡнїя стóго, же мóжетъ до него рúвн и тепéръ Антѡнїй стúй: Снъ мой єснí ты. Ѱал. в.

Гдѣ колéвекъ мáтка пчелъ óуслдетъ, тáмъ войскó нúхъ ѡбозóмъ стáвлетъ, и ѡбачúвшн мáтку, берéтъ сéрце до прáцъ; такъ гдѣ колéвекъ рѣшлъ Антѡнїй стúй, видячн єгѡ молячогося, якѡ з мáтки брáли сéрдце до мáтъ, и до прáцъ вси Прпбный. Áзáжъ невыразнан твоя любóвь къ своéй мáтцѣ розумный пчелы Печéрскїй, якѡ выражáютъ безрозумныя? выразнли; гды, гдéм положнла тéломъ мáтка нхъ Антѡнїй стúй, тамъ в крúзѣ негѡ положúлася и пчóлки єгѡ, такъ мóвитъ писáнїе: Óкрестъ єгѡ в нéцъ брáтїй. Éдной тылко Антѡнїй стúй невыразн власности, которáм мáтце пчелъ належи, Сн: н,

звлаща коли ча пчелъ в праци єстъ, матка єдна ѿ праци волною бываєтъ, и внутръ оулѧ сидитъ. Недалъ на себѣ тогѡ перевести Антѡнїй стый, працуютъ Ѹчници єгѡ ꙗкѡ пчѡлки, ѡнъ межи ними в праци першїй. бють Поклѡны, ѡнъ межи ними, копаютъ Печери, ѡнъ такъже з ними копаєтъ. Любо сидѣлъ внутръ Печери, єдна небылъ волнымъ ѿ праци. Ѡ щасливаѧ! Ѡ блгвеннаѧ єстесь стаѧ Ѡбители Печерскаѧ! Гды Антѡнїѧ стго даного ѿ Ха Спстелѧ, маєшъ и за пчелу такую, котораѧ єстъ Предводителкою иншихъ, и за пчелу такую, котораѧ єсть маткою иншихъ.

Аже ꙗкѡ Софоклесъ Поета длѧ солодкой своей вымовы, названый єсть пчелою Атенскою; такъ Антѡнїй стый Печерскїй длѧ сладости ѡной Нбсной славы, которую завше мѣлъ въ ѧзыку своемъ, завше ѡ ней мовлѧлъ и Ѹчникѡвъ своихъ научалъ, ꙗкъ мѣли пре розмышлєє оуставичное и Бгомыслность ѡной Нбсной сладости заживати, назватисѧ можетъ пчелою Печерскою.

Претожъ тепе до той оуже нетылко Печерской, але и Нбсной пчелы, [котораѧ бысѧ называла Печерскою, тѣломсѧ положила в Печерѣ, бысѧ называла Нбсною, дшею прешла до Нба;] внесѣмо вси єдностайне Млтвы нши, просѧчи абы въ ѡной Нбсной пасецѣ пре Млтвы свои. з ѡвыхъ вѣчнѡ пахнучыхъ, и неувѧдаючихъ цвѣтѡвъ з Бга въ Трци єдинагѡ, з Пртой Бци, и з всѣхъ стыхъ зобравши сокъ блгти и мрдїѧ, кождому з насъ оуробила Плѧстръ полный Меду несмертелной славы,

Аминь

СЛОВО ПЕРВОЕ НА СТГО РАВНО АПТОЛНАГѠ ВЕЛИКАГѠ КНЗЯ РОСІЙСКАГО ВЛАДІМІРА.

Идеже оумножися грѣхъ, тамо преизбыточествова благодать.

къ Рим: гла: е. Іюля, еі.

Выхваляючи Павелъ Стый Бга з мардія великогѡ, которое над людми грѣшными звыкл показовати, слухачу Православный, такій въ второ свое посланіи до Коринѳо мовы своей чинит початокъ: Благословенъ Бгъ и ѡцъ Га нашегѡ Іс Ха ѡцъ щедротамъ, и Бгъ всякія оутѣхи, оутѣшаяй насъ ѡ всякой скорби нашей. Назвал егѡ тут Павел Стый Оцемъ щедротъ и Бгомъ всякія оутѣхи, частю для тогѡ, абы показал, же яко ѡцъ гды видит сына роспустногѡ, и на всѣ нецноты роспасанагѡ, жалуючи згубы егѡ, оусмотрует такій час, которого бы егѡ прелагодное свое ѿцевское на помнене, могл з такъ тяжкихъ грѣховъ выдвигнути, и в ѿчаяніи зостаючогѡ потѣшити; такъ Бгъ видячи людей в найтяжшихъ и найспроснѣйших грѣхах зостаючих, на той часъ великост мардія своегѡ Бзкагѡ над ними показует, на той час несподѣване ласкою своею Бзкою ихъ наворочаючи ку себѣ, потѣшает. Так поступил з Павломъ Стым, гды егѡ з великим гнѣвомъ и запалчивостю идучогѡ до Дамаску преслѣдовати и

в Ко: а,

мꙋнити хрⷮтїан, знбꙋ свѣтлостїю своею ѡсвѣтити. Дѣян. тако мовитъ писаніе: Бысть емꙋ приближителем к Дамаску, и внезапꙋ облиста его свѣтъ съ Нбси. Часто зась для того, абы показалъ, же в нем не тылко забойцы, драпежцы, крыво присяцы, вшетечникове, чужоложникове, але и найпроклетшіе балвохвальцы, якимъ былъ и стый великій Кнзь Россійскій Владимеръ, лаской и мардѣе, и в своихъ печалех и скорбехъ оутѣхꙋ знаходилъ, вслꙋгъ ѡвыхъ словъ Псалмистри Псал. мовячого: Якъ оу Гда мать, и многое оу него избавленіе. И ѡкрашемъ где великіе грѣхи, тамъ ещѣ большая его ѡказуетъся ласка, большее мардѣе. Якъ Рожд. Хр. то выразило в стомъ великомъ Кнзѣ нашем Россійскомъ Владимѣрꙋ, в которомъ такъ великій и проклятый былъ грѣхи, коли былъ балвохвальцем; такъ великая в немъ бꙋла оумножилася ласка, коли зостал хрⷮтіанином. и на тое бꙋгля манячи с: Апълъ Павелъ рекълъ: Рм: 5. Идеже оумножися грѣхъ, тамо преизбꙋточествова благодать.

Якъ в Владимѣрꙋ стомъ, в которомъ тлꙋ балвохвальства множество было грѣховъ, на потымъ по принятю вѣры православной преизбꙋточествовала благодать? ѡтъ слово моє до ласкъ вашихъ мѣти ѡбецꙋю, тылко прошꙋ ѡ ласкавое слꙋханіе.

ЮБезъ многого есть грѣховъ смертелныхъ и Бгꙋ мерзкій, але жаденъ не есть такъ мерзкимъ якъ балвохвальство, слꙋхаючи Православный. тое албовѣмъ Бгꙋ на лежитю чести ѡдоймꙋетъ, и на створеє его выкладаетъ, такъ мовятъ Бгословове: Балвохвальство правѣ есть показовати чти Божій створеню. тое чловѣка до такой слѣпоты приводитъ, же цѣлкомъ Бга, который сотворилъ Нбо и землю, и его самого, за Бга знати не хочетъ; але албо Сонце, албо Мꙋзъ, албо Звѣздъ якꙋю, албо чловѣка, албо звѣря, албо балвана з дерева, любъ з камена, любъ з злата оучиненаго, за Бга выславꙋетъ. Выразилъ тое Солꙋмꙋ Пр: 17. Чаръ Іпскій рекшы: Сѣтнуже оубо вси чловѣци, в нихже

не полежитъ Премудрость ѡ Бзѣ, ѝѡ видимы БАГЪ немогоша вразумѣти сѫщаго, ни дѣлахъ внемлюще познаша хитрца. но ѡнъ ѻгнь, ѝ дхъ, ѡнъ скоръ водухъ, ѡнъ вѣнецъ звѣздамъ, ѡнъ свѣтлую воду, ѡнъ свѣтила Нѣбный строителе Мирѹ БАГЪ въ законѣ, ѝхже красотою ѹслажающеся, богы мнѣша. Посемъ тое Бгъ ещѐ прѣвѣкы, же блховѣрство велѝкое мѣло ѹмножитъся на земли, коли выведши людъ Ѥлскїй ѕ неволѣ Ѥгѹпетскоѩ, межи ѝншими своѝми Бзкими ѹставами ѝ тое положилъ, абы ся вѣстерѣгали блховѣрства рекшы: Не послѣдѹйте ѝдолѡ, Левіт. Ді ѝ богъ Солнца не сотворите себѣ. Азъ Гдь Бгъ вашъ. ѝ нашомъ мѣсцѹ: Да небѹдетъ тебѣ Бгъ нѡвъ, ниже поклонѝшися богѹ чюжемѹ, Азъ ѥсмъ Гдь Бгъ твоѝ ѝзведшій тя ѡ земли Ѥгѹпетскїя. Чтѡ недля чогѡ ѝншогѡ ѹчинилъ, тылко выражаючи тое, же где блховѣрство, тамъ все злое, тамъ всѣ Гдь мерзкїй знай дѣются грѣхы. ѝ длятогѡ Вселѣнскїй Стыѝ назвалъ блховѣрство краемъ ѝ концемъ всѣхъ злъ. Вселенс: Тѣмже ѹслажмо слухачѹ православнымъ; Чи непрѝзбыточествова БАГЪ Бжїя въ Великомъ Кнзѣ нашемъ Гюсскомъ Владимирѣ? познезбыточествова. Гдыжогѡ въ немъ немогли ѹчиннти пѣнкный ѝдѣный позоръ створенѣ, ѩкѡ то позоръ Нѣбу, Сонца, Мѣсца, ѝ Звѣздъ, то въ немъ ѹчиннла БАГЪ Бжїя. Немогли прѣйти до правдивогѡ познанѣ Бга презъ видѣнїе Нѣба, Сонца, Мѣсца, Звѣздъ, презъ припатрованѣе ѝнныхъ дѣлныхъ водѹшныхъ, земныхъ, ѝ водныхъ створенъ, тѣды пришли презъ ласку Бзкую; Тая блховѣрїя сърце ѥгѡ темнѡстями блховѣрства ѡкрыто ѡвѣтнила, тая ѥгѡ допрѝнята правдивоѩ хрстїанскоѩ вѣры вѣдѹдила. Такъ мовитъ Павелъ Стыѝ: Тѣмже ѹслѡ нихто сѫщаго, ни текѹщаго Рѡм: д, но милующаго Бга. ѝ нижей, Гонѧщи негонѧщїѧ правы, постигѡша правду, правдуже ѩже ѡ вѣры. Гды блховѣрїя ѥвши на престолѣ въ Кіевѣ по братѣ своѥмъ Ѯрополку, мнѡгими всѣми нарѡдѡ ѡславнѣя звѣздами Тамже

Великій Кнѧзь Владимїръ, заразъ з розныхъ Земель ѿ царей приходити до негѡ почали послѡве, кождый з них намовлѧючи єгѡ до своей вѣры. Были послѡве и ѿ Тѹркѡвъ, были ѿ Нѣмцѡвъ, Жидѡвъ, и Римлѧн, а жадной з нихъ себѣ неѹподобалъ. Правда здавалась повабляти єгѡ вѣра Махѡметанскаѧ длѧтогѡ, же ємѹ прекладали послѡве ихъ тое, и вѣра ихъ кождомѹ позволѧетъ такъ мнѡго мѣти женъ, ꙗкъ мнѡго кто хочетъ, и рѡскошей ꙗкихъ хочетъ заживати. А гды припомнѣли ємѹ ѡбрѣзанїе, неѧденїе мѧсъ свинныхъ, непитїе трѹнкѡвъ хмѣлныхъ Горѣлки, Медѹ, заразъ оуслышавши тое погордѣлъ вѣрою ихъ рекши доних: свиное мѧсо, оуна то Рѹсѣ наисмачнѣйшое, и донабытѧ найлатвѣйшое, а зась людъ военный Рѹскїй без свинины и нестѹпитъ. А что мовите трѹнкѡвъ хмѣлныхъ непити, без тогѡ ꙗ самъ и весь нарѡдъ нашъ Рѹскїй ѡбыйтисѧ неможетъ, поневажъ при трѹнкахъ хмѣлныхъ, и прїѧзнь з людми чинимъ, клопѡтовъ и фрасѹнкѡвъ запоминаемъ, срдца доброго и смѣлости до справъ военныхъ набываемъ. Лечъ гды ѿ Греческихъ Црей Василїѧ и Кѡнстантина присланый былъ до негѡ Кѵрилъ Філѡзофъ, и далъ ємѹ ѿ нихъ занайкоштовнѣйшїй подарокъ запонѹ, на которой былъ выгафтованый страшный Сѹдъ. ѡбачивши тое Владимиръ Стый, такъсѧ скрѹшилъ на срдцѹ, же оучинивши радѹ з своими Бѡлѧрами и Кнѧзѧми, заразъ выправилъ Послѡвъ своихъ до тыхъ земель з которыхъ до негѡ были присланы послѡве залецаючи ємѹ кождый з нихъ свою вѣрѹ и набоженство. Але гды повернѹвши Послове ѡповѣдили ємѹ ꙗкаѧ где вѣра и ꙗкое Набоженство, жадной зѡ всѣхъ вѣръ такъ себѣ неподобалъ ꙗкѡ Греческѹю, которой ꙗкѡ дорогогѡ Бисера хотѧчи на быти реклъ до Болѧръ и Кнѧзей своихъ: Что оучинѡ? Пойдѹ в землю ихъ, и ѡзмѹ Мѣста ихъ, и найдѹ тамъ Ѹчителей, чтѡ и оучинилъ. Чи тожъ тѹтъ где оумнѡжилсѧ былъ грѣхъ балвохвалства, грѣхъ чѹжоложства, вшетеченства, непочинаетъ оуже из-

быточествовати благодать Бжїа? починаетъ; коли вѣмн вѣрами, якъ ихъ на тои часъ много было погородившн великій Кнзь Владимірь, єдиной Православной Кадолической в Константинополи шукаетъ вѣры, которую и знайшо, гдиси в Херсонѣ окрстн

Поки не зостъ окршенны великій Кнзь Владимі, чтосм множилш в срци єго? мнѡжилнсм розныи грѣхи, то прагнѣне пановати, и примножена роны земль имѣетъ, то нечистоты розманитыи, то забойства. А гдыи оуже зостаа окршеннымъ, со Кѣмои, якам в немъ настоупила ѡмѣна! Где было прагнѣне чести, тамъ оуже горѣ взяла покора Хва, и дам того мовитъ с Псломникомъ: Смирихсм и спсм. Где были нечистоты великіе, тамъ оуже по Крщенїи стомъ зостали великіе чистоты, где было оумножи грѣхъ блаокаства, тамъ оуже оумнѡжилася ласка, прадивого Кохаства. где была срого, тамъ оуже великамъ ѡказала къ Людѣ ласкако. Что ж то спракнло? ласка Бжам. тамови в Псломнико: Рцѣ, нитъ нача [благое творити], ни имѣна десница Выма. А Такто нерече же в срцу великаго Кнзм Владимїра, идеже умножисм грѣхъ тамо пренбыточествова благать.

Пытам васъ слухачу, что то значило, гды прибывши з Грческой земли до Кіева коханый свой славяны, якш то Перуна, Волоса, Погкнзда, Ладу, Купала и иныхъ немало крушилъ, з великой чести до великого бечестїа и безгарды подавалъ, палилъ, в Днпръ кидалъ, билъ; а где они были, тамъ Цркви великимъ а праве Царскимъ накладомъ становилъ? а зали не тое? же идеже оумножисм грѣхъ, тамо оуже пренбыточествуетъ благодать.

Поки великій Кнзь Владимїръ не бы окршенны, земля ниа Госсйскам бѣ невидима, и не оукрашена, дам того, же тмои балвохвалства вся была покрыта тма, ижъ неполнилося писаніе ѡкое: Тма бы верхъ бѣдны. А гдыи окрстилъ Владимїръ Стыи, и прибывши з Херсона до Кіева рекъ: Да будетъ

Пс: гнї,

Пс: оѕ,

Бы: а,

Тамже

Бы: а,

Ѵа:гг, свѣтъ [в Вѣрѣ православнѣй в Земли моей Россійскои] и бысть тако, якоже тои рече, и бяшя . И тако земля наша Россійскаа остала оуже видимою и оукрашеною Церквами многими , набожествомъ христіанскимъ , Монастырями розными тако добро, и всѣми Народы и Панствами в великомъ поднѣвіи была . Зачнемъ кождыи на таковую в Владимірѣ Сто смотрячи ономоу, якоже не мѣлъ признати и рѣчи : Въ истинноу, идеже оумножисм грѣхъ тамо преизбыточествова благодать ? Чи то не преизбыточествова благодать в Сердцу Владимірa Сто , коли назначивши Людем своим певныи день до Крещенія Сто , по всем Кіевѣ волости казалъ : Бо коли кто небудеть того и того часу на рѣцѣ Почаиной, тот богатыи якоже и оубогіи , Старыи и молодыи , нивольныи и кольныи , тои будеть Гду Ісу Хсу Бгу Правдивому, и мнѣ прошеный . Что люде слышачи яшли вси часу назначоного на рѣкѣ Почаиноу, и Крещеніе Сто пріимовали . О Кѣ мои ! якоже тамъ почасъ Крещеніа показалъ ласкоу свою, кто выразити может ? тамъ единои глаа Владиміръ Сты: Бо коли кто небудеть того и того часу на рѣцѣ Почаиной так богатыи , якоже и оубогіи , Старыи и молодыи и прш : тои будеть Іс Хрт Кгу Правдивому и мнѣ прошеный . Аже кождыи з Крстіанъ на рѣцѣ Почаинѣ рекл : Двоє се слышахъ о тебе Хѣ. Ѵа:ѯа Іса:ѯѳ Рм: і, Ефс:ѳ, Что убы то было за двоє ? Першое Твое слово : Обрѣтохсм не ищущимъ мене , явленъ быхъ не вопрошающимъ о мнѣ . Другое, Вѣсте иногда тма, нынѣже свѣтъ о Гдѣ .

Мѳ:гг, Подавать славное было Хс Спителя на Іордани Крещеніе , бо и небса отверзошасм , и Дхъ Божіи якоже Голубъ снизде нань , и глась съ небе слышанъ быстъ: Сеи естъ Снъ мои Возлюбленныи в немже благоволи . Славное было Крещеніе и Владимірa в Херсони , а по рочныхъ его людей на рѣцѣ Почаиной , гдѣ все тое при Крещеніи имъ оказалосм невидоме , что осм оказалоу при Крещеніи Хвомъ видоме . Чиан не отверзо-

ша

шаем на той часъ нбсѣ, коли мко Владимиръ стый, такъ егѡ вси люди wкрщнвшеся пѣвными зостали Цртвїи Нбнагѡ, бо рекъ самъ ХС Спитель : Аще кто не родится водою и Дхомъ, не можетъ внiйти въ Цртвїе Кжіе. Чили не зостался Владимiръ стый сномъ Кжiимъ, коли мко выйшолъ зъ Кнѣ Крщенiя, зарасъ до негѡ ХС Спитель пѣвне рекъ : Снъ мой ei Ты Владимiре, Азъ днесь родихъ тя. Зарасъ егѡ мко Сна своегѡ Возлюбленнагѡ, и wтемъ Избранногѡ, оустави Гдна Дому своегѡ и Кнзя всемъ стажанiю своему. Чили не зостался и люди егѡ Крщщiися на рѣцѣ Почайнѣ Снами Кжiими ? зостался. такъ мовитъ Iоанъ стый : Дасть имъ власть Чады Кжiими быти, вѣрующiи въ Имя егѡ. Чили не зышолъ на Владимiра стогѡ при Крщенiи Дхъ стый ? зышолъ. гды С Павломъ стымъ до вехъ Колiръ, Кнзей, Воевдъ, и до всегѡ людu своегѡ мовитъ : Помолимся Дхомъ, помлюемся и умомъ, воспою Дхомъ, воспоюе и умомъ. А гды запытался, что такъ такового Преспѣтлый Кнже на и Мсонархо воспѣвати вдешъ ? подневши очи свои и рекъ:Кже, пѣснь нову [въ всей моей Россiйской державѣ] воспою тебѣ. Что бы то была за пѣсня Нова, которую wбецуешъ в земли своей выспѣвовати Владимiре Кнже нашъ Россiйскiй ? wповѣдаетъ : вси вшзи музыкъ вѣшке, Гдь же нбсѣ сотворилъ. вси Колiре, вси Кнзiе, вси Воевдове, вси люди державы моей ei если мене любите, ei если мене за Кнзя своего маете, со мною посполу неповѣдайтеся Гдну мку Бгу мку въ вѣки мати егѡ. Десница Гдна сотвори силу, десница Гдна вознесе мя wтмы къ свѣту, wада до Цртва Нбнагѡ, wнеvѣдомости Кжiей до познанiя Правднвогѡ Бга. Десница Гна намъ сотвори силу, коли мене зъ бавохвалцы оучинила Бгохвалцею, оуже не оумрѣ смертiю вѣчною, но живъ вду и повѣмъ дѣла Гдна. Выхвалити там Имя Кжее, где выхваленое было имя вѣшвское, а зажъ

Iωа:г.

Ѱалм.

Пѣ:е.

Ѱа:рд.

Iωа:а.

а, Кодк

Ѱа:мг

Ѱа:че.

Ѱа:рѕ

тѡ не

тш не пѣснь нѡва? Нѡка. Выхвалялъ Владимѣръ
Стый, коли мовилъ зъ Стымъ Іѡаномъ Бгослово:
Іѡаѳ. Великъ духъ, иже не исповѣдитъ Іс Ха въ плоти
пришедша, Бжій нѣсть, и сей ѥстъ Антіхристовъ.
Вызнавати Трцу Стую тамъ, где вызнавани были
балваны, Перунъ, Волосъ, Погвздъ, Ладо, Ку-
пала, азажъ то не новлѧ пѣснь? новлѧ. Вызнавалъ
Владимѣръ Стый, коли мовилъ: Слава Оцу и Сну
и Стому Духу. Сію дѣяніи вышнаго измѣну ви-
дячи въ Сто Владимѣри, кто на ѡ ча непризна, же
надѣе умножитъ грѣхъ, тамо пребытіе свое Благо?
Якожъ твою новую пѣснь в Гоѳѣйской своій земли
пѣлъ Владимѣръ Стый? Духомъ и умомъ, то ѥстъ,
якожъ тлумачатъ тыи слова Бутаіе Црквнніи, пѣ
разумно, иже кождый в Гоѳѣйской земли за приводо
ѥгѡ ѡбративъшися вызнавалъ тое, же ѥдинъ правдивый
Бгъ, в котораго вѣруютъ Грѣкове, ѥдина правдивая
вѣра, которую вызнаютъ и славятъ Грѣкове, ѥдины
правдивый и Бгу миліи Бутавы и Пѣснѣ Црковный,
которій ѡправдитъ Грѣкове.
Чтожъ ѥщо рекли сынове Владимѣра Стаго, коли
пребѣгавши Оца и з Херсона ѡкрщеный при привитаніи
Ѱа:пз. ихъ рекъ: Поите Бгу нашему сынове мои, поите
Црви нашему поите, ѥсли не тое? которому богу нашему
ѡче на пѣти маѥ? чи Перуновн, которого ты за най
старшого и за найкошого почитаѥ бога? чи Волосовн?
чи Погвдовн? чи Купалѣ? чи Ладѣ? и чтожъ такового
спѣвати маемо? ѡповѣсть Владимѣръ Стый, тому
Бгу поите, тогожъ выславите, которій сотвори Нбо
Ѱа:рй. и зѣмлю, якожъ мовитъ Црь Двдъ: Ты Гдн зѣмлю ѡснова
ѥси, и дѣла рукъ твоихъ сть Нба. Который менѣ
Прн:й. Монархомъ Гоѳѣйскій оучинилъ мовячи: Мнои Чарѣи
цртвуютъ, и силаніи пишутъ правду. мною велможи
величаютъ. Тому поите, того оуже выславите, ко-
торій васъ по мнѣ на прѣстолѣ моемъ посаждати ѡ
рода въ родъ вѣдетъ, вѣдалъ ѡбѣтницу оуѱалонника
Ѱа:рлд. выраженою: И плода чрева твоего посажу на Прѣстолѣ

твоемъ

тко́емъ, [в Кіевѣ,] а́ще сохрана́тъ сн҃о́вє твои́ завѣ́тъ мо́й, ѝ свѣ́дѣнїа моа̀ сі́а и҃мже на оу҃чє́нїе. Который мнѣ в Крама́хъ Восто́чныхъ не ѡ҃шацова́ный Клейно́тъ Вѣ́ры хр҃тїа́нскыа знамѧ́нїе показа́лъ, томъ мо́лю Бг҃а по́йте, а̀ по́йте разу́мно. Тое оу҃слы́шавши ѡ҃ О҃ц҃а своего́ Влади́мїра сн҃о́вє є҃гѡ здви́гнулся, ѝ задро́жалъ, а҃ко мо́лн҃ї ѱалмо́нн҃ї: Ты́н вѣ́дѣвше та́кѡ, оу҃дви́гнулся. А҃ мы́слїю оу҃же прє́жде Бг҃ъ до принѧ́тїа Вѣ́ры хр҃тїа́нскоѧ скло́нное своє́ сє́рдце, пыта́ютъ: Что́жъ такова́го о҃ц҃е нш҃ъ пє́тръ маемо́е ѡ҃повѣ́даетъ; Спѣва́йте то́е, же Чр҃ъ всей земли́ Бг҃ъ, по́йте то́е, же въ҃цр҃и́лся Бг҃ъ на а҃зы́ки. Ѝ та́к а҃ко ѡ҃ Митрополи́та Миха́ила в Кри́нн҃цѣ, кото́рый до сего́ вре́мени Кі́ане Хрщ҃а́тникомъ называ́ютъ, за по́водомъ О҃ц҃а своего́ зоста́ли ѡ҃крще́нны, зара́зъ воздви́гнувши Бл҃гоче́нїе Бг҃у посполу́ з О҃ц҃е́мъ свои́м҃ запѣ́вали ѡ҃бы́й ѱалмо́мъ: Бл҃гослови́ е҃сн҃ Гдн҃ в земли́ нш҃ей Рѡ́ссскоѩ, возврати́л е҃сн҃ плѣ́нъ Ꙗ҃кѡвль, то е҃сть на́ самы́хъ ѡ҃ невско́лѣ вѣ́чнѡвскоѩ, ѡ҃ста́вил е҃сн҃ безза́конїа люде́й твои́хъ, покры́л е҃сн҃ всѣ́ грѣ́хи и҃хъ. Же тѣ́ды Влади́мїръ Стый҃ вѣ́дучи велїко́е Балвохва́лцєи, ѝ сам ѡ҃крще́нъ въ Херсо́нѣ зоста́, ѝ прибы́вши ѡ҃то́ль до Кіева столе́чнаго своего́ Гра́да, сн҃о́въ свои́хъ, Кѡлма́ръ, Кн҃зей, Воєво́дъ, ѝ всѣ́ посполи́тый лю́дъ до Крще́нїа Стгѡ ѝ Вѣ́ры правди́вои́ привёлъ. Же всю́ зе́млю Рѡссі́йскую Крще́нїе Сты́м҃ просвѣти́, то́жъ слы́шне на похва́лу є҃гѡ ѡ҃бы́хъ Ꙗ҃плскі́и оу҃жива́ти мо́жемъ слы́шъ: Йдѣ́же оу҃мно́жи́лся грѣ́хъ, та́мѡ прѣизбы́точествова́ Бл҃гть.

Е҃сть е҃ди́но де́рево в Йндїи́ в Персі́и, зовы́м҃ о҃но Олешка́зонъ; Которое люде́мъ в та́жкихъ хорѡ́бахъ прикладаю́т до сє́рца, ѝ з него́ познава́ютъ, е҃сли хо́рый а҃бѡ оу҃мре́тъ, а҃бѡ до здоро́ва при҃и́детъ. Е҃сли а҃бо вре́мъ беретъ то́е де́рево невели́кимъ о҃ко́мъ, е҃сли похмѣ́рную тва́рь вза́вши є҃гѡ пока́зуетъ, е҃сли ленивство́ва до него́ ста́гаетъ, ѝ непритвори́тъ є҃гѡ мо́цно до себе́, зна́къ е҃сть, же неповстане́тъ з хоробы́, ѝ пра́вдо оу҃мре́тъ. Лечъ е҃сли ѡ҃ное беретъ вєсело, з ѡ҃хо́тою, ѝ

мо́цно

моцно є до Срца своегѡ притискаетъ. знакъ маютъ не ѡмылный повстанѧ з хоробы, и прꙋдкого здоровѧ. Чтожъ єстъ Крщенїе стое, єсли не древо Олеѡкаѕонъ названое? ꙗкѡ албовѣмъ древо тое Индїанѡ єстъ знакѡмъ живота и смрти, такъ и Крщенїе стое намъ Хртїанѡмъ єстъ знакомъ живота и смрти. Живота, гды ѡное весолѡ прїимꙋемо, а принявши по хртїянскꙋ а не попоганскꙋ живемѡ, заповѣды Бзкїи выполняемѡ. Смрти, коли принявши ѡное пѡхмꙋрнꙋю тваръ показꙋемѡ, и не прилагаемъ єгѡ моцно до себе. то єстъ, гды не чинимо такъ, ꙗкѡ хртїянинꙋ правдивомꙋ належит, гды запоминаемъ чтосмо на Крщенїи пре Восприемниковъ нашихъ Бгꙋ ѡбецали. Тое древо Крщенїе мовлю стое ꙗкѡ з Херсонѧ Владимеръ стый приеслъ до Кіева, и подалъ сномъ своимъ, Болѧромъ, Кнѧземъ, Воеводамъ, и всѣмъ посполитымъ Людемъ хорꙋючимъ болѣзнїю балвохвалства, а ѡни вси тое з веселемъ ѿ негѡ принявши моцно приложили до Срца своегѡ, позналъ Владимїръ стый, же мѣли з хоробы балвохвалства повстати, же мѣли зараз Бга правдивого познати, же мѣли до здоровѧ не тылко телеснагѡ, але и дшевнагѡ прїйти, же мѣли в самѣхъ себѣ показати, ꙗкѡ показалъ Великїй Кнзь и самодержецъ Россїйскїй Владимїръ стый; же идеже оумножисѧ грѣхъ, тамо пре избыточествꙋетъ блгодать, О Хртѣ Іс Гдѣ нашемъ, котѡромꙋ съ Оцемъ и Дхомъ стымъ ѿ насъ належитъ чть, слава, и поклонъ на вѣки вѣкѡ,

Аминь.

СЛОВО ВТОРОЕ НА С: РАВНОАПАНАГО ВЕЛИКАГО КНАЗА РОССІЙСКОГО ВЛАДІМІРА,

Обрѣтѣ Гдь чл҃ка по ср҃цу своемꙋ, и повелѣ ємꙋ властелинꙋ быти на людѣхъ єгѡ. А. Чл҃:гл. Ію: єі.

Кнꙋбши Бг҃ъ Саꙋла за непослꙋшенство и пыхꙋ велику, посполꙋ съ всѣмъ домомъ єгѡ ѿ зв҃рхности Царскоѧ Слꙋжахꙋ правдꙋ: ꙗкъ было на тои҃ часъ мнѡго людеи, Патрїа҃ршаго, Прр҃ческаго, Княжаго и Гетманскаго рода, а жадного з нихъ не выбралъ абы былъ Царемъ и Монархомъ на людѣхъ єгѡ Іꙋдскимъ, абы владѣлъ Палестынею такъ, ꙗкобымъ подобало волѣ єгѡ Бжскои҃, ѡпрочъ единаго Дв҃а, котораго ведлꙋгъ мысли своеи҃ въ домꙋ Іессеовымъ [ѡмиꙋвши иных҃ъ седм҃ братїи єгѡ старшихъ, и оурѡдом пѣнкнѣишихъ] выбралъ, абы былъ Царемъ и Властелинномъ на коханымъ єгѡ людꙋ Іꙋдскимъ. ꙗкъ самъ Бг҃ъ рекъ на ѡнъ часъ до людꙋ Ізраилскогѡ: Йзбрахъ Дв҃да быти ємꙋ Властелинꙋ на людехъ моихъ Ізраилскимъ. Что невелика ласка Бжскаѧ кꙋ Дв҃дови? Онъ за овцами ходитъ, ѡчистити жадноѧ не мыслитъ, а въ домꙋ ѿца єгѡ Бг҃а прр҃ка Самꙋила межи братїи єгѡ на Царствѡ Ізраилскоѥ ѡ немъ йзбранїе ѡправꙋе. Чи йзбереѥже кого з братїи єгѡ? нѣт. Правдꙋ заиснитъ ѿцъ сыновѣ своемꙋ старшомꙋ Елїавꙋ быти царемъ въ Ізраилѣ, подобаласѧ з оурѡды пѣнкноѧ, и ѡбычаевъ оурядныхъ и самомꙋ Прр҃кꙋ Самꙋиловꙋ; а но Бг҃ъ до Самꙋила: Не зри на лице єгѡ, ни на ѡбычаи величества єгѡ, ꙗкѡ ѡнъ чинъ имѣ, понеже бо не такъ зритъ чл҃къ, ꙗкѡ зритъ Бг҃ъ; ꙗкѡ чл҃къ видитъ на лице, а Бг҃ъ видитъ на ср҃це. Приводи Іессеи҃ другого сна Амнадава; ано ѡ того неподобалъ Бг҃ъ, бо рекъ до него Самꙋилъ: не єгѡ йзбра Гдь. Приводитъ порядкомъ иных҃ъ, але ѡ кождо Прр҃къ Самꙋилъ мовитъ до ѿца ихъ: не сего йзбра Гь. А Гдь з роскази Самꙋилова приведеныи҃

Таꙗ

ѣстъ з полк Двъ, а ѡбачилъ егѡ Самонилъ, зарази Кгъ до Самонила рече: Постани и помажи Двда, якѡ той блгъ ѣстъ. Якое было ѡзнаменїе Двда на Царство Изранлское межи сынами Іессеовыми, дорогдмѣвающе ѡнъ могло быти подобное ѡзнаменїе и Владимїра стго на Княженїе Россійское межи сынам Скатослава, Ольгомъ и Ирополкомъ. могли Колоре, Всеволодове и иный посполитый людъ звычити Княженїа в Кіевѣ Ольгу, якѡ старшому брату Владимїровому; ано не сего ѡзнаменїе Гдь. могли звычити Ирополку, якожъ и былъ Княземъ в Кіевѣ по смерти ѡца своего, аже и не сего ѡзнаменїе Гдь; далшого немного владѣлъ Россійскою землею Ирополъ. Обертши тѣды Кгъ Ольга и Ирополка ѡ княженїа Россійского, ѣдиного Владимїра якѡ второго Два ѡзнаменалъ, абы былъ властелиномъ на народомъ Россійскимъ, абы самъ оставивши в Ха Спителя всю землю Россійскую Крщенїе стымъ проповѣдилъ. А тѣ что нѣгдысь Прокъ Самонъ рекалъ на похвалу Црю Давыда, видячи егѡ ѣдиного зъмежи седми братїи ѡ Кгъ ѡзнаменаго на царство Изранлское, тое и теперъ на похвалу Великого Кнзя Владимїра [которого ѣдиного ѡзналъ Кгъ, абы былъ Кнземъ всей Россійской земли, и в ней Православную вѣру оутвердовалъ] речи могъ: Ѡзнала Гдь чловка по сцу своему, и повелѣ ѣмъ властелиномъ быти на людми егѡ Изранлемъ, то ѣстъ над Хртїяны.

Что бы в томъ была за таемница, же мнивши Кгъ братїи Великого Кнзя Владимїра, егѡ самого такъ на княженїе Россійское, якѡ и на проповѣщенїе вѣры земли Россійской ѡзналъ, и якѡ себѣ важи вѣру Православную? О то сіе мое слово ку похвалѣ Великѡ Кнзя Владимїра до ласки вашей мѣти ѡчекую.

Бо мнивши братїю Владимїра стго, егѡ ѣдиного всей земли нашей Россійской, Кгъ ѡзналъ за Кнзя и Монарху, абы онъ ани кто иншій принявши Крщенїе стое всю землю Россійскую тымже Крщенїемъ стымъ

проповѣ-

проповѣстн҃, и҃ ѡ҃ бл҃говѣа́лѣвa до позна́нѧ пра́дн҃аго
Бо҃а привелъ, слу́хачъ Правосла́вный. Жа́нонъ причи́нны
нно҃й выпла́кѣсти немогъ, тѣ́мъ коло́ кѣ́мъ, вели́г
кото́ромъ, ꙗ҃кѡ мо́витъ Про҃рокъ Дани́лъ: Ꙗ҃же хо́щетъ Дан: е,
возвыша́етъ, и҃ ꙗ҃же хо́щетъ смиря́етъ. Что выра-
жа́ючи Па́велъ Сто҃ы́й такъ мо́витъ: Пре҃нарекъ насъ Ефе: а,
въ оу҃сы҃новле́нїе І҃с҃ Хр҃то́мъ въ себѣ, по бл҃говоле́нїю хо-
тѣ́нїѧ своего, въ похва́лу сла́вы бл҃гости своѧ. Что
бы въ тѣ҃ слова́ Па́вле Сто҃ы́ оубѣ́жа́? и҃ на что та́ рѣкла?
ѡ҃ пове́да́нїи Бо҃гослове: мѣ́лъ пра́вѣ пре҃мъ вѣ́сѣ
Па́велъ Сто҃ы́й показа́ти Жидо́, которы́мъ хва́ленъ
заслу́гами про҃ковъ свои́, и҃ своѧмн. же оу҃сы҃новле́нїе
Бо҃же, не такъ похо́ди҃ отъ телесного рожена́ Авраа́мова, Быт: е,
а́лбо отъ дѣлъ на́шихъ, а́лбо родѝтелей на́шихъ; ꙗ҃кѡ
отъ цы́рного Бо҃зкаго бл҃говоле́нїа. Что такы́ обѣща́ю
прикла́до҃: Ꙗ҃кѡвъ и҃ Иса́въ, чи не бы́лѝ е҃дна́го ѻ҃ца
и҃ ма́тки сно́ве? чи не посполу́мъ оу҃родна́ли? чи Ꙗ҃кѡ Рм: д,
что оу҃чи́нилъ на то́й часъ до́брогѡ, а Иса́въ нѣ́тъ?
чемужъ Па́велъ Сто҃ы́й мо́витъ, же Ꙗ҃кѡва возлю́бленъ,
а Иса́ва возненави́дѣлъ? для того́, а҃бы показа́лъ не
такъ отъ дѣлъ и҃хъ а́лбо родѝтелей и҃ походѝти и҃зба́нїе
въ оу҃сы҃не́нїе Бо҃же, ꙗ҃кѡ отъ бо́лѣ бо́зкои҃, и҃ для того
ни́жей мо́витъ: Е҃гоже хо́щетъ мнлу́етъ, а҃ е҃гѡже
хо́щетъ ѡ҃жесточа́етъ. Хотѣ́лъ тѣ́мъ Влади́мїра С:
въ бл҃говѣа́лѣтѣ вѣ́дючогѡ помна́ковати, и҃ до вѣ́ры
пра́дѣдо҃й привести, помо́кла, и҃ до вѣ́ры пра́дѣдо҃й прине҃.
Хотѣ҃ Ѳо҃льга и҃ Ꙗ҃ропо́лка бра́тїю е҃гѡ не помно́ловатъ
и҃ до вѣ́ры пра́дѣдо҃й не привести, не помно́лова, и҃ до
вѣ́ры пра́дѣдо҃й не прине҃. Хотѣ҃ ѡ҃ того́же смѣше́нїѧ,
то е҃ ѡ҃ того́же е҃дина́го ро́ду сотвори́ти, о҃ба оу҃бо
согрѣ́шѣ, а҃ѣ́тъ, ꙗ҃кѡ то Влади́мїра Сто҃го, о҃ба́же в не-
честѣ, ꙗ҃кѡ то Ѳо҃льга и҃ Ꙗ҃ропо́лка, сотвори́ла.
Рѣ́клъ Хр҃с҃ Спи́тель до бо҃ѣ́нковъ свои́хъ: Ꙗ҃же вѣ́рѹ Мѳ: ѕ
и҃мѣ́тъ и҃ Крѣ́тѣнъ спо҃нъ бѹ́детъ, а҃ ꙗ҃же не и҃мѣ́тъ вѣ́ры,
ѡ҃сѹ́жде́нъ бѹ́детъ. А҃ чи кождомъ Бо҃гъ да́етъ и҃ тѣ́ѡ,
жебы въ него оу҃вѣ́рнлъ? нѣ́тъ. бо ꙗ҃кѡ некождогѡ и҃зъ
вы́рае́тъ въ оу҃сы҃не́нїе, а҃ле ꙗ҃же хо́щетъ; та́ не кождомъ

дати в себѣ и вѣрити, але имъже хощетъ. и для того Павелъ стый наказуетъ вѣру даромъ Божиимъ
фн: а, мовячи: Вамъ даровася о Христѣ не токмо еже в него вѣровати, но еже по нем̃ и страдати.

Коли Павелъ стый розные преходячи Народы приспѣлъ до Колонiи, и тамъ мешканчи предний книга проповѣдалъ слово Божiе, чи всѣхъ там оувѣрилъ в Ха? нетъ. Єдина тылко Лудiа порфуропродалънница о града Оуатирскаго; для чого же? для того,
Дѣян же ей єдиной Гдь отверзѣ сердце внимати глемым о Павла. Чемужъ ей єдиной отверзѣ Гдь сердце анеи иных? для того, же о всѣхъ тамошнi обывателей єдина была предъказедѣна з добрых своих дѣлъ, яко мовi
Тамже писанiе: Некая жена именем Лудiа порфуропродалънница о града Оуатирскаго чтуща Ка послухаше, и предъ реченa до живота вѣчного. Такъ и вас в нашей Россiйской земли, же не Праотцу, алеш Дѣду, алеш отцу Владимiрокому, же не Олгу, а нъ Iарополку братiи его, але емъ самому отверзѣ Гъ сердце внимати глемы о Куриала стаго присланного о Царей Констатинополскихъ, а по томъ оувѣрити в Ха и креститися, не иншам томъ ест причина, тылко же межи всѣми ими єдин Владимiръ был предъоуказедѣн з добрi своей и стобанвi дѣл, которые мъ зостакши окрещеным
Дѣян чинить, и предъ нарече и оучине в жизнь вѣчную. а мовить писанiе: Вѣровалъ єлици оучинен бяху в жизнь вѣчную. Гдь такъ избранный о Бга Владимiръ стый на была Вѣры Правдивой на Выходных краях, Гдысь окрести в Херсонѣ; приспывши до Кiева не тешилъся та отвалъ же былъ єдино-владцею всей Россiйской земли, же частым над непрiятелями своими одержовалъ звитязства. не тешилъся, та з великi богатствъ, которiе побывши по себе мѣста Грiецкiй до столечно своего мѣста Кiева был запровадилъ, не тешилъся же был Князь о князей, яко отвалъ, же набы тамъ Правдивой Вѣры, которам всѣ годности и богатства сего свѣта превышшаетъ; которам яко мовить

Августи-

Августинъ Стыи: Грѣшникωвъ спасаетъ, слѣпыхъ
проѣщаетъ, немощныхъ исцѣляетъ, ωглашенныя
крщаетъ, вѣрныхъ ωправдаетъ. которуюжъ єсли кто
маетъ, нетылко телеснымъ, але и душевнымъ непрї-
ателе страшнымъ бываѣ. Что такимъ подобесвомъ
обманяетъ Златоустый Стыи: Якω єсли быемо
Адаматовый и не тлѣнный тѣлеса мѣли, анѣ скорпїе,
анѣ оужо, анѣ огнѣ не боялибымосм рукамн ωбнятъ;
тѣ гды душн наши Хс вѣрою оузронтъ, не потребаѣ
бояти ѣдуу непрїятелей, на лакомѣмъ подколено на-
ступати на змїю и на скорпїю и на всю силу вражїю.

Александеръ Царъ Македонскїй, гды Вехоудный край
по Владзѣ свои подбїялъ, прншедши на єдно поле
з войскомъ своимъ, наншолъ тамъ такїи древа,
которїи посполу з сонцемъ выходилн, а зась знову
посполу з сонцемъ заходилн, ω першои годины
з земли выростали, и аж до шестои барзо высокω
рослн, а зась по шестои годинѣ аж до захоу сонца
змешалнесм тѣ, же и намнѣи небыло видѣти з земли.
а на кождый день, овощъ роскошный выдавали. тыи
древа гды видѣлъ Александеръ, росказалъ єдномоу
рицерови своемоу, абы ємъ листа з ωнн древесъ принесл,
ωнъ гды приказанє Царя своего хотѣлъ выполнити,
и полѣзлъ на древо, заразъ єгω злый духъ збилъ
з древа, а такъ предсмн оумерлъ, и оуслышали голо
мовчїи на покѣтрy: Кто колвекъ до тыхъ древесъ
блнжеи принетрпнтъ, смертїю наглою оумретъ. Тω
в єдной речи былъ щаслнвый Александеръ, а в другои
нѣтъ. щаслнвый в томъ, ижъ такъ днвныи наншо
древа, которыи на кождый день овощы выдавали.
не щаслнвый в томъ, ижъ хотячи тыхъ древесъ лн-
стаи оучастнникомъ зостати, вѣрного своего рицера
прн нихъ оутратилъ. Якое щастѣ былω потралω
Александра Велнкогω в Вехудны Краи, такое покалω
щастѣ Владнмѣра Стго в тыхъ же Вехудныхъ Краихъ
в Конестантїнополи. Александеръ Вехудныи Гдрства
по себѣ побїячи, наншолъ такъ чудовныи и днвныи

ωслω: Гдн.

Злотоу: в слова навабї мнка.

в Істо: ωжіко: Алеа:

древа, якѡже онъ в земли своей нѣколи невидѣлъ. Владимїръ стый покаяниѧ ради сѣ частво Греческое в Столѣчномъ головномъ мѣстѣ Греческомъ Констаⷱтїнополи, якѡ чюдовное дивное древо, ѡбрѣтѐ вѣру Православнюю, на которую на свѣтѣ нѣчого немашъ чюдовнѣйшого, со слѣпыхъ прозрѣщаетъ, хромыхъ оуслѣщаѥ, не оучоныхъ оучонымъ чинитъ, грѣшникѡ до ласки Бжіей приводитъ, правныхъ предъ Богомъ и человѣки возноситъ. Оные древа, которїе в Восходныхъ Крамхъ нашолъ Алеѯандръ, въ всемъ наслѣдовалъ сѧца; восходило сѧце, восходили и ѡные, поносилосѧ до горы сѧце, поносилисѧ и ѡные, заходило сѧце, заходили и ѡные. Вѣра Православнаѧ, которую на Востокѣ в Констаⷱтїнополи нашолъ Владимїръ стый, ѧзыкъ не наслѣдовала въ всемъ сѧца справедливости Хрта Гда нашего? наслѣдовала. показалосѧ на Востокѣ Хс предъ ласкѹ своюю якѡ сѧце, показалосѧ тамъ и вѣра, понеслосѧ предъ тѣмъ ласкѹ своюю Бжіюю кѹ Полѹдню, поднеслосѧ та за нимъ и вѣра, зайде предъ ласкѹ своюю на заходъ, зашла тамъ з нимъ и вѣра, зашолъ предъ ласкѹ и благоволенїе свое Бжіое в нашѹ Россійскѹю землю, зашла тамъ и вѣра, ѱал. рѧ. ѧбысѧ выполнило ѡвое прорцтво: ѡ востокъ сѧца до запа хвално имѧ Гне, хвална вѣра Православнаѧ.

Приносили ѡные древа на кождый день ѡвощъ, а вѣра Хва нетлѣлко чтѡ день, але чтѡ година, чтѡ моментъ таже приноси человѣкѹ ѡво, и на тое маючи ѱал. ѳ. взгляⷣ ѱаломнїй рекла: Будетъ якѡ древо сажденно при исходящихъ водъ, еже плодъ свой дастъ во время свое. Чтожъ такій за ѡвощъ? живо вѣчный. Такъ гал. г. мовитъ Павелъ стый: Правный ѡвѣры живъ будетъ. Желалъ Алеѯандръ ѡныхъ древесъ оужити лѣствїи, але небылъ так щаслывый, бо смертїю коханогѡ свое вонна тѣю приплатилъ смѣло. Превышила вто щастѣ свой Алеѯандра Владимїръ стый, бо якѡ лѣствїи древе ѡныхъ, чюдовной вѣры Хвой Сакраментовъ стыхъ, которымисѧ душа наша якѡ древесъ лѣствїемъ здобѣ,

й самъ, й сн҃ове его, Коларе, Кн҃зи, Воєводове, все
Гыперство, й весь людъ посполитый оужилъ Крестѧ-
щеся в Почаинѣ, въ Има Оца й Сна й стаго Дха.
При древлѣхъ ѿ Алеѯандра в Входнихъ Крамхъ най-
деныхъ оутратилъ Гыперъ Алеѯандровъ здоровье,
оутратилъ животъ. При вѣрѣ ѿ стаго Великаго
Кн҃зя Гюсийскаго Владимира в Кюнстантинополю
знайденой, всѧ наша Гюсийская земля найшла зба-
вение, найшла животъ вѣчный, ведлугъ ѡбыхъ слов
Хбыхъ: Ѧз прийдохъ [ѿ Кюнстантинополя в Гсиѣ] Іѡа: і,
да живо имѣ, й лишше имѣт, ѧзъ живот вѣчный
даю имъ. й длятого принявши Гюсийская земля
наша з Кюнстантинополя през стаго Владимира при-
несенную до себе вѣру, славне с Павло стым рече
можетъ: Не оправдаетсѧ чловѣкъ ѡдѣлъ закона, но Гл: в,
токмо вѣрою Іс Хбою, й мы въ Ха Іса вѣровахомъ,
да оправднмсѧ ѿ вѣры Хбы, а не ѿ дѣлъ закона.
На мѣсцѣ ѡномъ где найшолъ Алеѯандръ ѡный дный
древа, былъ слышанъ гла таковый: Кто колвекъ
до тыхъ древъ блнжей прнступитъ, смрти оумретъ.
в Кюнстантинополю где найшолъ Владимиръ стую
вѣру, что за глосы напо члвѣкъ слышаны были? Сн҃.
Кто колвекъ до вѣри Хбою прнступн, кто колвекъ
ѡкрти въ Има Оца, й Сна, й стаго Дха, то на вѣкы Іѡа: і,
в Нбѣ жнти будетъ, ведлугъ ѡкы слове Сулевы: Такъ
возлюбн Бгъ мръ, ако й Сна своего единороднаго
далъ естъ, да всѧкъ вѣруѧй в онь не погнбнетъ,
но имать животъ вѣчный. Колн самъ Владимиръ
въ Херсонѣ прнимовалъ вѣру стую, что загласы слы-
шаны были на ономъ мѣсцу? Сн҃: Амнь амн глю Іѡа: ѕ,
тебѣ Владимре, ако слышалъ словесе моего й вѣруѧ
послалшемуму, имать животъ вѣчный, й на сдъ
непрндетъ, но прендетъ ѿ смрти въ животъ. Гды
прнимовалн ѿ него вѣру сн҃ове его, Боляре, Кнзѣ,
Воєводове, й все посполитый народъ в столечномъ
мѣстѣ Кіевѣ, что слышати было за глосы на рѣцѣ
Почаинѣ, если не ѡные? Амнь амнь глю вамъ,

вѣрѹѧнѣ вмѣ нѣмѣтъ жнкотъ вѣчный, Ѣтакъ ѥсли щасливый былъ ѿтвль Ѧлеѯандеръ Великій, же на всходнѣ крамхъ знайшо былъ такіе древа, которіи всходу и заходу слънагш наслѣдовали, которіи на кожый дѣнь ѿвощъ приносиан. в томъ за былъ нещасливый, желѣствїа древе ѿны оучастнико немогл быти, же вонна своегш при ѿныхъ оутратнл. Далеко щаслившій зшсталъ Владнмїръ Стый надъ Ѧлеѯандра знашовши вѣрѹ в Кшнстантнпополю, бо при нѣй нетылко самъ якш лнствїа Сакраменто Стыхъ ѣжѣ; але нвсей земли Гшссійской ѿные до зажнванл подл, нетылко себѣ самомѹ при нѣй жнво вѣчный шберѣтѣ, але нвсѣмъ въ всѣ своемъ Частѣ зостлючнмъ людѣ; на которымн ѥгш самъ Бѣ з шгобливон своей кѹ народѹ Гшссійскомѹ ласки постановн Кнзѣмъ, и Монархом, Г. Цѣсн. ведлугъ ѿныхъ слш: Ѩзбрахъ Владнмїра быти ѥмѣ Властелннѹ на людмн монмн Ѩлнм. Ѧ постановилъ не тѣ смотрячн на ѥгш Княжее оурожѣнѣ, бо бы зродѹ Князѣ Варѧжскій, якш на цнѿты, которіи [прнннавши вѣрѹ Православнѹю] мѣ в самомъ себѣ показовати. Змышлѧютъ Поѣтшве ш Пѧвѹ и ш Кѧвѣ, гды правѣ птѧствш мѣли Сѣмъ валный ш томъ, кого бы могли себѣ мѣти за Чарѧ? проснлъ оуѣнлне Пѧвъ прѣрѹдное птѧствш, ѧбы былъ Чарѣмъ и Великнмъ Кнѧземъ на всѣмъ птѧствшмъ, годнымъ себѣ чнннчн з пѣнкности пѣрл. на томъ валномъ нхъ Сѣмѣ подарками Пѧка звѣтѧжѣное птѧствш, далѣтъ свой здѣнл такій, ѧбы былъ на нимн Чарѣмъ и Великнмъ Кнѧземъ Пѧвъ. ѿзовѣтел з межи нихъ ѥдннѧ Кѧва ѧбо Гѧлка и рѣчѣтъ: Ѩхъ для Бга, что такого чнннте? ѥжели Пѧвъ вѧдетъ намъ Чарѣмъ и Кнѧземъ, то запѣвне Орлѧ вѧдемш себѣ мѣти вси за великого непрїѧтела, и ѥсли кто на насъ повстанетъ, ктомъ ѥмѣ за насъ спротнвнтъ? кто ѿпоръ дастъ? Ѣслышавши твое птѧствш, хочѧй и подарки ѿ Пѧва побрѧли, прѣмъ на рѧдъ здоровѹ Кѧвы Орлѧ себѣ за царѧ и Кнѧзѧ нзбрѧли. Слухачѹ Православный,

чогожъ бы насъ тамъ оучила фабула? нѣтогш иншого, тылкш гды когш людъ посполитый идзираетъ на мкое Чарствш, на Княжєнїе, албш на иншее мкое старшинствш, неповинни оуемотрнвати на позвѣховную єгш оуроды пєнкность, анн на родовитость фамилїи; але на цнѡты, на оукладнш приетойнныхъ шбычаевъ, на смиренїе, на побожность, на щодроблнвость и ласкавость. тыи цнѡты шздобою сѫть Маестату Чркогш, тыи цнѡты сѫтъ сохранєнїем живота єгш. и для тогш мовит Притошникъ: Мтнни и йстнинна [то єст всякам добродѣтель] сохранїе Чу, и шбыйдет Пртола єгш въ правду. Где иншїи зводъ такъ читаетъ: и оутверждаетъ ласкавою и щодроблнвостю Пртол єгш. Прм: к,

Ѡ щаслнвам! Ѡ блгѣнам такам земл! которам такогш Чра але Кнзм в себѣ маетъ, которїи не такъ хлбнтем зоуроженм и тнтулу своегш Чнского албо Княжого, мкъ зпобоногш живота, зпокорыласкавости и щодроблнвости. и для тогш мовитъ Єкклєзїастесъ: Кажєнна ты земле, йже Чрь твой снъ свободным. мкш бы рекл: Щаслнвам и блгѣнам єстесь земле, которам в себѣ маешъ Чра албо Кнзм стобливогш, побожногш, смирєнного, ласкавогш и мрдногш. Такїи был Кнзем в нашей Рсєйской земли Великїи Кнзь Владимїръ, бо мкш прнялъ вѣру православную, мкш познал полдневогш Бга, не кохалъся такъ в высокомъ своем Княжим оуроженю, мкъ см кохал в стобливости, побожности, смирєнїи, ласкавости, и щодроблнвости такъ, йжъ кождый смотрячи на негш в тои час речи моглподобныи слова на похвалу єгш шбы слова, которым нгдысь речено на похвалу Савла царя Іилскогш: Свѧтославу бѣ снъ, Имъ ємъ Владимїръ, добровелнчє, мвжъ блгъ, и небѣ в снѣхъ Іилевы [то єст въ Чарѣхъ и Кнзѣхъ Хртїанскнхъ] блгъ пачє єгш. Єкл: д,

Стыи Великїи Княже нашъ Рсєйскїи Владимїре, гдысь самъ зебѣ добрым прнкладъ до познанїа вѣры

Хвой всемъ Россійскомъ народу подалъ, памятáлѣ на тое, же мкю наблый прикладъ Царя албо Князя нѣчогш нема Речи посполитой зарадлившого и школькшогш; так на добрый прикла Царя албо Князя нѣчого нема тойже Речи посполитой здоровшого, и пожитечнѣйшого, вслѣдъ словъ притóчника обы: Похвалéнный бывающим Прáвым, возвеселéм людіе. Памятáлѣ, же мкю Сóнце на нбѣ ѿ Бá постановлéно ёстъ за найпѣнкнѣйшій егш óбразъ, так в Речи посполитой Царъ або Кн дла тогш ёстъ постановлéнный, абы свои подáным всѣхъ цно, и ѡбычаев престóйныхъ свѣтилъ прикладомъ. Бо мкю мало затмéне Сóнца бáрзш многш шкоды прinóсит всей вселéннѣй; так малый выступокъ, малый закал грѣхóвный Царéй албо Князѣ великую згрбу прinóс Речи посполитой. И дла тогш кождый Царъ, албо Князь повинен быти своим подáным до всѣхъ цнот прикладомъ добрым, так мóвит Сугрій стый: Царъ прáвѣ не ѿтвль оуемотровáный быти мáет, же на йншимн владѣет, але ѿтвль, гды самогш себе так рáдн, и мѣркует, же кождому рожаю грѣхóв в Сруе свое не допущáет внйти; але жебы так себе не забтáженым ѿ не повстагликости заховáлъ, мкъ бы и жнво егш бы óбразо цнотм, которым бы и порбчный егш наслѣдовáлн, и в нéйм цвѣчилн. Прошмъ Хá Спéнтела, который тебе земан нáшей Россійской оучинилъ Властелйномъ, который тебе намъ за Князя и Монáрху подалъ, абы нас в той вѣрѣ, которую ты нáми ѿ Констáнтинополя прнялъ, подá, ласкою своею змоцнá, абы до наслѣдованá тебе в цнотáх помощъ нам свышше подавáлъ, прошм, абы мкю твое до возненавндѣнá балванóвъ благтію своею оустрой Сруе, так жебы тоешъ своею Ласкою благтію и нши оустрой Сруа до ненавндѣнá грѣхо, абысмо егш с тобою Кнземъ нáшимъ чнстым Сердцем, и чнстымн оусты твт выславнчн до чáсне, в Нбѣ вѣчне выславовáти могли. Амнь.

Прикад

Вуд: Кнгн. Іо: Четá,

СЛОВО

СЛОВО НА СТГО ПРОРОКА ИЛІЮ,

РЖКА ГНА ВЄ НА ЙЛІЙ : Р ЧА: НІ. Іюля К.

Праведный Заиметъ той чловкъ, котораго Бгъ в ѡпатрности своей маетъ, слухачъ Православный. Такому бовѣмъ чловку на свѣтѣ нячого противного шкодити не можетъ. Рим: и, так мовитъ Стый Аплъ Павелъ : Аще Бгъ по насъ, кто на ны? хотѣлъ былъ не гдысь Дїавол проклатый за шкодити Стому Іосву, розумѣючи же ёго Бгъ ѡпустилъ, гды ёму на часъ позволилъ былъ вем ѡнего ѡнати достатки, а ёго самого великимъ поразити гнѣвомъ, якъ мовитъ писаніе: Іѡ: б, Йзыйде Дїавол ѿ лица Гдна, и порази Іосва гнѣвом люторымъ, ѿ главы и до ногъ. Лечъ ижъ Стый Іосвъ бы в ѡпатрности Бзкой, але ёму Дїавол з Бзкого допущеня на добрыхъ заводахъ бытехъ; самому ёднакъ надъ ны намнѣй не заводилъ, так мовитъ писаніе : ѾВсѣхъ сихъ прилучившихъся ёму, ни чимъ же съгрѣшивъ Іосвъ предъ Гдемъ Бгомъ очистима, и недалечь бязмія Бгу.

Собиралъ былъ недамесь тойже Дїаволъ Аморейскихъ пѣ Царей противко Іосву Навину, ѡшыкова войска, роспорадя Полки, выжжалъ на герцъ хотячи людъ Ізлскій прѣ ѡныхъ выгубити; але же была в ѡпатрности Бзкой, всѣхъ на плацъ положилъ Аморейчыковъ. так мовитъ Гдь къ Іосву Навину : Не бойся ихъ, Іѡ: на: і якъ в рвцѣ ткомъ предамъ ѩ, и не ѡстанетъ ѿ нихъ ни ёдинъ прѣвами. Повстилъ былъ Дїаволъ проклатый прѣ ёзавелю царицу и на Стого Прка Йлію хотячи ёго зглядити з ёго свѣта, ано же былъ Р ЧА: Дз

в ѻ̀пáтрностн Бжіей, же рꙋ́ка Гдня бы́ на нéмъ. нѣ-
нóго ѐмꙋ́ не зашкоднлъ. Ꙗкожъ рꙋ́ка Гдня бы́ на
стóмъ Прр҃цѣ Ілі́и, ѿ тóмъ слóвш моѥ до лáскъ
вáшихъ оу҃мы́слнаемъ мѣ́ти, тылкш прошꙋ́ ѿ ѿхóчее и
ласкáвое слꙋхáнїе.

Стый Прр҃къ Ілі́а, ещѐ в дѣтны́ лѣ́тѣ по-
казáлъ тóе, же рꙋ́ка Гдня бы́ на нéм.
то ѐстъ, же Бг҃ъ ѐгш всѣ́мъ в ѻ̀собли́вꙋю
свою ѿпáтрно, слꙋхáтꙋ Православный.
Скóро бо вѣ́мъ былъ ѿдоéный, зáразъ
выражáючи тóе, же на нéмъ свѣ́тѣ ни
чегш нѣшогш немáш, тылко áлбо пóхоть плóтскáя,
áлбо пóхоть óчесъ, áлбо гóрдость живóтá; на зѣ-
тажéнїе ѿны́хъ оу҃мы́слнлъ себѣ́ живóтъ дѣвíческїй.
В котóромъ живꙋ́чи противко пóхоти плóтскоѝ
оу҃жи́л воздержáнїа ѿ брáшна и пи́тїа, знáючи дхо
сты́, же мкш воздержáнїе чистотꙋ́ рóдитъ, такъ
противнáѧ спрóгово ѿбѣжи́тко телéности ѐ мáкою.
Противко пóхоти óчесъ, оу҃жѝ бзгáрды сегѡ свѣ́тны́
дóбръ, вѣ́дáючи мкш Прр҃къ, же покн чл҃къ дóбра
сегш мїра лю́бнтъ, Бг҃ꙋ прѣлю́бовъ жи́ти не мóжетъ.
Противко гóрдости зáсь живóтá, оу҃жи́лъ покóры,
вѣ́дáючи, же корéнь всегш дóбра и цáрица всѣ́хъ добро-
дѣтелей ѐстъ смирéнїе. Лю́бо молоды́хъ ещѐ былъ
лѣ́тъ Стый Прр҃къ Ілі́а, ѐднáкъ дхомъ Сты́мъ по
знáлъ, же дѣ́тво чл҃ковъ оу҃подобля́етъ Агглóмъ,
же дáлеко хвалéнѣйшое предъ Бг҃ꙋ́мъ ѿказꙋ́етъся
зѣтáзство дѣ́ъ, нижелн Агглóвъ; бо Агглн бе́з
плóти живꙋ́тъ, дѣ́ы зась въ плóти трнꙋмфꙋ́ютъ.
Же дѣ́тво ѐ зѣтáзство пóхотей, же ѐстъ Чрцен
ногтъ и ѿдержáнем всѣ́хъ дóбръ. Ѩ такъ колн Стый
Прр҃къ Ілі́а ѿ дѣтны́нства своегo оу҃мы́слнлъ чистый дѣчскїй
живóтъ, на зѣтажéнїе в нéмъ пóхоти плóтскоѝ оу҃
живáючи великагш воздержáнїа ѿ брáшенъ и пи́тїа,
на зѣ́тажѣ́нїе пóхоть óчесъ, оу҃живáючи бзгáрды дóбр
сегш свѣ́та, á на зѣ́тажѣ́нїе гóрдости живóтá оу҃жи-
кáючи смирéнїа; Ктѡ не прїи́млетъ, же рꙋ́ка Гдня бы́ на

Ілі́и

а. Ілі́и

с. Нн: ѡ̀ш-
лнн: ѡ̀ х
блы́мы

с. Гдтво
Кнн: ѡ̀ мла-
дѣ́ц: г: л.

Тожде
бмдко-
ученїи.

с. ѡ̀бро:
ѡ̀ дос-
тѣ́хѣ.

с. Кнп:
Кнн: ѡ̀
дѣ́вѣ:

Ілія? же Ілія Стый былъ в ѡпатрности Бжкой? к любкѣ и горлвости велікой кѹ Бгѹ, чи непокадлъ Стый Прокъ Ілія, же рѹка Гдня естъ на немъ? гды кто з Прокшъ по часъ преслѣдовлнѧ Цркви ѿ нежожной єзавелн, ѡдлблымъ былъ любовію и горлвости кѹ Бгѹ; а Стый прокъ Ілія, нмъ ѡна бдзкій преслѣдовлла Црковъ, тымъ ѡнъ бдзкій любовію и горлвости запалмлъ кѹ Бгѹ мовчи: Ревнѹю поревновлхъ по Гдѣ Вседержителн, нкш ѡставишя тя сынове Ізрлилевы, и ѡлтря твои раскопаша. гнд:дг

Пише ѡ нем Стый Епифлній, же гдыс бродн, в тойдень внделъ ѿц его Мужій в бѣлыхъ шатх, а ѡнн в ѡгню сна его новорожденнаго кллжѹтъ, и ѡгнем его кормлтъ; Что было знлменіемъ горлчой его кѹ Бгѹ любви и горлвости. Чтлн непокдлъ велікой любви и горлвости кѹ Бгѹ, колн на ѡвые слова Ахлва царл, Ище тылн есн рлбращлй Ілію? ѿповѣдлл: Не рлзвращлю лз Ілію, но ты и домъ ѿц твоего, внегл ѡставневе бы Гдл Бгл вашего и ндосте въ злѣдъ Вллл. Тѧжкій

Чн бомлшъ тѹтъ Стый Прокъ Ілія, же Чаръ? чн трлтилъ єрце, же мордерца? блнмнѣй. лле вѣдлючи тое, же ѿ ѹтробы мтернл рѹка Гдня естъ на немъ. то єстъ, же ѿ дитинныхъ лѣтъ взлл его Бгъ в ѡгобливѹ свою ѡпатрность Кжкѹ, з велікого запалѹ любви Кжей, и горлвости кѹ нему, велікій запалъ сроготи царской ласкловости своей вгашлетъ мовчи до него: Вземи дш мж и піи, нкш глдлъ Є дождевнагш Тѧжкій нежожнія. и взыиде Ахлвъ ѣсти и пити. Тогл Стый Прокъ Ілія показа бытн річи самой, же лвше нлзвлный єстъ Ілією, которій толквителъ Бгъ Гдл, лбо Бгъ мой Гдь. Чн невыразналъже нперед того, же былъ Бгом Гдл? выразналъ. гды Ахлва царл и его нежожную Чарицу єзавель. за блловохвлліствш и преслѣдовліе Прковъ Стыхъ profовлл такъ, нкш негды Прокъ Мѡѵсій строфшклл фарлѡна царл Єгѹпетскагш. и длтого взгллдъ нкш Мѡѵсій ѿ Бгл поставленый бы Бгом фарлѡнокимъ, недлѹгъ ѡлыхъ словъ: Се

Исхо̃ дáхъ тѧ Бóга фарасóнъ; Такъ ѿ того́ж Бг̃а и̇ Сты́и̇ Прр̃къ Ѝлїѧ̀ постановлéнный былъ Бóгомъ Ахáва царя̀ и̇ Єзавéли. Ѧ̀ ѩ̃ко Прр̃къ Моу̀сéй дéлаетъ плáмъ нб̃ныхъ и̇ зéмныхъ задаю́чи фараóновы прнмýсы є̂гѡ̀ ѧ̃бы ѿпýстилъ людъ Ізрáилскїй; такъ и̇ Сты́и̇ Прр̃къ Ѝлїѧ̀ є̂лемéнта вскрýшилъ прéзъ дúвнымъ чúда, ѩ̃ко бы ѩ̃хъ былъ Бг̃омъ и̇ Гдéмъ, которúми Ахáва Царя̀ и̇ Ваалúтовъ оу̀страшилъ, ѧ̃лко рáчей позабы́валъ. что выражáючи Сúрахъ такъ мóвитъ: Словомъ Гдн̃имъ оу̀держа̀ нб̃о, и̇знесé тáко трúщи óгнь, сведé царя̀ въ пагýбу, и̇ прославлéнныма ѿ ѻ̀дръ ѩ̃хъ. Чúне выражáючи же и̇ того́, же ѩ̃мя̀ є̂гѡ̀ Ѝлїѧ̀ значúтъ Бг̃ъ мой Гдь̃: выразúлъ; ча́стю въ самóмъ сéкѣ, гдѣ при ѡ̂фе́рахъ положéныхъ на ѻ̀лтарѣ при згромажéню множéства нáрода рекúлъ: Гдн̃ Бжѐ Авраáмовъ, Ісаáковъ, Іаковлéвъ, послýшаи̇ менѣ Гдн̃, послýшаи̇ менѣ óгнемъ; да разумѣ́ютъ сúи лю́дїе сúи, ѩ̃ко ты є̂сѝ Гдь̃ Бг̃ъ є̂дúнъ Ізрáилевъ, и̇ а̀зъ рабъ твóй. ча́стю въ людúхъ, которúй видúвъ óгнь ѿ Гдá з нб̃а на стравлéніе ѡ̂фе́ръ спáдшій, пáше ницы на зéмлю заболáлъ: Вънéтинну Гдь̃ той є̂сѝ Бг̃ъ.

Тамже Сты́и̇ Бжїнхъ, кто̀ прúровнѧ̀ до Стýднѐ в зúмѣ, не ѿрéчи оучúнилъ, бо зúмѣ всю́да зúмно, всю́да морóзъ, ѧ̀ в є̂дной тóлко Стýднѐ тепло̀. Такúм вóлсне былъ Сты́и̇ Прр̃къ Ѝлїѧ̀, ѧ̃лковúмъ гдм̃ любóвь Бжїю и̇ горлúвость ѡ̂злáкла была̀ в блáкохвáлца̀ часý Ахáва царя̀ Ізрáилскаго, в є̂дномъ Ѝлїи̇ Стóмъ на óнъ часъ ѩ̃ко óгонь горѣ́ла. Ѝлїѧ̀ Сты́и̇, бы́лъ то дрýгїй óнымъ ѿважный вáнѣ Снъ Ізѡ̃дáвъ, которóмý и̇ часý зúмы такъ вóлный былъ рвцѣ, же и̇ в день снѣ́жный лва̀ забúти мóгъ, ѩ̃ко мóвитъ писáніе: Пóбѣ лва̀ посредѣ́ рóва въ день снѣ́жный. такъ Ѝлїѧ̀ Сты́и̇, гдм̃ нúшихъ Прр̃ковъ ѡ̂злáблый былъ рвцѣ на поткáемъ з Ахáвомъ Царе́мъ ѩ̃ко лвóмъ, а̀ з Єзавéлею Царúцею ѩ̃ко з ерóгою лвúцею, ѡ̂нъ ще́дрый зарѣ́лый мѣ́лъ рвцѣ óгнемъ любвú и̇ горлúвости Бжїи̇ такъ, ѩ̃ко ѩ̃ко ѡ̂ный мýжественный рúцеръ вáнѣ лва̀, та ѡ̂нъ и̇ побѣди̇.

Ѻ̀вож тѣ́мъ мнѣ показýетъ,

же

же и вѣлѹ҃ заховáна дѣвѣ҃, и вѣлѹ҃ заховáна óгнѧ любвѝ и горáнвости Бжеи҃ : рѹка҃ Гдна҃ бѣ҃ на Ілїи҃ . то ѥ҃, Ілїа҃ сты҃и҃ зáвше бúлъ в ѡ҃пáтрности Бжеи҃ . Пúшетъ Порфúрїи҃ сты҃и҃ , же Ег҃ѵпчúкове хотячи Бз҃кѹю на собóи ѡ҃пáтрность покáзáти , тáкúмъ и Геро҃глѣфúко҃, áлбо подобéнство вúражáл: Óбразъ Слнца, пíенúные и мéные кáрсѡ з҃ себѣ Промéнѣ вúпѹщáючого на óкрѹтѣ вúстáвовáл, котóрíи на протúвном рѣкóю вóдучи порнáный, веслами и жáглами бúлъ погáнáный , по тúмъ óкрѹтомъ клáли Крокодúлъ, котóрíи своегѡ прирожéнá срóго ѡ҃ложúвши óнúй Корáбль по водáхъ носúлъ . Ктóжъ мнѣ не прúзнáе слухáчу, же что ѥ҃ Корáбль на водѣ, то ѥ҃ѵ҃ члкъ на сéмъ свѣтѣ . до знáвáет҃ Корáбль на водѣ розмáнтúхъ небезпечéнствъ, ѡ҃вѣтровъ протúвных, ѡ҃ поветáнú вáлúвъ вóдных ; дознавáетъ и члкъ вѣдный розмáнтúхъ небезпечéнствъ, прелѣдовáм , оу҃тúкѹ, и клѧпотовъ на сéмъ свѣтѣ . Что слнце оу҃ Ег҃ѵпчúкѡ҃ на Корáблѣ свѣтлые з҃ себѣ вúпѹщáючее Промéнн, то Бг҃ъ в члкѣ свѣтлúе ѡ҃пáтрности своеи҃ Бз҃кой на негѡ пѹщáючíи҃ Промéнѣ . Что Крокодúлъ по Корáблéмъ оу҃ Ег҃ѵпчúковъ , то оу҃ нáсъ Хр҃тїáнъ скѹ́рбн , гонéнїа , оу҃тúкн , нещáе по члкóм҃, котóрíи҃ ег҃ѡ [погамовáвшн своéи҃ ерóгостн] мкѡ Корáбль зано҃тъ до прúстáнúща Хр҃твїа҃ нéнагѡ , вéдлугъ слѡвъ а҃пл҃кнх҃ : Мнѡгúмн скѹ́рбмн подобáетъ намъ кнїи҃тн въ Хр҃твїи҃ Бжúе .

Дѣвд҃

Тв҃тъ же оу҃вáжмѡ , чн немѣлъ сты҃и҃ Пр҃къ Ілїа҃ Бз҃кой на собóю ѡ҃пáтрности? мѣлъ ; пáкúвáлъ óнъ на сéмъ свѣтѣ мкѡ Корáбл на неспокóйном и бѹрлúвом мóрѹ рѡ́знúхъ ѡ҃ свѣта , тѣла, и дúвола, дознавáючн небезпечéнствъ, то гдú жúлъ в пѹстúнѣ Бг҃омúслный и óстрúй а҃пр҃ве Аг҃гáскíй провáдячн жúвотъ, то гдú за чéсть Бз҃кѹю ѡ҃ Ахáва Хр҃а и ег҃ѡ нездóжном Цáрúцы ѥ҃завéлн прелѣдовáне терпѣлъ . Чтóжъ ег҃ѡ стерегáш? что зáсланáлш к тáúхъ злúхъ рáзбúхъ заховúчн ег҃ѡ на карúе балкшхвáлцокъ , а

пока-

с: Пофúс: Евсевúа, ѡ Прїготовл: Евáнгел Кнн: г, Гл: г, Кáзúнх Кнн: а, Íсторúѡ субóлю н,

показа́нїе кѣ́мъ и́мъ, же є́динъ Правдивый Бгъ, которогѡ выслави́тъ коха́ный є́гѡ лю́дъ Ізиль? ѡпа́тренъ Бо́гомъ, видя́гъ о́бычъ слѡ́: Рука Гдня бѣ на Ілїи. Пойдѣ́мо да́лѣй, а оубажа́имо, и́ккѡ рука Гдня бѣ на Ілїи стѣ́мъ? Что́мъ тки́нетъ смѣ́лости и́ велико́гѡ кѣ́пенїества, а́но и́ въ то́мъ рука Гдня бѣ на ни́мъ. Оубажте, ктѡ та́къ смѣ́лымъ и́ ѡбажны́мъ была́ дорозмо́вы зъ Бо́гомъ, и́ккѡ Ілїа́ стый? правда́ть розмовля́ нѣ́здысь Аврам зъ Бо́гомъ, але́ ка́рко о́стороне мовчи́ть: Гдн, а́ще обре́тохъ ба́гать пред тобо́ю. И стый Пре́ркъ Ілїа́ такимъ была́ смѣ́комъ, же и противку мо́рдїю Бо́гови смѣ́въ мо́вити: Ты Гдн з натѣ́ры є́стесь долготерпели́въ и много ма́токъ, не доконца́ прогнѣва́шесь, ни въ вѣ́ки враждѣ́шн, та́къ, же бѣ́дучи Бо́гомъ терпи́ зелжи́вости и́менн твоего́, и не кара́ешъ та́къ велико́хъ грѣ́шниковъ; да́йже мнѣ такѣ́ю мо́цъ, абы́м и́хъ мо́гъ кара́ти, жебы подна́ли Тебе є́динаго нетлинаго Ба. Оупросѝ тое ѳ Бга, гды є́мѣ позволя́лъ за зелжи́вость и́менн своего́ кара́ти. И́ккожъ кара́ешъ? замыка́ешъ нѣ́бо ма́тѣю и́ккѡ ключа́ми, которое претри лѣ́та, и мцѣ́й шесть не дало́ дождю на земли, и́жъ не тыкѡ чловѣцы оумира́ти, але́ и скоти здыха́ти мѣ́ркли. Чи досягнѣ же на то́мъ? не досягнѣ. Еще и о́гонь зъ Нба на кара́нїе балвохва́лцовъ оупрошѣ́ешъ, рекши къ пятьдесѧ́тникѹ є́дномѹ и другомѹ: А́ще є́смъ чловѣ́къ Бжїй, то да сни́детъ о́гнь съ Нбси, и снѣ́сть тя, и пятьдеся́тъ твои́ зъ тобо́ю. И сни́де о́гнь съ Нбси и снѣ́сть и, и пѧ́тьдесѧ́тъ мужъ съ ни́мъ. Видячи такѣ́ чѹда ѿ стгѡ Пре́ркa Ілїи оучинены́хъ, є́сли Ахавъ царъ и Ізакѣ царица не оуве́рнали, же рука Гдня бѣ на Ілїи, оуве́рнали посполи́тїи лю́де, гды рекли́: Въ нетлинну Гдь той є Бгъ. И́ккожъ не мѣ́ла быти рука Гдня на сто Пре́рцѣ Ілїи, которогѡ и чрева матрнѧ и́здра Гдь абы была Гетма́но и Кнѧзе́мъ Пре́ковъ, фо́рмою а́лбо кшталтомъ справедливости, стоя́лвости зерца́ло, оучи́телѣ Ізиля́нскимъ, пра́вды и вѣ́ры ѿкоро́нцемъ, по-

бо́жности в҃ѣ́зерѣ́никомъ, прнѣ́ѣжницѣ оу҃тнснѣ́нныхъ, потѣ́шнтелемъ оу҃бо́гихъ. С҃у́дцю вдовицъ, о҃комъ слѣ́пыхъ, ѧ҃зыкомъ нѣ́мыхъ, ѿмстнтелемъ грѣ́ховъ, ко́лзнію злыхъ, слáвою до́брыхъ, жезло́мъ сна́ныхъ, ѡ҃ц҃емъ Царе́й, свѣ́томъ ми́ра, Прр҃комъ наи҃вы҃шаго, прѣ́тчею Хв҃ымъ, бг҃о́мъ Йха́ва, Вала́нтовъ стра́хомъ. Чи́сто гла́дъ чи не была́ рѹ́ка Гд҃нѧ на Йлїи҃ ст҃ѹ́мъ? Гды показа́вши є҃мѹ̀ бг҃ъ пото́къ вѡ҃ный, роскази́л Крѹ́ко а҃вы є҃гѡ̀ корми́ли. т҃а́ мо́вн пнсанїе: Вра́нове прнно́шахѹ̀ є҃мѹ̀ Хлѣ́бы заѹ҃тра, н҃ мя́са кѣ́черѹ, н҃ ѿ пото́ка пїа́ше во́дѹ. С҃ѹ́дникѧ на чи́сто ѡ҃пра́вноѥ҃ Бж҃ѧ! Крѹ́кн, кото́рыи҃ на҃ вс҃ пти́чьство сѣ́лакоши́н, сѧ́м го́лодо҃ мрѹ́чн, ст҃ѹ̀ Прр҃ка Йлїю ко́рмѧ. а҃ тепе́решнїи҃ ѡ҃плака́нїи҃ чи́сто́в, а҃хъ нестн́теж! чла́ко чла́ку бо́гомѹ̀ н҃ нендзно́мѹ Хлѣ́ба мало́гѡ кава́лка жа́лѹѥ҃т да́тн. Гды вы́сохъ ѡ҃ный пото́къ, кото́рїи҃ дода́ва́лъ воды ст҃о́мѹ Йлїи҃, а҃ крѹ́кн кото́рїе є҃гѡ̀ корми́ли, оу҃жѥ҃ ѡ҃ лете́ли, чи небы́лъжѥ҃ в҃ ѡ҃пра́тноети Кр҃ско́й Йлїа҃ С҃? чи не мѣ́лъ на себѣ҃ рѹ́кн Бж҃ей? мѣ́лъ. со ѡ҃ко по҃ часъ гла́дъ прнходи́лъ къ Саре́дѣ҃ Сѹдо́нскои҃, за́ра҃ зво́лѣ҃ Кр҃ско́й споткну́лъ на доро́зѣ҃ нев҃кѣ́ѕ, до кото́рои҃ ѡ҃ко рекъ: Прннесн оу҃бо мало́ воды въ сосѹ́дѣ҃ н҃ да пію, Тамже
За́ра҃зъ пошла́, а҃вы є҃гѡ̀ жа́ждѹщаго напои́ла. а҃ гды зно́вѹ возопн̀ въ слѣ́дъ є҃ѧ҃ Йлїа҃: н҃ рече́: Прїи҃мн̀ бо оу҃кру́хъ хлѣ́ба въ рѹцѣ҃ свое́й, н҃ да ѣ҃мъ. Тѹ́тъ любосм зборонила невѣ́ста да́тн є҃мѹ̀ хлѣ́ба рекшн: Жнвъ Гд҃ь Бг҃ъ мои҃, а҃ще є҃сть въ сокро́вницн мое́мъ что, но то́кмо прнгорща мѹ́кн въ водоно́сѣ҃, н҃ мало́ ма́сла въ чва́нцѣ҃. а҃ле гды г҃на ѡ҃вы҃и҃ слова́ Йлїи҃: Потщи́сѧ внїи҃дн н҃ сотвори, ѣ҃ко тако глетъ Гд҃ь Кр҃ъ Іи҃лскъ: Водоно́съ мѹ́кн не ѡ҃скѹдѣ́етъ, н҃ чва́нецъ ма́сла не оу҃мали́тсѧ.] оу҃чинила, тогды́жъ за́ра҃ дознала, же рѹ́ка Гд҃нѧ бѣ҃ на Йлїи҃; коли́ н҃ съѣ́дъ мѹ́чныи҃ не ѡ҃скѹдѣ́лъ, н҃ чва́нецъ ма́сла не оу҃мали́лсѧ.

С҃ѹ́дникѧ спра́во Бж҃ѧ! напе́ре҃ Прр҃къ С҃: вдовицн проси́лъ ѡ҃ во́дѹ, а҃ нижели́ ѡ҃ хлѣ́бъ; вшакъ ко́ждыи҃ мнѣ҃ зла́скъ ва́шихъ прнзна́йтъ, же спрацова́номѹ

чл҃вкъ напо́й во́дный шкодитъ, гды напе́редъ чогѡ̀ непе́рекѵси́тъ. Что̀ в тѣ́мъ за та́ѣмница? чи то, жебы̀ показа́лъ Ілі́ѧ ст҃ы́й, же хлѣ́бъ, кото́рій похо́дитъ ѿ земл҃и, значи́тъ добра́ сего́ мі́ра; вода́ зась кото́рая спада́ѥ з о́блокѡвъ на́ землю, значи́тъ до́бра нб҃е́ныя, значи́тъ цр҃тво Бж҃ое, значи́тъ жи́вотъ вѣ́чный, вѣ́длугъ ѿ́выхъ слѡвъ Хр҃то́выхъ до Самарита́нки
Іѡа: д. выреченныхъ: Вода́ ѭ́же а҃зъ дамъ е҆мѹ̀, бу́детъ в не́мъ не́точникъ воды̀ теку́щыя въ жи́вотъ вѣ́чный. Бы̀ тѣ́ды научи́лъ насъ тогѡ̀, же кто хо́четъ мѣ́ти до́бра сегѡ̀ свѣ́та, кто хо́четъ бога́тый бы́ти в хлѣ́бѣ, потре́ба а҃бы́ѥм напе́редъ стара́лъ ѿ до́бра нб҃е́ныя, ѿ цр҃тво Бж҃і́ѥ, и҆ жи́вотъ вѣ́чный. та́къ самъ Хс҃ мо́ви:
Мѳ: е. Ищи́те пре́жде цр҃тві́я Бж҃і́ѧ и҆ пра́вды е҆гѡ̀, и҆ сі́ѧ вс҃ѣ́ приложа́тъ́ѧ вамъ. Же вода́ значи́тъ ла́ску Бж҃ію
Іѡа: з. вѣ́длугъ ѿ́выхъ слѡвъ Хр҃то́выхъ: Ре́кни ѿ чре́ва е҆гѡ̀ не́текѵтъ воды̀ живы́ѧ, сеѥ рѣчѐ ѿ Дх҃а, е҆го́же хо-
Кн: т. та́хѹ пріи́ма́ти вѣрующі́и в него́. Хлѣ́бъ зась значи́тъ пра́цѹ, ꙗ҆кѡ рекла́ Бг҃ъ до А҃да́ма: Въ печа́лѣ снѣ́си тѹ̀ вс҃ѣ́мъ дни жи́вотꙋ̀ твоего́. Бы̀ тѣ́ды намъ показа́лъ, же бе҃зъ ла́ски Бж҃і́ѧ жа́дныхъ працъ, та́къ в выполне́нію
за́повѣ́дей Гдны́хъ и҆ добродѣ́телей; ꙗ҆кожъ и҆ на-
тѹ̀ра́лного хлѣ́ба, кото́рымъ посна́ѥтъ тѣ́ло нше́, до пра́цы дх҃о́вной и҆ телѣ́сной, набы́ти немо́жемъ,
Іѡа: ѳ. вѣ́длугъ ѿ́выхъ слѡвъ Хр҃то́выхъ: Бе҃зъ мене́ немо́жете ꙋ҆творити ничего́же. дла́тогѡ̀ напе́редъ просна́лъ вдовицы
ѿ воды̀ а҆ по́томъ ѿ хлѣ́бъ.

Колн Бг҃ъ в ѡ҃бо́ѧнкой свое́й ѿ́пѣ́тности мѣ́лъ
Ст҃о́гѡ Пр҃ро́ка Ілі́ю, дла́чогожъ и҆ намъ ꙗ҆кѡ на
ни́шихъ допѹ́стилъ го́лоду? ѿ́повѣ́дам, дла́тогѡ̀
а҃бы научи́лъ людѐй в не́нависти и҆ ѹ҆бо́жствѣ зостаю́чи
С҃ѵтыхъ ѿ́жи́во: мр҃дзіе показова́ти, со мо́витъ Ст҃ы́й Ѵгу́стинъ:
Хрнсті҃а Жа́денъ та́къ а҆лчу́щаго не ко́рмитъ, жа́денъ та́къ
Гла: и. жа́ждущаго не по́итъ, ꙗ҆кѡ тѡ́й, кото́рій са́ жа́жды и҆ а҆лчбы ѹ҆терпѣ́лъ. жа́денъ та́къ ѹ҆трапле́ного, и҆
не́нависного, и҆ працо́вного нерато́вѣтъ чл҃вка, хнба̀ тѡ́й, кото́рій самъ ѹ҆трапле́нїй, и҆ не́нависъ, и҆ пр҃ацъ при-

падшовъ дознáлъ на земли.

Ѡ ѩкъ многого є̃ и теперъ межи людми подобныхъ вто̃ стмоу Прр̃коу Йліи! которыи, ѩкш Йліа мáтвою Нео, замкнувши шкатоулами своими, тылко на нихъ гладáтъ; áжебы з голоду не по оумирáли, о оубогши людéи просятъ, и что трóха оу нихъ видятъ, и тое прéз грáтъ ѿнмоуютъ. Лéтъ з такими Бгъ (:жебыем навчилъ надъ людми нéнадными и оубогими мéти милосéрдіе:) такъ постоупоуетъ, ѩкш на ѿнъ часъ постоупилъ былъ з Прр̃комъ Йліем, ѩкъ емъ ѿнмáлъ былъ Крукн, которые єгш кождого днá кормилъ, и водоу з потóка; та и имъ ѿдоймоуетъ достáтки з óборы, нż комóры; ижъ что перетымъ о оубогихъ людéи прéгрáтъ брáли, тéды потыи покорне оу нихъ просити моутъ, ѩкш Прр̃къ Йліа просилъ воды и Хлéба о оубогой вдовици Сареднской.

Стыи Прр̃че Йліе, поневаж Рукá Гдня бы на тебе, такъ йле до захованя чистоты девической, до захованя к тебе óгнм любви и горлúвости Бжей; ѩкш тéж и показаня ѿбáги и емлúвости к мовéню з Бгó. Óбож до тебе, ѩкш до мúлючогш на себе Рукоу Гдню, вси прелетáем просячи, áбы за твоими мáтвами, и на насъ зáвше зоставáла Рукá блгодáти и помощи Гдней на захованé чистоты телéсной и дшéвной; тáже и на захованé к насъ любви и горлúвости Бжой, áбысмо запалéни ѿнюю, самихъ себе где йдéт ѿ чúст Бжію и слáвоу єгш, ѿважне навшелякій выдавáли не безпечéнестки. Справъ и тóе мáнтиями своими Стыи Прр̃че Йліе, áбы ѩкш тебе Рукá Гдня зáвше складáла ѿ всéхъ врагóвъ твоихъ, и чáсу гладоу препинтала. такъ жебы и на тáмж Рукá Гдня складáла ѿ всéхъ врагóвъ нашихъ, и всúи лютыи времена ѩкш хлéбъ натоурáлный, такъ и на натоурáлный ласки и мáрдіи Бжого намъ зáвше подавáла.

Áмúнь.